

1995. 11.

'95. 주요업무추진현황보고

水 産 課

1. 基本現況

구 분		단위	본 군				본 도	대 비
연 안 읍 면			1읍 7면					
수 산 가 구		호	2,246				20,022	11.2 %
수 산 인 구		명	8,277				73,721	11.2 %
어 선	계	척	1,311				21,922	5.9 %
	동 력	"	1,208				17,511	6.8 %
	무 동 력	"	103				4,411	2.3 %
해 안 선		km	186.6				2,170	8.6 %
어 촌 계		개	17				332	5.2 %
어 항	개소	어 항 구 분				609	10.8 %	
		계	1 종	2 종	소규모			
		66	1	3	62			
도 서		개	23 (유인 : 2)					
어 가 소 득		천원	12,304				12,493	98.0 %
청 정 해 역		ha	4,872				15,862	30.7 %
수산자원보전지구		ha	21,841				167,572	13.0 %
수 산 물 생 산		천톤	55				512	10.7 %

2. 機 構 및 定 員

○ 機 構

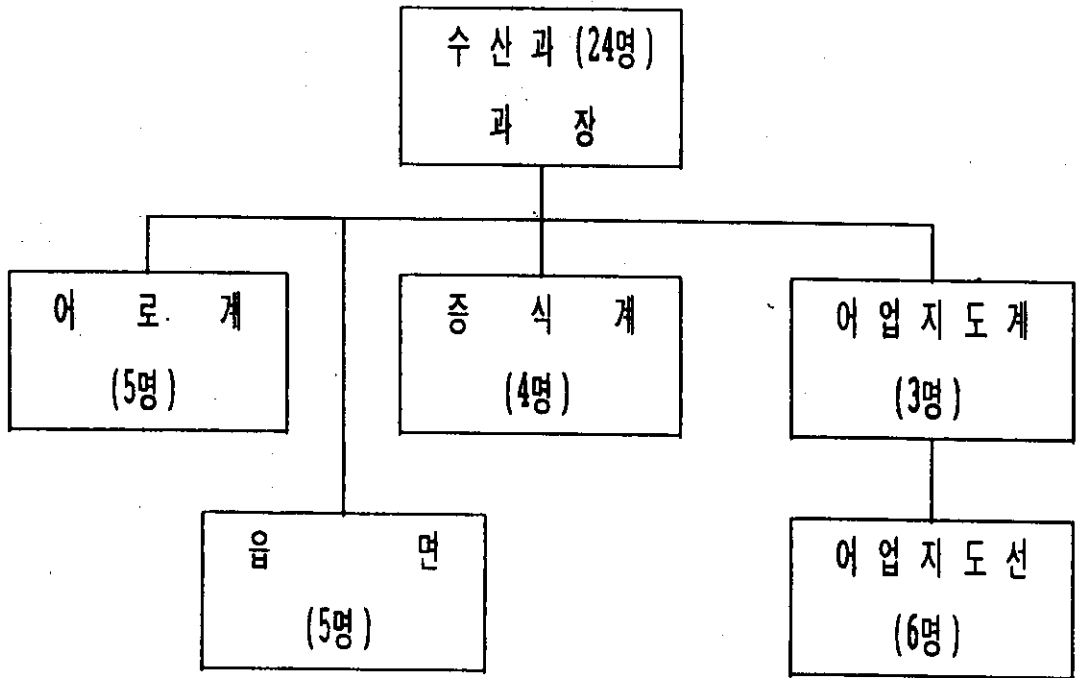

○ 定 員

직급별 구분	계	본 청						음면 (8급)	비고
		소계	5 급	6 급	7 급	8 급	지도선		
정 원	25	18	1	3	5	4	6	6	
현 재	24	18	1	3	5	4	6	5	
과부족	△ 1							△ 1	

3. 漁業免許 및 許可·申告

- 면 허 _____ 271 건 (4,820 ha)
- 허 가 _____ 1,811 건
- 신 고 _____ 13 건

○ 면허건수 및 면적

구분	양 식 어 업								공동 어업	정치 어업
	소계	굴	피조개	홍합	우렁쉥이	어류축양	새꼬막	기타		
건수	271	114	62	5	7	9	10	11	20	33
면적	4,820	965	798	17	27	17	80	73	2,707	136

○ 허가종류 및 건수

구분	어선어업		종 묘 생 산		구 획 어 업	육 상 축 양	수산제조 (냉동· 냉장)
	근해	연안	굴	피 조 개			
건 수	22	1,529	41(90ha)	151(657ha)	45	16	7

4. 官公船 保有 現況 (漁業指導船 2隻)

구 분	선 질	톤 수	기관마력	속 력	비 고
경남 239호	FRP	19.89	325	12 노트	· 선령노후 및 속력 저하로 대체건조 추진중
경남 209호	"	0.75	90	30 노트	

5. 漁民後繼者 및 專業漁家 育成

- 후 계 자 : 139 명 (1,700 백만원)

- 전 업 어 가 : 11 명 (600 백만원)

○ 년도별 육성인원

계	계	81	82	83	84	85	86	87	88	89	90	91	92	93	94	95
선 정	168	1	3	4	9	16	24	19	7	2	3	3	25	24	17	11
취 소	29	1	1	1	2	6	8	2	3	-	1	-	3	1	-	-
현인원	139	-	2	3	7	10	16	17	4	2	2	3	22	23	17	11

○ 품목별 현황

구분	양 식 어 업					어 선 어 업					
	소계	굴	피조개	홍합	내수면	소계	유자망	통발	연승	정치망	기타
139	54	42	8	2	2	85	83	24	17	1	10

○ 읍면별 현황

계	고성	삼산	하일	하이	회화	동해	거류	상리
139	10	38	16	3	3	42	26	1

○ 전업어가육성 현황

(단위 : 백만원)

구분	계	'92	'93	'94	'95
임원	11	2	2	2	5
금액	600	100	100	100	300

6. '95.水産民願 接受 및 處理狀況

· 총접수건수 : 2,079 건 (완결처리 2,078 건, 불허가.반려 1 건)

민원서류명칭	접수건수	처리건수	미처리건수	비고
계	2,079	2,078	1	
어업허가	493	492	1	
어선등록.변경.말소	753	753		
어선건.개조	85	85		
어업면허	21	21		
어업권 원부등본	515	515		
어선 원부등본	58	58		
어업권이전.연장허가	41	41		
어업권 등록	113	113		

7. 水產行政 施策 方向

〈基本方向〉

- 0. 바다 — 어장을 깨끗이 정화하고 풍요로운 수산자원 조성
- 0. 어민 — 자율적인 질서유지와 경쟁력 있는 어업경영 주체
- 0. 어촌 — 1, 2, 3차 산업이 공존하는 쾌적한 생활공간
- 0. 행정 — 어민 편의주의 행정으로 정착

□. 重點主要 推進施策

- 0. 수산물의 안정적 생산 — 적정시설, 가격유지
- 0. 어장환경 보호와 어업질서 확립 — 어장환경 정화사업 지속추진
어업질서 확립의 어민 자율적 참여
- 0. 무한경쟁력 시대에 대응한 경쟁력 강화 — 품질향상, 수출 증대, 기술의 향상
- 0. 지역특성에 맞는 어촌정주 기반 조성 — 어촌종합개발 추진, 기반시설 확충
- 0. 수산시설의 재해 사전예방 — 시설의 안전점검, 기상대비 철저

8. 水産物 生産

○. 計 劃 : 55,000 M/T, ——— ○. 實 績 : 37,000 M/T (68 %).

□. 漁業別 生産動向

- . 장기간 적조 및 콜레라 발생으로 인한 영향, 이상해황 여건등으로 어선어업 (정치망, 권현망, 석조망, 들망등)은 평년의 20%정도 생산에 그쳤고, 그중에서도 피조개 중요생산은 전무한 실정이며,
- . 굴채묘와 굴양식은 '94년도 굴채묘 부진으로 굴양식 시설을 70% 정도 그쳤으나 '95년도는 6~7월경 굴채묘 작황호조로 굴양식 시설을 100% 완료하여 생산이 평년작 보다 증가하게 되었음.

□. 主要品種別 生産實績

(단위 : M/T, 백만원)

어업별	가구수	면적 (Ha)	년 도 별 생 산				비 고
			' 94		' 95		
			생 산 량	금 액	생 산 량	금 액	
굴양식	322	911	4,500	18,000	7,000	28,000	
정치망	33	137	295	2,189	60	950	
권현망	8	8봉	944	7,888	656	4,376	
굴채묘	322	90	220,000 ^연	4,400	4,000,000 ^연	8,000	
피조개 채 묘	1,142	658	690,000 ^{천미}	3,450	3,500,000 ^{천미}	3,500	

9. '95 水産振興事業 推進 實績

어업기반시설 및 소득증대 사업에 역점을 둔 '95.수산진흥사업은 전체 진도 80%로서
 년도말까지는 준공처리코자 하며, 태풍 "페이" 피해복구사업중 어항시설 일부(동절기
 및 절대공기부족)와 중앙식 시설 25개소는(시기미도래) 96년도로 사고이월하여 사업
 추진에 철저를 기하고자 함.

○ 총사업건수 : 15건 ————— 8,572백만원

(국비 2,688 도비 2,253 군비 673 용자 1,639 자담 1,319)

○ 수산진흥사업 세부 추진 상황

(단위 : 백만원)

사 업 명	사 업 량	사업비	추진	진도
계	15건	8,572		
남포항 개발사업	물량장 L:125m 방파제 1:100m	1,200	. 방파제 공사중 . 제 3물량장 공사중	80 %
해안관광 마을조성	건물 1동(지하 1층 지상3층)	1,072	. 내부공사중 (12월초 준공예정)	98 %
어업지도선 건조	FRP선 20톤 1척	400	. 건조중 (목포조선)	40 %
어항 수축사업	11개소	322	. 8개소 준공 . 3개소 공사중	70 %
패류양식 (바지락)	50 ha	117	. 사업어촌계 선정.지원 결정 및 사업착공	80 %
개량부자사업	57,700 개	173	. 56,000개 준공	97 %
양식용 기자재 반값 공급	30 대	59	. 사업자 선정.보조금 교부 결정	91 %

사 업 명	사 업 량	사업비	추진	진도
한어촌한어장가꾸기	3 개소	300	. 2개소 준공, 1개소 착공 중	75 %
어장환경정화	2,868 ha	472	. 1,970 ha 준공	92 %
바다욕장화	1 개소	200	. 95. 9 착공 . 95.12 월중 준공예정	70 %
급유시설	1 개소	75	. 보조금 용자 교부신청 . 12월중 준공	40 %
간이소각로 설치	3 대	30	. 준 공	100 %
노후어선 대체	2.95 톤	24	. 준 공	100 %
어선용기자재구입	44 대	109	. 사업자 선정.보조금 교부결정 및 사업착공	90 %
태풍폐이 피해복구	234 건	4,019	. 국.도.군비 제2회추경 예산조치 완료 . 년도내 착공 조치	20 %

○. '96 事故移越 事業 (展望)

태풍 폐이 복구사업 총 234건(4,019백만원)은 년내 전부 착공조치는 되겠으나, 중도 확보등 사업순기상 시기가 도래되지 않은 사업과 년내 준공이 불가능한 어항시설복구 및 어업지도선 건조사업은 '96년도로 사고이월코자 함.

- 어항시설 3개소 (임포호안, 포교호안, 당동호안) ————— 725백만원
- 중앙식 시설 15개소 ————— 45백만원
- 수산생물 10개소 ————— 50백만원
- 어업지도선 건조 (1척, 20톤급) ————— 400백만원

南浦港 開發事業

남포항은 1972. 2.23 어항법 제4조1항규정에 의거 도지정 제2종어항으로 지정되었으나 시설이 미흡하여 '93.기본조사 및 기본계획 용역을 실시함으로써 년차적 투자계획을 수립 '93~'95까지 총 15억을 투자 방파제, 물양장을 공사중에 있으며 '96초 공사가 완료되면 고성읍 관문인 남포항 해안도로가 획기적으로 변모되어 어민소득 증대는 물론 지역경제에도 영향을 미칠 것으로 전망됨.

□. 推進狀況

○. 93년도 3억원 도비 지원

제 1, 2 물양장 조성 완공 (L = 122m , B = 25m) : '94. 11

○. 94년 7억원 도비지원

방파제 (L = 90m , B = 5.7m) : 공사중 — '94. 12 착공, '95. 2 준공예정

○. 95년 5억원 도비지원

제 3 물양장 조성 (L = 82m , B = 20m)

방파제 연장 (L = 10m , B = 5.7m)

※남포항은 공사중 오랜기간 동안 필층이 퇴적되어 애로가 많았으며, 토질시험 (연구소 의뢰)결과 토대로 필층제거의 효과적인 방법인 유용토 유용공법설계를 하여 공사추진에 만전을 기하고 있음.

○. 방파제 및 물양장 준공예정 : '96. 4.

海岸觀光마을造成

해안관광마을 조성사업은 자연경관이 수려한 어촌을 개발하여 도시례저 인구를 유입. 편히 즐길 수 있는 관광시설을 제공함으로써 어촌 소득증대는 물론, 지역경제에도 영향을 주게 되며 특히 당항어촌은 당항포국민관광지를 찾는 많은 도시인구가 드나드는 곳으로서 이곳을 어촌관광지로 개발코자 '94.도정62대 개혁과제로 선정, 현재 공사 진행중에 있으며 준공후 어촌관광 활성화는 물론, 지역관광개발에 기여 할 것으로 사료됨

□. 推 進 狀 況

- 위 차 : 고성군 회화면 당항리 516
- 사업자 : 고성군 회화면 당항어촌계 (대표 어촌계장 김 학 만)
- 사업규모 : 로마식 건물 1동 (지상 3층, 지하 1층, 부지 1,270평, 건평 578평)
- 건축내용 : 숙박시설 (334평), 해수목욕탕 (85평), 휴게실 (39평), 단란주점 (35평)
 Hitsip (86평) 외 주차시설
- 사업비 : 1,072,500천원 (도비 483,900천원, 군비 150,000천원, 용자 104,400천원
 자담 334,200천원)
- 시공자 : (주) 대창건설 대표 박 창 흥
- 설계 및 감리 : 부산 소재 부영설계사무소
- 착 공 : '94. 12. 30
- 준공 예정일 : '95. 12. 초

□. 效 果

- 당항포 국민관광지를 찾는 연간 외래객 유치 성황
- 특색있는 관광 이미지 홍보
- 어촌계 소득증대 기여

陸地小規模 漁港修築事業

우리군은 62개소의 소규모어항이 있으며 태풍으로 인한 어선 대피시설 부족 및 어획물양육, 접안시설 부족의 현상을 해소키 위해 '94~98까지 년차적 증장기 개발계획을 수립, 지원투자 하고 있으며 '95에도 11개소(322백만원)를 집중투자. 어민재산보호 및 소득증대에 기여하고 있음.

□. 推進狀況

- . 사업량 : 11개소 (선착장 시설)
- . 사업비 : 322백만원 (국비 161백만원, 군비 161백만원)
- . 추진공정 : 70% (준공 8개소, 공사중 3개소)
- . 사업지구별 추진내역

위 차	사업량	사업비	착 공	준공예정	비 고
계	11개소	322			
고성 거운선착장	L = 35m	26	'95. 5. 4	'95. 8. 1	
삼산 장치선착장	L = 30m	26	'95. 4.10	'95. 6. 9	
삼산 두모선착장	L = 20m	28	'95. 5.26	'95. 8.23	
하일 가룡선착장	L = 7m	28	'95. 5.30	'95. 8.27	
하일 동화선착장	L = 7m	24	'95. 4. 6	'95.11.30	공사중
동해 장기선착장	L = 15m	38	'95.10.20	'95.12.30	공사중
동해 대막포선착장	L = 29m	28	'95. 5. 8	'95. 8. 5	
동해 법동선착장	L = 10m	28	'95. 6.20	'95.12.30	공사중
동해 하장선착장	L = 25m	32	'95. 4. 6	'95. 7. 4	
동해 장항선착장	L = 18m	32	'95. 4. 6	'95. 7. 4	
거류 화당선착장	L = 13m	32	'95. 5. 4	'95. 8. 1	

貝類 養殖場(바지락) 開發

< 必 要 性 >

- . 자연산에만 의존하고 있는 공동어장을 양식장화로 소득기반 구축.
- . 공동협업체 어장개발로 어촌융집력 집약.
- . 공동어장내 자원조성으로 바지락 양식중 재해발생으로 인한 피해발생시 복구 자원이 되지 않으나 양식면허 취득후 재해발생시 지원혜택.

□. 推 薦 事 項

- . 사업량 : 39 ha
- . 사업비 : 117,000천원 (보조 46,800 천원, 용자 46,800 천원, 자담 23,400 천원)
- . 사업자 : 12개 어촌계
- . 진 도 : 90 %

□. 期 待 效 果

- . 국민 식생활의 기호식품인 바지락을 마을·어촌계 단위의 인위적인 조성관리로 지속적인 소득향상의 기반을 구축할 수 있음.
- . 바지락은 우리군 연안어업 여건에 적합하며, 유용한 수산패류 자원이므로 전 연안의 적지를 개발 양식장화 하여 지선 연안을 목장화 할수 있음.

개 량 부 자 供 給

< 必 要 性 >

기존 양식장에 사용되고 있는 스티로폴 부자는 수압, 풍파 등에 쉽게 파손되어 연안 환경을 오염 시키고 내구성이 약해 어민 부담이 가중됨

- 내 구 성
- 스치로폴 : 2 ~ 3 년
 - 개량부자 : 5 ~ 6 년

□. 現 況 및 推 進 狀 況

o. 양 식 장 : 120건 964 Ha (19,280 대)

o. 부자 소요량 : 964,000 개

o. 개량부자 공급실적 ————— 87,700 개

- 94년도

- 사 업 량 : 30,000 개
- 사 업 비 : 90,000 천원 (용자 80%, 자담 20%)

- 95년도

- 사 업 량 : 57,700 개
- 사 업 비 : 173,100 천원 (국비 40%, 용자 40%, 자담 20%)

o. 1 개 당 단가비교

- 스치로폴 : 2,600 원
- 개량부자 : 4,200 원

□. 期 待 效 果

o. 개량부자 대체로 연안오염 예방

o. 개량부자는 내구성이 좋아 인건비 및 시설비 절약

養殖用 機資材 반값 供給

< 必 要 性 >

- . 양식어업에 소요되는 기자재를 반값에 공급함으로써 어민의 부담을 경감시키고 생산의욕을 고취시킴은 물론 현대화된 양식어업 경영을 정착

□. 推 進 計 劃

- . 사업량 : 30대
- . 사업비 : 59,500 천원
- . 재원별 부담 : 국비 25%, 도비 25%, 용자 30%, 자담 20%

□. 推 進 實 績

- . 지원대상어가 선정 : 30어가 (30대)
- . 사업착수 : '95. 5. 8
- . 사업진도 : 90%

□. 事 業 成 果

- . 양식어업에 소요되는 기자재로 20%의 자담만으로 구입할 수 있어 어민부담을 크게 경감 시킴.
- . 양식어민의 동사업에 대한 호응도가 높아 당초 우리군 배정수량 전량을 소화.
- . '96년도에도 양식기자재 공급사항을 확대지원할 수 있도록 희망자 조사후 희망량을 경남도에 요구.

한어촌·한어장 가꾸기 事業

< 必 要 性 >

○. '70년 초기 양식어장 개발시 자금사정 및 기술부족으로 개인위주 개발로 공동체 어장개발 미흡.

○. 지선어민 소득기반 취약으로 불법어업 원인제공.

어촌계(수협) 소유 양식어업권 : 15 건, 151 Ha
개인 소유 양식 어업권 : 213 건, 1,803 Ha

□. '95 推進狀況

○. 사 업 량 : 3개소 (삼산 병산어촌계, 하일 동암어촌계, 동해 내곡어촌계)

○. 사 업 비 : 3억 (보조 60%, 자담 40%)

○. 어 장 개 발

— 병산어촌계 : 해상가두리 1 Ha

— 동암어촌계 : 해상가두리 1 Ha

— 내곡어촌계 : 패류양식 (바지락) 6 Ha

○. 추 진 실 적 : 3 개소 사업완료

□. 期待效果

○. 어촌마을 소득원 확보로 정착의욕 고취

○. 지역특성에 알맞는 양식어장 개발로 어가소득 증대

○. 불법어업자 전업기반 조성으로 어업질서 확립

漁場環境淨化事業

< 必 要 性 >

- . 육지의 각종 오염물이 연안바다로 유입하여 오물퇴적
- . 동일장소 장기 양식으로 인한 어장환경 악화
- . 어장바닥 경운 및 퇴적오물 수거로 어장환경 개선

□. '95 推進狀況

○. 대상어장

— 어촌계 소유어장을 대상으로 인근 개인어장을 포함하여 광역적으로 정화사업 실시

○. 사업량 : 2,868 ha (어촌계 소유어장 2,482ha, 개인(협업)어장 386ha)

○. 대상해역 : 삼산, 하일, 하이해역

※ 동해, 거류, 회화해역 — '94년도 완료

○. 사업비 : 472,200 천원

국비 : 377,760 천원 (80%)
자담 : 94,440 천원 (20%)

○. 추진실적 : 사업완료

□. 期待效果

○. 어장환경 개선으로 어업피해 예방

○. 양식장 자기오염원 제거로 생산력 향상

바다 牧場化 事業

마을앞 지선을 목장화 하여 어촌계 소득향상을 기하고 다양한 품종을 개발하여 경쟁력 제고는 물론, 어촌계 주소득원으로 개발함으로써 전어민이 참여 공동체 의식을 함양 하는데 있음.

□. 推 進 狀 況

- . 94년도 하일면 송태어촌계(어촌계원 125명)에 어류축양 2ha를 면허하여 축양조 20조를 시설로써 도비 200,000천원을 지원 하였으나, 시설부족으로 원만한 사업추진이 되지 못하므로 자담능력이 있는 송태어촌계에 금년도 사업비 200,000천원을 제부자. 축양사업의 시스템을 완전히 갖추도록 추진하고 있음.
- . 사 업 자 : 하일면 송태어촌계 어촌계장 김 판 길
- . 사 업 량 : 해상가두리 20조시설(10×10), 사료저장고(냉동저장시설)1동(48평) 건립
- . 사 업 비 : 200,000천원 (도비 60,000, 군비 60,000, 어촌계자담 80,000)
- . 착 공 : '95. 7.
- . 현재진도 : 원목구입으로 축양조 제작중
사료저장고 농지전용허가필 및 기초공사 완료
- . 준공예정 : '95. 12 중
- ※ 축양어종 : 자란만 해역에 알맞는 우럭, 방어, 농어 등

給 油 施 設

□. 現 況

- . 사 업 지 : 고성군 하일면 맥전포 제1종 항내
- . 사 업 량 : 1개소 (1,000 D/M)
- . 사업대상 : 고성군 수협
- . 사 업 비 : 75,000천원 (국비 15,300, 용자 20,400, 자담 39,300)

□. 推 進 狀 況

- . 사업대상자 선정
- . 어항시설 사용 승인 (수산청)
- . 보조금(용자금) 교부신청 : '95. 10. 14
- . 착 공 : '95. 10. 15
- . 준 공 : '95. 12. 30 (예정)

間易 燒却爐 設置

□. 現 況

- . 사 업 량 : 3개소 (3대)
- . 사 업 비 : 30,000천원 (대당 사업비 10,000천원)
- . 사업대상 : 어촌계 (삼산면 삼봉, 동해면 우두, 동해어촌계)
- . 지 원 율 : 도비 65%, 군비 15%, 자담 20%

□. 推 進 狀 況

- . 사업어촌계 선정 : 3개 어촌계
- . 사업비 지원 결정액 : 30,000천원 (도비 19,500, 군비 4,500 자담 6,000)
- . 착 공 : '95. 5. 10
- . 준 공 : '95. 10 (환경청 성능검사 및 인증검사 완료)

老朽漁船 代替

□. 現 況

- o. 사업량 : 2.95톤
- o. 사업비 : 24,000천원 (톤당 사업비 6,600천원)
- o. 지원율 : 보조 20%, 용자 60%, 자담 20%
- o. 사업대상 : 조업 또는 워판 실적이 있는 목선 16년(강선·FRP선 21년)이상 노후어선
대체코자 하는 자 (당초 10톤이 예정되었으나 잔량은 반납)

□. 推 進 狀 況

- o. 사업자 선정 : '95. 3. 29
— 삼산면 삼봉리 582 윤 정 후
— FRP선 1척 (2.95톤)
- o. 보조금(용자금) 교부 결정 : '95. 6. 12
- o. 착 공 : '95. 6. 19
- o. 준 공 : '95. 9. 30 (100%)

漁船用機資材 반값 供給

각종 어선에 무전기, 어탐기, 위성항법장치, 레이더 등 과학적 장비를 설치 하여 어획량을 증가시키고 기상대비, 정보등을 습득, 재난대비에 만전을 기하기 위하여 '94 부터 년차적으로 해당 가격 반값을 지원(구매) 함으로써 어민재산보호 및 소득증대에 기여하고 있음.

□. 推選狀況

- . 사업량 : 44대 (무전기 8대, 어탐기 19대, 위성항법장치 16대, 레이더 1대)
- . 실수요자 : 회화면 당항리 483 김 학 만외 43명
- . 간접보조 사업자 : 고성군수협장
- . 제작회사 : 삼영전자, 해양전자, 태양전자 회사제품
- . 사업비 : 109,650천원 (국비 19,940 도비 19,940 용자 23,920 자담 45,850)
- . 사업자 선정 : '95. 3 ~ 95. 10
- . 보조금 교부 결정 : '95. 6. 16
- . 설치방법 : 수협과 제작회사간의 계약에 의거 제작회사는 각 어선 소유자 선택을 방문, 희망하는 기기를 설치함.
- . 착 공 : '95. 6
- . 진 도 : 90%
- . 준 공 : '95. 12. 10 (예정)

颱風 "페이" 被害復舊事業 推進

□. 現 況

- . 사업량 : 234건 (어항시설 28, 어선 26척, 수산증양식 139, 어망어구 41)
- . 복구예산액 : 4,019,262천원

(단위 : 천원)

계	국 비	도 비	군 비	용 자	자 담
4,019,262	1,270,904	263,520	601,367 (494,394)	1,330,322	553,149

()는 특별교부세 지원임

□. 推 進 狀 況

- . '95. 8. 29 복구비 증양 확정시달 (제2회 추경요구)
- . 어촌계별, 피해자별 현지방문 복구지도

□. 今 後 計 劃

- . 수산증양식 및 어선, 어망, 어구는 일부 선복구 된 것이 있으므로 '96년내 준공처리
- . 수산증양식사업중 시기미도래 사업(치어생산, 종묘생산시기등)은 '96사고이월 조치
- . 어항수축사업 28개소는 전문기관에 용역(엔지니어링), 실시설계 토록하여 '96년내 착공할 것이며, 사업량이 큰 공사는 공기부족으로 부득히 '96사고이월 조치예정 (임포호안, 포교호안, 당동호안)

漁業指導船 建造事業

< 건 조 경 위 >

기존 어업지도선의 선체노후 (선령 14년)와 기관성능 저하로 수산시책 추진 및 어업질서 확립에 애로가 있어 정부의 관공선 현대화 방침에 의거 신조선으로 대체 건조하여 효율적인 업무 추진도모.

□. 現 況

- . 른 수 : 20 른급 (1척)
- . 선 질 : F. R. P (강화프라스틱)
- . 기 관 : G M 475 마력 (2기)

□. 推 進 事 項

- . '95. 6. 17 : 어업지도선 건조 설계 완료
- . '95. 9. 19 : 어업지도선 건조사업 입찰 공고
- . '95. 9. 29 : 어업지도선 건조사업 입찰 —— 5개 업체 참가
 - 낙 찰 자 : 전남 목포시 서산동 25. 목포조선공업(주)
- . 어업지도선 건조사업 착공
 - 계약 금액 : 328,500천원
 - 착공 일자 : '95. 10. 8
 - 준공예정일 : '96. 4. 4
- . '95. 10. 11: 어업지도선 건조사업 시공감리 용역 계약
 - 감리용역 업체 및 감리자 : 한국해사기술(주), 이상근외 4명
 - 감리 계약 금액 : 4,700천원

□. 今 後 計 劃

- . '96년도 이월사업으로서 공기내 ('96. 4. 4) 설계 내용과 같이 사업감독을 철저히하여 준공에 차질 없도록 하겠음.

不法漁業 指導團東

□. 不法漁業 實態

- o. 수산업법에 의한 어업외의 방법으로 어업을 하거나 어업허가 사항을 위반하여 조업
- o. 소형기선저인망어업,삼중자망어업등 금지된 어구를 사용하여 불법으로 조업

□. 推進黨項

- o. 어업지도선 출동 : 경남 239호 - 151 일 , 경남 209호 - 60일)
- o. 홍보물 배포
 - 수산청장 담화문 : 45 매
 - 도 지 사 담화문 : 88 매
 - 군 수 서 한 문 : 2,300 매
- o. 어민교육을 통한 불법어업 예방지도홍보 (불법어업 추방결의 대회 개최등)
- o. 불법어구 자진 반납 : 696 건 (225명)
- o. 피조개, 굴채모시설편 지도 : 31 회
- o. 기선권현망 어선 조업 지도 : 48 회
- o. 불법어업 지도단속 : 11 회 (전국 : 2회, 도단위 : 6회, 자체 : 3회)
- o. 불법어업 단속 실적

계	소형기선저인망	정치성구획어업	삼중자망	기 타
34 건	12 건	3 건	11 건	8 건

— 행정 조치 : 허가 취소 - 11 건, 어업정지 : 11 건

□. 分析 結果

- o. 소형기선저인망어업은 완전 근절 (우리군)
- o. 정치성구획어업(주북),삼중자망어업등은 일부 영세어민이 생계를 이유로 잔존
- o. 종전보다 불법어업이 많이 감소 되므로써 어업질서가 확립되어가고 있음

赤潮發生 및 漁業被害狀況

□. 赤潮 發生 內容

- o. 우리군 최초 발생 —
 - 일자 : 95. 9. 11.
 - 장소 : 하일, 하이 앞해상
- o. '95. 9. 20.경부터 자란만, 고성만으로 확산되면서 어업피해 발생
- o. '95.10. 15. 수온이 20℃ 이하로 떨어지면서 적조대 소멸

□. 漁業被害 內容

건 수	피 해 내 용	미 수	피 해 금 액	비 고
8개소	방어, 낚치, 우럭	167,700 미	816 백만원	

- o. 흑양 전체 양식물량 1,700,000 미의 10% 정도 피해

□. 措置事項

- o. 어업재해 복구계획 수립 경남도 제출 — '95. 10. 30
- o. 지원기준 : 시설규모와 치어크기에 따른 보조 및 용자지원

- 소규모 시설 —
 - 육상양식 : 660평 미만
 - 해상가두리 : 1ha(20조) 미만
 - 보조 : 60 %
 - 용자 : 30 %
 - 자담 : 10 %

- 중규모 시설 —
 - 육상양식 : 660 ~ 1,000평 미만
 - 해상가두리 : 1 ~ 2ha 미만
 - 보조 : 60 %
 - 용자 : 30 %
 - 자담 : 10 %

- 대규모 시설 —
 - 육상양식 : 1,000평 이상
 - 해상가두리 : 2ha 이상
 - 보조 : 30 %
 - 용자 : 50 %
 - 자담 : 20 %

o. 치어단가(마당)

- 낚치 —
 - 12cm이하 : 895원
 - 13cm이상 : 1,800원
- 방어 —
 - 11cm이하 : 600원
 - 12cm이상 : 1,200원
- 우럭 —
 - 11cm이하 : 700 원
 - 12cm이상 : 1,400 원

피조개 種苗生産不振

□. 現況

o. 重要생산해역 : 거류, 동해해역 (진해만)

o. 참여 어가수 : 1,142 가구

o. 허가건수 및 면적 : 151 건 (660 Ha)

- '94년도 중요생산

	생 산 량 : 약 35 억미
	생 산 액 : 약 35 억원
- '95년도 ————— 거의 생산이 없는 상태

□. '95 不振事由

o. '95. 6월 잦은 강우에 의한 수온 약충이 형성되고 7 ~ 9월의 수온이 평년대비 2~3℃의 저수온을 유지한 가운데 진해만해역 저층으로부터 저산소 수괴가 형성되어 피조개모패의 산란을 유발하지 못하였거나 산란량이 극히 미소한 것으로 추정분석됨.

□. 養殖漁業에 미치는 影響

o. '94 피조개 중요생산 호황으로 관내 피조개양식어장 95% 이상이 실편하여 '97.4월까지 양성중에 있을것임으로 '95년도 중요생산이 부진하여도 양식어업에는 큰영향이 없을것으로 판단됨.