고성을 새롭게 군민을 힘나게

2023년도 제2회 추가경정예산안
주요사업 설명조서

고 성 군

부서별 수록 순서

[의회운영위원회]

○ 의회사무과 ····· 5

[기획행정위원회]

○ 기획예산담당관 ····· 13
○ 인구청년추진단 ····· 19
○ 행 정 과 ····· 27
○ 재 무 과 ····· 51
○ 주민생활과 ····· 61
○ 복지지원과 ····· 73
○ 교육청소년과 ····· 103
○ 열린민원과 ····· 127
○ 문화관광과 ····· 135
○ 스포츠산업과 ····· 171
○ 보건행정과 ····· 217
○ 건강증진과 ····· 233
○ 관광지사업소 ····· 249
○ 상족암군립공원사업소 ····· 255

부서별 수록 순서

[산업경제위원회]

○ 환 경 과 ····· 283
○ 해양수산과 ····· 289
○ 녹지공원과 ····· 309
○ 경제기업과 ····· 329
○ 안전관리과 ····· 347
○ 도시교통과 ····· 383
○ 건 설 과 ····· 435
○ 건축개발과 ····· 483
○ 농촌정책과 ····· 489
○ 농업기술과 ····· 503
○ 축 산 과 ····· 515
○ 농식품유통과 ····· 535
○ 상하수도사업소 ····· 545

<의회운영위원회 소관>

의 회 사 무 과

목　　차

【의회사무과】

○ 의회청사 화장실 안심벨 설치(자체)(신규) ····· 9

의회청사 화장실 안심벨 설치(자체) (신규)

부서·담당	의회사무과 의정담당	담 당	최다원(행정 5752)
정책사업	군민과 함께하는 의회	통 계 목	시설비(401-01)
단위사업	의정지원	지출구분	□ 의무 ■ 재량
세부사업	의회청사 관리	예 산 안	89페이지

□ 추진근거

○ 공중화장실 등에 관한 법률 제7조제4항
○ 고성군 공중화장실 등의 불법 촬영 예방 조례 제5조제1항

□ 사업개요

○ 사업목적: 공중화장실 등에서의 불법 촬영을 예방하여 고성군민이 안전하게 공중화장실 등을 이용할 수 있도록 하기 위함
○ 위 치: 고성군의회 청사 내 화장실
○ 사업기간: 2023. 7. ~ 2023. 12.
○ 사 업 량: 화장실 안심벨 설치 1식
○ 총사업비: 4,000천원(공사비 4,000) ※ 재원비율(군비: 100%)
○ 투자계획 (단위: 천원)

구 분 \ 연차별		총사업비(계)	2021까지	2022	2023 소계	2023 기정예산	2023 제2회추경	2023이후
사 업 량		화장실 안심벨 설치 1식			화장실 안심벨 설치 1식		화장실 안심벨 설치 1식	
재원	계	**4,000**			4,000		4,000	
	국 비							
	도 비							
	군 비	**4,000**			4,000		4,000	
	기 타							

○ '23년 예산: 4,000천원(군비 4,000)
- 증 액: 4,000천원(기정 0천원 → 경정 4,000천원)

구 분	산출근거	금액(천원)	비 고
안심벨 설치	화장실 안심벨 1식	4,000	

□ 사전절차 이행여부

중기재정계획	투자심사	공유재산 관리계획	정수물품 취득	부지확보 여부(비율)	기간제 채용심의	민간위탁 동의	기타 미이행 행정절차
비대상	비대상	비대상	비대상	비대상	비대상	비대상	비대상

□ 추진상황 및 향후계획

○ 2023. 7. ~ 2023. 12.: 사업 착수 및 완료

□ 예산요구 사유

○ 고성군의회 청사 내 안심벨 설치를 통하여 군민이 안심하고 이용할 수 있는 환경 문화 조성

<기획행정위원회 소관>

기 획 예 산 담 당 관

목　　차

【기획예산담당관】

○ 국민권익위원회 부패신고 보상금 상환(자체)(신규) ····· 17

국민권익위원회 부패신고 보상금 상환(자체) (신규)

부서·담당	기획예산담당관 감사담당	담 당	노석철(행정 2072)
정책사업	군정조정 지원강화	통 계 목	기타보상금(301-14)
단위사업	감사행정 추진	지출구분	□ 의무 ■ 재량
세부사업	감사업무추진	예 산 안	103페이지

□ 추진근거

○ 「부패방지 및 국민권익위원회의 설치와 운영에 관한 법률」제68조제2항

□ 사업개요

○ 사업목적: 공익신고 보상금을 국민권익위원회에서 선지급하였고 우리군으로 통보된 상환액을 지급하기 위한 예산 확보

○ 사업내용: 공익신고 지자체 상환금

○ '23년 예산: 3,948천원(군비 3,948) ※ 재원비율(군비 100%)

- 증 액: 3,948천원(기정 0천원 → 경정 3,948천원)

구 분	산출근거	금액(천원)	비 고
기타보상금	부패신고 보상금	3,948	경정

□ 최근 3년간 집행(지원)내역

(단위: 천원)

연도별	편 성 액					정산액	사용내역	비 고
	계	국비	도비	군비	자부담			
2022년	4,037			4,037			보상금 상환	
2021년							해당사항 없음	
2020년							해당사항 없음	

□ 예산요구 사유

○ 부패신고 보상금 상환통지(국민권익위원회 신고자보상과-1401호, 2023.3.17.)

- 환수금액(26,320천원)에 대한 보상금(3,948천원)

인 구 청 년 추 진 단

목　　차

【인구청년추진단】

○ 군정홍보용 옥외전광판 설치(자체)(신규) ····· 23
○ 출향인 민속경기(자체)(신규) ····· 25
○ 고향사랑기부제 운영(자체)(계속) ····· 26

군정홍보용 옥외전광판 설치(자체) (신규)

부서·담당	인구청년추진단 소통홍보담당	담 당	이성경(행정 2642)
정책사업	소통홍보	통 계 목	시설비(401-01)
단위사업	군정홍보 시책추진	지출구분	□ 의무 ■ 재량
세부사업	군정홍보용 옥외전광판 설치	예 산 안	113페이지

□ 추진근거

○ 「옥외광고물 등의 관리와 옥외광고산업 진흥에 관한 법률 시행령」 제15조 및 제24조

□ 사업개요

○ 사업목적: 재난·재해 등 긴급한 상황에서 신속한 안내 및 군정 홍보 및 다양한 컨텐츠 제공

○ 위 치: 경남 고성군 고성읍 남해안대로 2558(율대리 656-24) 민간건물 옥상

○ 사업기간: 2023. 7. ~ 10.

○ 사 업 량: 옥외전광판 1식

○ 총사업비: 500,000천원(제작·설치비 500,000) ※ 재원비율(도 특별조정교부금 100%)

○ 투자계획 (단위: 천원)

구 분 \ 연차별		총사업비(계)	2021까지	2022	2023 소계	2023 기정예산	2023 제2회추경	2023이후
사 업 량		옥외전광판 1식			옥외전광판 1식		옥외전광판 1식	
재원	계	**500,000**			500,000		500,000	
	국 비							
	도 비							
	군 비							
	기 타	**500,000**			500,000		500,000	

○ '23년 예산: 500,000천원(도 특별조정교부금 500,000)

- 증 액: 500,000천원(기정 0천원 → 경정 500,000천원)

구 분	산출근거	금액(천원)	비 고
전광판 설치	옥외전광판 제작·설치 1식	500,000	경정

□ 사전절차 이행여부

중기재정계획	투자심사	공유재산 관리계획	정수물품 취 득	부지확보 여부(비율)	기 간 제 채용심의	민간위탁 동 의	기타 미이행 행정절차
해당없음	해당없음	심의완료 ('23. 6.)	승인완료 ('22. 9.)	확보 (사용승낙)	해당없음	해당없음	옥외광고심의

□ 추진상황 및 향후계획

○ '23. 4.: 제1차 경상남도 특별조정교부금 배분

○ '23. 6.: 공유재산 심의

○ '23. 7.: 중앙조달계약

○ '23. 8. ~ 10.: 옥외광고심의 및 전광판 설치

□ 예산요구 사유

○ 경상남도 특별조정교부금 배분(기획예산담당관-5166호, 2023. 4. 5.)

○ 재난·재해 등 긴급상황 신속 안내 및 다양한 컨텐츠로 군정홍보 극대화

□ 참고자료

○ 민간건물 옥상 임대차 계약 체결(연 350만원, 10년간) 예정

○ 중앙조달계약(1개월 소요 예정) 후 착공

□ 사진대장

<위치도>	<조감도>

출향인 민속경기(자체)(신규)

부서·담당	인구청년추진단 고향대외협력담당	담 당	이세형(행정 2772)
정책사업	지방행정역량강화	통 계 목	행사운영비(201-03) 외 1
단위사업	재외향우자원화	지출구분	□ 의무 ■ 재량
세부사업	출향인 민속경기	예 산 안	113페이지

□ 추진근거

○ 고성군 출향인 지원에 관한 조례 제4조 및 제5조

□ 사업개요

○ 사업목적: 출향인 민속경기 개최로 향우회별 친목도모와 애향심 고취
○ 사업기간: 2023. 10. 6.(금) ※ 최초시행연도: 2014년
○ 사업내용: 민속경기(윷놀이, 투호놀이, 제기차기 등) 향우회별 대항전 및 식사
○ '23년 예산: 10,000천원(군비 10,000)
- 증 액: 10,000천원(기정 0천원 → 경정 10,000천원)

구 분	산출근거	금액(천원)	비 고
계		10,000	
행사운영비	민속경기 행사용역 1식	6,000	경정
행사실비지원금	200명X20,000원(2식+간식)	4,000	경정

※ 1식 8,000원, 간식 4,000원

□ 최근 3년간 집행(지원)내역

(단위: 천원)

연도별	편 성 액					정산액	사용내역	비 고
	계	국비	도비	군비	자부담			
2022년	7,000	-	-	7,000	-	5,670	행사용역 및 식사	
2021년	-	-	-	-	-	-		미실시
2020년	-	-	-	-	-	-		미실시

□ 예산요구 사유

○ 2023년 제46회 소가야문화제 행사(문화광광과-9329호, 2023. 4. 12.)
○ 출향인 민속경기를 통한 향우들의 참여 및 고성군 관심 유도
○ 향우 간의 친목도모 및 애향심 고취를 통한 군정 발전 기여

□ 참고자료

위치도

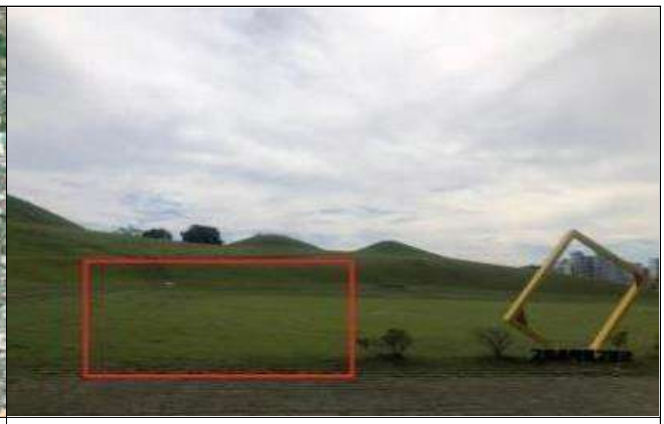

행사장

고향사랑기부제 운영(자체)(계속)

부서·담당	인구청년추진단 고향대외협력담당	담 당	이세형(행정 2772)
정책사업	지방행정역량강화	통 계 목	사무관리비(201-1) 외 2
단위사업	고향사랑기부제	지출구분	□ 의무 ■ 재량
세부사업	고향사랑기부제 운영	예 산 안	113페이지

□ 추진근거

○ 고향사랑 기부금에 관한 법률 제2조의2

□ 사업개요

○ 사업목적: 고향의 소중함을 되새기고, 고향사랑기부 답례품 및 기금 사업 박람회를 통해 제도 홍보

○ 사업기간: 2023. 9. 2일(토) ~ 9월 4일(월) ※ 최초시행연도: 2023년

○ 사업내용: 제1회 고향사랑의 날 기념식, 고향사랑기부제 홍보부스 운영

○ '23년 예산: 85,144천원(군비 85,144)

- 증 액: 18,000천원(기정 67,144천원 → 경정 85,144천원)

구 분	산출근거	금액(천원)	비 고
계		18,000	
사무관리비	답례품 30종x2개x30,000원 및 사무용품(이벤트)	2,000	경정
행사운영비	3mx3m 부스 임차 1식	2,000	경정
기타보상금	고향사랑기부제 답례품 구입	14,000	경정

□ 예산요구 사유

○ 제1회 고향사랑의 날 기념식 및 박람회 확정에 따른 도 세정과-5066호(2023. 4. 7.) 예산편성 요구

○ 고향사랑기부제의 성공적 안착 및 효율적인 홍보로 건전한 기부문화 확산하여 우리군의 지방재원 확충과 지역경제 활성화 기여

□ 참고자료

행 정 과

목　　차

【행정과】

○ 모범이장 및 읍면 회장단 연수(보조)(계속) ····· 31
○ 모범불우청소년 지원사업(자체)(신규) ····· 33
○ 제51차 경남・울산지구JC 행사지원(자체)(계속) ····· 35
○ 신통일한국 피스로드 통일대장정(자체)(신규) ····· 37
○ 회화면 당항마을 마을회관 보수 공사(자체)(신규) ····· 39
○ 국제교류(자체)(계속) ····· 41
○ 공무원 공무국외연수(자체)(계속) ····· 42
○ 김형오 前국회의장 기증자료 전시부스 설치(자체)(신규) ····· 43
○ 경상남도지사배 공무원 친선족구대회 개최 지원(보조)(신규) ····· 45
○ 삼산면 주민자치센터 집기비품 구입(자체)(신규) ····· 47
○ 2023년 노사한마음 연찬회 개최(자체)(신규) ····· 49

모범이장 및 읍면 회장단 연수(보조) (계속)

부서·담당	행정과 행정담당	담 당	박경희(행정 2102)
정책사업	지방행정 역량 강화	통 계 목	민간경상사업보조(307-02)
단 위	사회단체 활성화	지출구분	■ 의무 □ 재량
세부사업	이장단체상해보험등지원(보조)	예 산 안	118페이지

□ 추진근거

○ 고성군 이장의 임무와 실비변상에 관한 조례 제6조(사기진작) 제3항

□ 사업개요

○ 사업목적: 행정 최일선에서 지역주민을 위해 헌신과 봉사하는 마을이장의 사기진작 및 자긍심 고취

○ 사업기간: 2023. 7. ~ 2023. 8. ※ 최초시행연도: 2003년

○ 사업내용: 국내 우수 선진농법 및 관광 우수사례 선진지 견학 및 벤치마킹

○ '23년 예산: 12,000천원(도비 2,000, 군비 10,000) ※ 재원비율(16:84)

- 증 액: 5,000천원(기정 7,000천원 → 경정 12,000천원)

구 분	산출근거	금액(천원)	비 고
계		12,000	
교통비	1,000천원 × 4대	4,000	기정
식비	8천원 × 150명 × 3식	3,600	기정,경정
여행자보험 및 입장권	25천원 × 150명	3,750	경정
기타(현수막, 명찰 등)	650천원	650	경정

□ 보조단체(수혜대상)

법인(단체)명	대표자	사업자등록번호	소 재 지	비 고 (수혜대상)
(사)전국이통장연합회 경상남도지부 고성군지회	도종국	520618-1******	고성군 회화면	이장협의회 150명

□ 최근 3년간 집행(지원)내역

(단위: 천원)

연도별	편 성 액					정산액	사용내역	비 고
	계	국비	도비	군비	자부담			
2022년	12,000	-	2,000	10,000	-	11,915	국내 선진지 견학비	
2021년	6,611	-	1,611	5,000	-	-	코로나19로 미집행	
2020년	6,614	-	1,614	5,000	-	-	코로나19로 미집행	

□ 예산요구 사유

○ 행정 최일선에서 행정업무 지원과 지역 활성화를 위해 헌신하는 마을이장의 사기진작 및 자긍심 고취 도모

○ 모범이장 및 각 읍·면 회장단의 국내 선진지 견학으로 선진농법 및 관광·행정업무 우수 사례의 벤치마킹을 통한 마을이장 업무 향상에 기여하고자 2023년 2회 추경예산에 증액하여 확보하고자 함

□ 참고자료

모범불우청소년 지원사업(자체)(신규)

부서·담당	행정과 행정담당	담 당	박경희(행정 2102)
정책사업	지방행정 역량 강화	통 계 목	민간경상사업보조(307-02)
단위사업	사회단체 활성화	지출구분	□ 의무 ■ 재량
세부사업	사회단체 지원	예 산 안	118페이지

□ 추진근거

○ 고성군 법무부 청소년 범죄예방위원 통영지역협의회 지원 조례 제5조

- 제5조(지방보조금 지원 범위) 고성군수(이하 "군수"라 한다)는 지역협의회의 다음 각 호의 사업에 필요한 비용의 일부 또는 전부를 예산의 범위에서 지원할 수 있다.

□ 사업개요

○ 사업목적: 학교폭력 근절대책 추진에 부응하기 위해 청소년 선도 및 자원봉사 활동

○ 추진기간: 2023. 10. ~ 2023. 11. ※ 최초시행연도: 1996년

○ 사업내용: 멘토-멘티 결연 및 장학금 지원, 사회복지시설 방문 및 격려 활동

○ '23년 예산: 6,000천원(군비 6,000)

- 증 액: 6,000천원(기정 0천원 → 경정 6,000천원)

구 분	산출근거	금액(천원)	비 고
멘토-멘티 결연 및 장학금 지원	500,000×12명	6,000	

□ 보조단체(수혜대상)

법인(단체)명	대표자	사업자등록번호	소 재 지	비 고 (수혜대상)
법무부 청소년 범죄예방위원 통영지역협의회	최수천	612-82-67396	통영시 용남면 동달안길65 창원지검 통영지청내2층	

□ 최근 3년간 집행(지원)내역

(단위: 천원)

연도별	편 성 액					정산액	사용내역	비고
	계	국비	도비	군비	자부담			
2022년	9,000			6,000	3,000	9,000	장학금 지원 및 시설격려	
2021년	9,000			6,000	3,000	9,000	장학금 지원 및 시설격려	
2020년	9,000			6,000	3,000	9,000	장학금 지원 및 시설격려	

□ 예산요구 사유

○ 모범불우청소년 지원으로 각종 청소년 범죄 사전예방 및 불우청소년의 성공적 사회정착에 기여하고자 예산 편성을 요구함

□ 참고자료

제51차 경남·울산지구JC 행사지원(자체) (계속)

부서·담당	행정과 행정담당	담 당	박경희(행정 2102)
정책사업	지방행정 역량 강화	통 계 목	민간행사사업보조(307-04)
단위사업	사회단체 활성화	지출구분	□ 의무 ■ 재량
세부사업	사회단체 지원	예 산 안	119페이지

□ 추진근거

○ 「고성군 지역발전을 위한 민간단체 참여 및 지원 조례」
- 제4조(지원대상), 제5조(지원범위), 제6조(보조대상 사업)

□ 사업개요

○ 사업목적: 제51차 경남울산지구JC 회원 대회의 성공적 개최를 통한 JCI의 번영과 지역발전 및 지역경제 활성화에 기여

○ 사업기간: 2023. 10.

○ 사업내용: 경남울산지구JC 행사 개최를 통한 다양한 볼거리와 체험의 기회 제공
- 주최 및 주관: (주최)경남울산지구JC, (주관)고성청년회의소
- 참석인원: 4,000여 명

○ '23년 예산: 80,000천원(군비 80,000)
- **증 액: 30,000천원(기정 50,000천원 → 경정 80,000천원)**

구 분	산출근거	금액(천원)	비 고
계		**80,000**	
행사이벤트 (무대, 음향, 의자 등)	30,600,000원×1식=30,600,000원	30,600	경정
홍보물 제작 (배너, 포스터 등)	30,000원×250개=7,500,000원 1,000원×400매=400,000원	7,900	
기념책자 제작 (고성소개, 관광홍보 등)	20,000원×1,000부=20,000,000원	20,000	
현수막, 초청장 등 제작	4,000,000원×1식=4,000,000원	4,000	
신문광고	500,000원×5회=2,500,000원	2,500	
기념공연	15,000,000원×1식=15,000,000원	15,000	

□ 보조단체(수혜대상)

법인(단체)명	대표자	사업자등록번호	소 재 지	비 고 (수혜대상)
고성청년회의소	박지식	612-82-05406	고성군 고성읍 동외로 120	48명

□ 최근 3년간 집행(지원)내역: 해당없음

□ 예산요구 사유

○ 경남울산지구 청년회의소 행사의 성공적인 개최를 통한 고성청년회의소의 번영과 더불어 이를 바탕으로 지역발전 및 지역경제활성화에 기여하고자 예산 편성을 요구함

□ 참고자료

신통일한국 피스로드 통일대장정(자체)(신규)

부서·담당	행정과 행정담당	담 당	박경희(행정 2102)
정책사업	지방행정역량강화	통 계 목	민간행사사업보조(307-04)
단위사업	사회단체활성화	지출구분	□ 의무 ■ 재량
세부사업	사회단체지원	예 산 안	119페이지

□ 추진근거

○ 고성군 지역발전을 위한 민간단체 참여 및 지원 조례 제5조(지원범위) 및 제6조(보조대상 사업)

□ 사업개요

○ 사업목적: 한반도 평화통일을 위한 광복78주년 및 정전협정 70주년 기념 자전거 통일대장정 피스로드 개최를 통해 지역민들의 통일공감대 확산과 지역화합의 발전에 이바지하고자 함

○ 사업기간: 2023. 8. ~ 2023. 9.

○ 사업내용: 통일기반 조성 및 공감대 확산을 위한 피스로드 자전거 대장정

○ '23년 예산: 3,000천원(군비 3,000) ※ 재원비율(군비 100%)

- 증 액: 3,000천원(기정 0천원 → 경정 3,000천원)

구 분	산출근거	금액(천원)	비 고
계		3,000	
식비	8,000천원 × 300명	2,400	
홍보비(현수막, 초청장, 신문광고 등)	300천원 × 1식	300	
행사운영비(음향시설 등)	200천원 × 1식	200	
기타운영비(물 및 음료 등)	100천원 × 1식	100	

□ 보조단체(수혜대상)

법인(단체)명	대표자	사업자등록번호	소 재 지	비 고 (수혜대상)
(사)남북통일운동국민연합 고성군지회	김권조	106-82-05634	고성군 고성읍	회원 90명

□ 최근 3년간 집행(지원)내역: 해당없음

□ 예산요구 사유

○ 전 세계 130개국, 전국 지자체가 동참하는 글로벌 평화프로젝트에 참여함으로써 고성군민의 평화통일에 대한 관심과 통일공감대 확산에 기여하고,

○ 지역민들이 단합하고 화합할 수 있는 장을 마련하여 지역발전에도 이바지할 수 있는 계기를 만들기 위해 2023년 2회 추경예산을 요구하고자 함

□ 참고자료

세계인이 함께하는 평화통일의 길
신통일한국 피스로드 2022, 고성군 통일대장정
PEACE ROAD
PEACE BIKE

회화면 당항마을 마을회관 보수 공사(자체) (신규)

부서·담당	행정과 행정담당	담 당	박경희(행정 2102)
정책사업	지방행정 역량 강화	통 계 목	시설비(401-01)
단위사업	사회단체 활성화	지출구분	□ 의무 ■ 재량
세부사업	마을회관 수리	예 산 안	119페이지

□ 추진근거

○ 노후화된 마을회관 보수를 통한 주민불편 해소

□ 사업개요

○ 사업목적: 마을회관 보수공사를 통한 주민불편해소 및 이용 편의 도모

○ 위 치: 고성군 회화면 당항리 466-4번지 일원

○ 사업기간: 2023. 8. ~ 2023. 10.

○ 사 업 량: 마을회관 누수에 따른 방수정비 1식

○ 총사업비: 15,000천원 ※ 군비(100%)

○ 투자계획 (단위: 천원)

구 분 \ 연차별		총사업비(계)	2021까지	2022	2023			2023이후
					소계	기정예산	제2회추경	
사 업 량		마을회관 보수 1식			마을회관 보수 1식		마을회관 보수 1식	
재원	계	**15,000**			15,000		15,000	
	국 비							
	도 비							
	군 비	**15,000**			15,000		15,000	
	기 타							

○ '23년 예산: 15,000천원(군비 15,000)

- 증 액: 15,000천원(기정 0천원 → 경정 15,000천원)

구 분	산출근거	금액(천원)	비 고
시설비	당항마을회관 누수에 따른 방수정비 1식	15,000	

□ 사전절차 이행여부

중기재정계획	투자심사	공유재산 관리계획	정수물품 취 득	부지확보 여부(비율)	기 간 제 채용심의	민간위탁 동 의	기타 미이행 행정절차
해당없음	해당없음	해당없음	해당없음	해당없음	해당없음	해당없음	해당없음

□ 추진상황 및 향후계획

○ 2023. 8.: 예산확보 및 회화면 재배정

○ 2023. 8.: 마을회관 보수공사 착공

○ 2023. 10.: 마을회관 보수공사 준공

□ 예산요구 사유

○ 건물 노후화에 따른 누수발생으로 보수가 필요한 상황이며, 보수 공사를 통해 이용 주민들의 안전사고 사전예방으로 인적·물적 피해를 차단하고자 함

○ 또한, 마을회관 이용 주민들의 안전하고 편리한 생활을 보장함으로써, 주민복지 증진과 삶의 질 향상에 기여하고자 2023년 2회 추경예산을 확보하고자 함

□ 사진대장

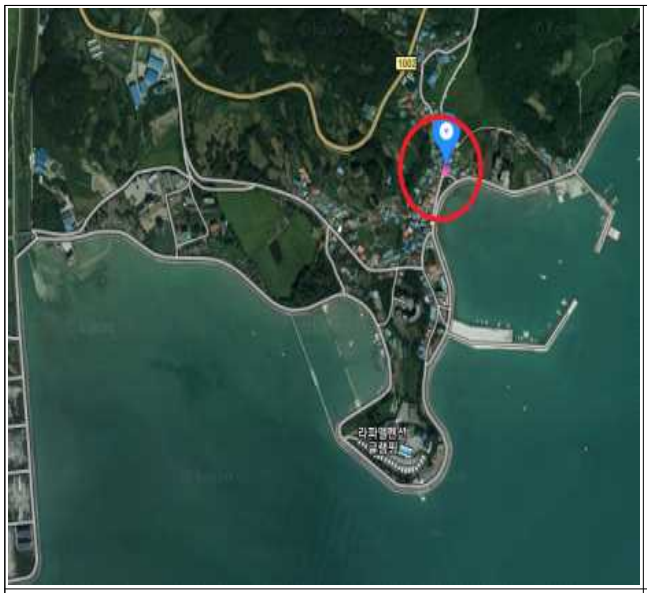	
< 위치도 >	<조감도>
< 현황사진 >	< 현황사진 >

국제교류(자체) (계속)

부서·담당	행정과 후생단체담당	담 당	하소자(행정 2112)
정책사업	지방행정 역량 강화	통 계 목	국외업무여비(202-03)
단위사업	공무원 역량 강화	지출구분	□ 의무 ■ 재량
세부사업	해외연수	예 산 안	119페이지

□ 추진근거

○ 고성군 공무국외출장 규정

□ 사업개요

○ 사업목적: 특정업무(조사, 확인, 점검, 물품구매, 검사, 협력체결 등), 국제회의, 국제행사 등의 목적 수행을 위한 공무국외출장 경비 지급

○ 사업기간: 2023. 1. ~ 2023. 12.

○ 사업내용

- 가야고분군 세계유산 등재를 위한 세계유산위원회 회의 참석(사우디아라비아)
- 고성군 자매결연도시인 일본 가사오카시 방문

○ '23년 예산: 146,000천원(군비 146,000)

- 증 액: 131,000천원(기정 15,000천원 → 경정 146,000천원)

구 분	산출근거	금액(천원)	비 고
합계		131,000	
세계유산위원회 참석	6,500천원 × 7명	45,500	경정
가사오카시 방문	1,500천원 × 7명	10,500	경정
자매결연·우호도시 방문	5,000천원 × 5명 × 3회	75,000	경정

□ 최근 3년간 집행(지원)내역

(단위: 천원)

연도별	편 성 액					정산액	사용내역	비 고
	계	국비	도비	군비	자부담			
2022년	30,000			30,000			전액 감액	
2021년							예산 미편성	
2020년							예산 미편성	

□ 예산요구 사유

○ 코로나19 확산 감소세로 공무국외출장은 재개한 반면, 당초 예산편성 시 코로나19 확산 판단이 어려워 전년 대비 감하여 예산 편성하였음

○ 가야고분군 세계유산 등재와 최근 협약을 체결한 일본 가사오카시를 비롯한 자매결연도시·우호도시 방문을 위한 국외출장여비 경비 지급 필요

공무원 공무국외연수(자체) (계속)

부서·담당	행정과 후생단체담당	담 당	하소자(행정 2112)
정책사업	지방행정 역량 강화	통 계 목	국제화여비(202-04)
단위사업	공무원 역량 강화	지출구분	□ 의무 ■ 재량
세부사업	해외연수	예 산 안	119페이지

□ 추진근거

○ 고성군 공무국외출장 규정

□ 사업개요

○ 사업목적: 업무능력 향상을 위한 각종 해외시찰, 견학, 참관, 자료수집 등을 위한 국제화여비 지급

○ 사업기간: 2023. 1. ~ 2023. 12.

○ 사업내용: 산불대응 공무원 해외연수, 농어촌 지역개발 전문인력 육성 과정 교육 참석 등

○ '23년 예산: 124,700천원(특별교부세 16,700 군비 108,000)

- 증 액: 16,700천원(기정 108,000천원 → 경정 124,700천원)

구 분	산출근거	금액(천원)	비 고
합 계	3명	16,700	
산불 대응 공무원 연수(호주, 뉴질랜드)	7,000천원 × 1명	7,000	경정
농어촌지역개발 전문인력 육성 교육(북해도)	3,000천원 × 1명	3,000	경정
정부합동평가 역량강화 교육(미국)	6,700천원 × 1명	6,700	경정

□ 최근 3년간 집행(지원)내역

(단위: 천원)

연도별	편 성 액					정산액	사용내역	비 고
	계	국비	도비	군비	자부담			
2022년	58,000			58,000		27,482	국제화여비 지급	
2021년							예산 미편성	
2020년							예산 미편성	

□ 예산요구 사유

○ 코로나19 확산 감소세로 공무국외출장은 재개한 반면 국제화여비 예산이 부족함에 따라 신속집행 인센티브 특별교부세를 직원 역량 강화를 위한 공무출장 예산으로 활용하고자 함

김형오 前국회의장 기증자료 전시부스 설치(자체)(신규)

부서·담당	행정과 후생단체담당	담 당	하소자(행정 2112)
정책사업	지방행정 역량 강화	통 계 목	시설비(401-01) 외 1
단위사업	후생복지 업무추진	지출구분	□ 의무 ■ 재량
세부사업	기록관 운영	예 산 안	120페이지

□ 추진근거

○ 공공기록물 관리에 관한 법률 제13조

○ 행정과-6699(2023. 2. 28.), 김형오 前국회의장 소장 기증품 보관 및 활용계획

□ 사업개요

○ 사업목적: 고성출신 전)국회의장의 기증자료를 전시하여 고성인의 자부심을 고취시키고 문화관광자원으로 활용하고자 함

○ 위 치: 고성박물관(1층 북카페 내)

○ 사업기간: 2023. 8. ~ 11.

○ 사 업 량: 전시부스 제작 및 홍보 영상장비 구입 1식

○ 총사업비: 27,000천원 ※ 재원비율(군비 100)

○ 투자계획 (단위: 천원)

구 분 \ 연차별		총사업비(계)	2021까지	2022	2023 소계	2023 기정예산	2023 제2회추경	2023이후
사 업 량		전시부스제작1식 홍보영상장비 1식			전시부스제작1식 홍보영상장비 1식		전시부스제작1식 홍보영상장비 1식	
재원	계	**27,000**			27,000		27,000	
	국 비							
	도 비							
	군 비	**27,000**			27,000		27,000	
	기 타							

○ '23년 예산: 27,000천원(군비 27,000)

- 증 액: 27,000천원(기정 0천원 → 경정 27,000천원)

구 분	산출근거	금액(천원)	비 고
합 계		27,000	
전시부스 제작	전시디자인 및 전시패널 제작 1식	22,000	시설비
홍보 영상장비 구입	영상 디스플레이 장비 1식	5,000	자산취득비

□ 사전절차 이행여부

중기재정계획	투자심사	공유재산 관리계획	정수물품 취 득	부지확보 여부(비율)	기 간 제 채용심의	민간위탁 동 의	기타 미이행 행정절차
해당없음	해당없음	해당없음	해당없음	해당없음	해당없음	해당없음	해당없음

□ 추진상황 및 향후계획

○ 2023. 8.: 전시부스 제작 계약

○ 2023. 9.: 전시부스 및 영상장비 설치

○ 2023. 10.: 시험운영

○ 2023. 11.: 오픈

□ 예산요구 사유

○ 김형오 전)국회의장의 소장품이 기증됨에 따라 고성박물관 1층 북카페에 기증자료 및 활동사진 등을 상시 전시하여 고성군민의 자긍심을 고취하고자 함

경상남도지사배 공무원 친선족구대회 개최 지원(보조)(신규)

부서·담당	행정과 후생단체담당	담 당	하소자(행정 2112)
정책사업	지방행정 역량 강화	통 계 목	행사운영비(201-03)
단위사업	후생복지 업무추진	지출구분	■ 의무 □ 재량
세부사업	경상남도지사배 공무원 친선대회 개최 지원	예 산 안	120페이지

□ 추진근거

○ 고성군 후생복지에 관한 조례 제5조(후생복지사업의 시행) 제7항

□ 사업개요

○ 사업목적: 경상남도지사배 공무원 친선족구대회 개최 지원으로 경남 내 공무원 동호회의 활성화와 공무원 후생복지에 기여

○ 사업기간: 2023. 9.

○ 사 업 량: 제7회 경상남도지사배 공무원 친선족구대회 개최

○ 총사업비: 20,000천원 ※ 도비(33%), 군비(67%)

○ 투자계획 (단위: 천원)

구 분 \ 연차별		총사업비(계)	2021까지	2022	2023 소계	2023 기정예산	2023 제2회추경	2023이후
사 업 량		경상남도 공무원 친선족구대회			경상남도 공무원 친선족구대회		경상남도 공무원 친선족구대회	
재원	계	**20,000**			20,000		20,000	
	국 비							
	도 비	**5,000**			5,000		5,000	
	군 비	**15,000**			15,000		15,000	
	기 타							

○ '23년 예산: 20,000천원(도비 5,000, 군비 15,000)

- 증 액: 20,000천원(기정 0천원 → 경정 20,000천원)

구 분	산출근거	금액(천원)	비 고
식비	8천원 × 500명	4,000	도비
기념품	6천원 × 500명	3,000	도비 군비
대회운영비 (천막, 테이블, 의자, 음향장비, 족구장비 등)	5,000천원 × 1식	5,000	군비
단체복	150천원 × 20명	3,000	군비
인건비(심판 및 경기진행)	100천원 × 15명	1,500	군비
책자 제작	10천원 × 100부	1,000	군비
기타운영비 (생수, 음료, 다과, 현수막, 피켓 등)	2,500천원 × 1식	2,500	군비

□ 사전절차 이행여부

중기재정계획	투자심사	공유재산 관리계획	정수물품 취 득	부지확보 여부(비율)	기 간 제 채용심의	민간위탁 동 의	기타 미이행 행정절차
해당없음	해당없음	해당없음	해당없음	해당없음	해당없음	해당없음	해당없음

□ 추진상황 및 향후계획

○ 2023. 8월~9월: 대회 참가신청 접수 및 대회준비

○ 2023. 9월: 경상남도지사배 공무원 친선족구대회 개최

□ 예산요구 사유

○ 제7회 경상남도지사배 공무원 친선족구대회 개최를 통해 경남 내 족구동호회 회원들 간의 화합과 동호회 활성화를 통한 도내 공무원 후생복지에 기여

○ 또한, 대회 참가하는 도내 공무원 및 가족의 지역방문을 통한 지역홍보 및 지역경제 활성화에 기여하고자 2023년 2회 추경에 예산을 확보하고자 함

삼산면 주민자치센터 집기비품 구입(자체) (신규)

부서·담당	행정과 행정담당	담 당	박경희(행정 2102)
정책사업	주민참여 활성화	통 계 목	자산및물품취득비(405-01)
단위사업	주민자치 기반 강화	지출구분	□ 의무 ■ 재량
세부사업	주민자치센터 운영 지원	예 산 안	120페이지

□ 추진근거

○ 「고성군 주민자치센터 설치 및 운영 조례」제6조(시설 및 프로그램)

□ 사업개요

○ 사업목적: 주민자치센터 활성화에 따른 필요 집기비품 지원

○ 위 치: 삼산면주민자치센터

○ 사업기간: 2023. 7. ~ 2023. 8.

○ 사 업 량: 주민자치센터 필요 집기 구입 1식

○ 총사업비: 2,540천원 ※ 재원비율(군비100%)

○ 투자계획 (단위: 천원)

구 분 \ 연차별		총사업비(계)	2021까지	2022	2023			2023이후
					소계	기정예산	제2회추경	
사 업 량		집기비품 구입			집기비품 구입		집기비품 구입	
재원	계	**2,540**			2,540		2,540	
	국 비							
	도 비							
	군 비	**2,540**			2,540		2,540	
	기 타							

○ '23년 예산: 2,540천원(군비 2,540)

- 증 액: 2,540천원(기정 0천원 → 경정 2,540천원)

구 분	산출근거	금액(천원)	비 고
계		**2,540**	
데스크탑 컴퓨터	1,150,000원×1대= 1,150,000원	2,300	신규
PC모니터	300,000원×1대= 300,000원	600	
프린터기	500,000원×1대= 500,000원	1,000	
책상 및 의자, 이동형 파일서랍	590,000원×1대= 590,000원	1,180	

□ 사전절차 이행여부

중기재정계획	투자심사	공유재산 관리계획	정수물품 취 득	부지확보 여부(비율)	기 간 제 채용심의	민간위탁 동 의	기타 미이행 행정절차
-	-	-	해당없음	-	-	-	-

□ 추진상황 및 향후계획

○ 2023. 6.: 삼산면주민자치회 건의

○ 2023. 7.: 추경 확보

○ 2023. 8.: 집기비품 구입 완료

□ 예산요구 사유

○ 2023년 주민자치센터 활성화에 따른 필요 집기비품 추가 지원 필요

□ 사진대장

< 주민자치센터 외부>	<주민자치센터(온기나눔터)>
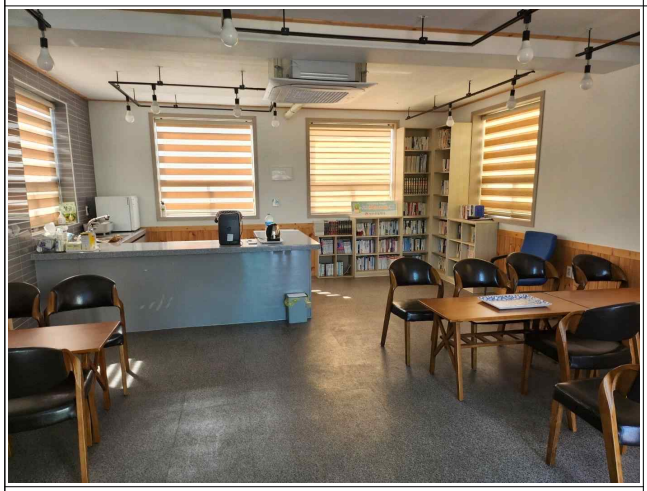	
< 주민자치센터 내부>	

2023년 노사한마음 연찬회 개최(자체) (신규)

부서·담당	행정과 후생단체담당	담 당	하소자(행정 2112)
정책사업	후생복지 강화	통 계 목	사무관리비(201-01)
단위사업	후생복지 증진	지출구분	□ 의무 ■ 재량
세부사업	공무원 단체 지원	예 산 안	121페이지

□ 추진근거

○ 2017년 하반기 고성군공무원노사발전협의회 합의서

- 합의내용: 고성군 노사화합 연찬회를 연 1회 실시한다.
- 2019년 이후 코로나19 확산 후 중단된 노사한마음 연찬회 재개

□ 사업개요

○ 사업목적: 노사 간 신뢰와 협력을 바탕으로 동반자적 노사문화 및 상호 균형 발전 도모

○ 사업기간: 2023. 8. ~ 2023. 11.

○ 사업내용

- 국립 산림치유원(경북 영주, 예천), 공립 호순 만연산 치유의 숲 등 치유 프로그램 운영 중인 시설을 선정하여 힐링체험 및 노사연수

○ '23년 예산: 20,000천원(군비 20,000)

- 증 액: 20,000천원(기정 0천원 → 경정 20,000천원)

구 분	산출근거	금액(천원)	비 고
합 계		20,000	
숙박비	50,000원×40명×2회×1박	4,000	
조식 및 중식	8,000원×40명×2회×4식	2,560	
노사관계 업무연찬 및 만찬	30,000원×40명×2회	2,400	
체험비	20,000원×40명×5개×2회	8,000	
강의실 대여	강의실 대여 1일	300	
버스임차 및 기타 부대비용	버스임차 및 기타 부대비용	2,740	

□ 최근 3년간 집행(지원)내역: 해당없음

□ 예산요구 사유

○ 2017년 하반기 고성군 공무원노사발전협의회 합의서에 따라 연 1회 노사화합 연찬회를 실시하여야 함

○ 코로나19로 인해 2020년부터 중단되었던 노사화합 연찬회를 통해 노사 간 소통의 기회 제공 및 산림 치유 프로그램 재개를 통해 직원들에게 힐링의 기회를 제공

재 무 과

목　　차

【재무과】

○ 부설주차장 조성사업(자체)(계속) ····· 55
○ 거류면 청사 환경개선사업(자체)(계속) ····· 57
○ 청사 회의실 LED전광판 구입・설치(자체)(신규) ····· 59

부설주차장 조성사업(자체)(계속)

부서·담당	재무과 재산담당	담 당	정은숙(행정 2292)
정책사업	재산 및 회계관리	통 계 목	시설비(401-01)
단위사업	청사관리	지출구분	□ 의무 ■ 재량
세부사업	청사유지 관리	예 산 안	127페이지

□ 사업개요

○ 사업목적: 민원인 및 직원 수 대비 부족한 주차공간으로 인해 지속적인 민원이 발생함에 따라 인근 공가·노후 건물 활용하여 부설주차장 조성으로 불편을 해소하고자 함

○ 위 치: 고성읍 성내리 277-11, 282-6번지

○ 사업기간: 2023. 1. ~ 2023. 10.

○ 사 업 량: 군청사 부설주차장 추가 조성사업(편입토지 등 보상금, 주차장 조성)

○ 총사업비: 734,000천원(보상비 602,000, 공사비 132,000) ※ 군비(100%)

○ 투자계획 (단위: 천원)

구 분 \ 연차별		총사업비(계)	2021까지	2022	2023			2023이후
					소계	기정예산	제2회추경	
사 업 량		부설주차장 조성사업 1식			부설주차장 조성사업 1식	부설주차장 조성사업 (성내리 277-11)	부설주차장 조성사업 (성내리 282-6)	
재원	계	**734,000**			**734,000**	**534,000**	**200,000**	
	국 비							
	도 비							
	군 비	**734,000**			734,000	534,000	200,000	
	기 타							

○ '23년 예산: 734,000천원(군비 734,000)

- 증 액: 200,000천원(기정 534,000천원 → 경정 734,000천원)

구 분	산출근거	금액(천원)	비 고
부설주차장 추가 조성사업	○ 부설주차장 조성사업(성내리 277-11번지, 460㎡) - 편입토지 등 보상금 452,000천원 - 기존 건축물 철거 48,000천원 - 주차장 조성 34,000천원	534,000	기정
	○ 부설주차장 조성사업(성내리 282-6번지, 225㎡) - 편입토지 등 보상금 150,000천원 - 주차장 조성 50,000천원	200,000	경정

□ 사전절차 이행여부

중기재정계획	투자심사	공유재산 관리계획	정수물품 취 득	부지확보 여부(비율)	기 간 제 채용심의	민간위탁 동 의	기타 미이행 행정절차
비대상	비대상	`22. 10. 완료	비대상	50(1필지)	비대상	비대상	

□ 추진상황 및 향후계획

○ 2023. 6.: 고성군 공유재산관리계획 심의 의결(282-6번지)

○ 2023. 7.: 2023년 제2회 추경 예산 확보 및 고성읍 성내리 282-6번지 사업 진행

□ 예산요구 사유

○ 직원 수 대비 부족한 주차장으로 인한 불편을 해소하기 위하여 부설주차장 추가 조성

□ 사진대장

<위치도>

<현장사진>

거류면 청사 환경개선사업(자체)(계속)

부서·담당	재무과 재산담당	담 당	정은숙(행정 2292)
정책사업	재산 및 회계관리	통 계 목	시설비(401-01)
단위사업	청사관리	지출구분	□ 의무 ■ 재량
세부사업	청사유지 관리	예 산 안	127페이지

□ 추진근거

○ 시설물의 안전 및 유지관리에 관한 특별법 제39조(시설물의 유지관리)

□ 사업개요

○ 사업목적: 노후된 면사무소의 정비를 통한 내구연한 연장

○ 사업기간: 2023. 7. ~ 10.

○ 위 치: 거류면 청사

○ 사업내용: 거류면 청사 환경개선사업

○ 총사업비: 40,000천원 ※ 재원비율(군비 100%)

○ 투자계획 (단위: 천원)

구 분 \ 연차별		총사업비(계)	2021까지	2022	2023 소계	2023 기정예산	2023 제2회추경	2023이후
사 업 량		거류면 청사 환경개선사업 1식			거류면 청사 환경개선사업 1식		거류면 청사 환경개선사업 1식	
재원	계	**40,000**			**40,000**		**40,000**	
	국 비							
	도 비							
	군 비	**40,000**			40,000		40,000	
	기 타							

○ '23년 예산: 40,000천원(군비 40,000)

- 증 액: 40,000천원(기정 0천원 → 경정 40,000천원)

구 분	산출근거	금액(천원)	비 고
읍면청사 보수 및 환경개선 사업	거류면 청사 환경개선사업	40,000	

□ 사전절차 이행여부

중기재정계획	투자심사	공유재산 관리계획	정수물품 취 득	부지확보 여부(비율)	기 간 제 채용심의	민간위탁 동 의	기타 미이행 행정절차
비대상	비대상	비대상	비대상	비대상	비대상	비대상	

□ 추진상황 및 향후계획

○ 2023. 7.: 읍면청사 보수 및 환경개선사업 재배정 시행

○ 2023. 7. ~ 10.: 거류면 청사 환경개선사업 시행

□ 예산요구 사유

○ 청사 환경개선사업을 통해 청사 안전성 확보 및 노후 청사 정비로 민원인의 편의를 도모하고자 함

□ 사진대장(거류면)

<현장사진>

<현장사진>

<위치도>

청사 회의실 LED전광판 구입 · 설치(자체) (신규)

부서·담당	재무과 재산담당	담 당	정은숙(행정 2292)
정책사업	재산 및 회계관리	통 계 목	시설비(401-01)
단위사업	청사관리	지출구분	□ 의무 ■ 재량
세부사업	청사유지 관리	예 산 안	127페이지

□ 사업개요

○ 사업목적: 고화질 LED전광판 설치하여 각종 회의 및 행사 시 청사 회의실 활용 등 활용도 증대 및 군정홍보 효과 개선

○ 위 치: 고성읍 성내로 130 고성군청 회의실

○ 사업기간: 2023. 7. ~ 2023. 10.

○ 사 업 량

- 청사 회의실 LED전광판 구입·설치 실시설계용역 1식
- 청사 회의실 LED전광판 구입·설치 1식

○ 총사업비: 200,000천원(시설비 200,000)

○ 투자계획 (단위: 천원)

구 분 \ 연차별		총사업비(계)	2021까지	2022	2023			2023이후
					소계	기정예산	제2회추경	
사 업 량		LED전광판 구입·설치 1식			LED전광판 구입설치 1식		LED전광판 구입설치 1식	
재원	계	**200,000**			**200,000**		**200,000**	
	국 비							
	도 비							
	군 비							
	기 타	**200,000**			200,000		200,000	

○ '23년 예산: 200,000천원(특교 36,000 특조 164,000)

- 증 액: 200,000천원(기정 0천원 → 경정 200,000천원)

구 분	산출근거	금액(천원)	비 고
청사 회의실 LED전광판 구입·설치	○ 청사 회의실 LED전광판 구입·설치 - 실시설계용역 1식 - 청사 회의실 LED전광판 구입·설치 1식	200,000	

□ 사전절차 이행여부

중기재정계획	투자심사	공유재산 관리계획	정수물품 취 득	부지확보 여부(비율)	기 간 제 채용심의	민간위탁 동 의	기타 미이행 행정절차
비대상	비대상	비대상	비대상	비대상	비대상	비대상	

□ 추진상황 및 향후계획

○ 2023. 7.: 2023년 제2회 추경 예산 확보

○ 2023. 7. ~ : 청사 회의실 LED전광판 구입·설치 실시설계용역 착수

○ 2023. 8. ~ : 청사 회의실 LED전광판 구입·설치 착공

□ 예산요구 사유

○ 회의실 환경개선사업 일환으로 LED전광판 구입·설치하여 회의실 활용도 증대

○ 재정집행 인센티브(특교), 정부합동평가 인센티브(특조) 활용사업 추진

□ 사진대장

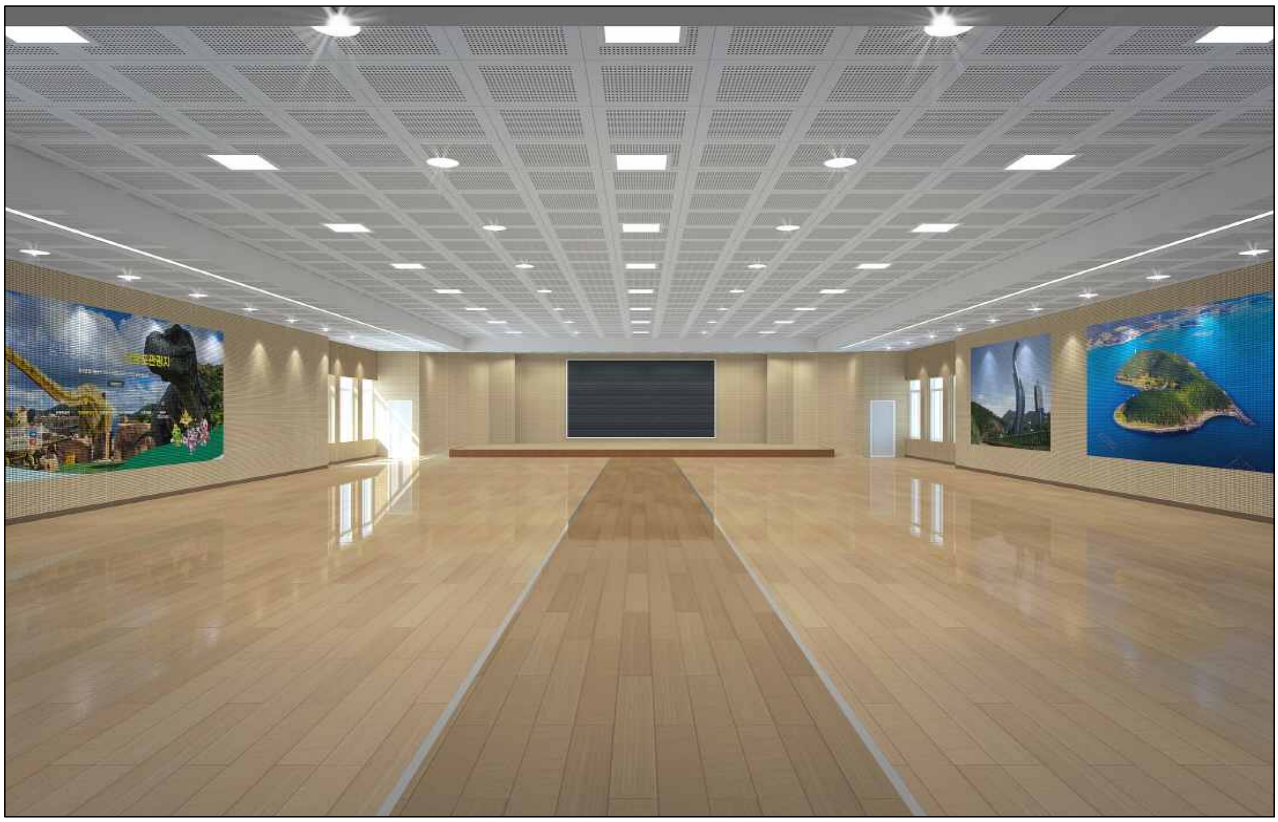

주 민 생 활 과

목 차

【주민생활과】

○ 지역사회보장협의체 운영(보조)(계속) ····· 65
○ 생활지원비 지원사업(보조)(계속) ····· 66
○ 고성불교계 항일 독립운동사 조사연구 용역(자체)(신규) ····· 67
○ 동해면복지회관 운동기구 구입(자체)(신규) ····· 68
○ 지역자활센터 운영비 지원(보조)(계속) ····· 70
○ 지역자활센터 사회복지사 자격수당 지원(자체)(계속) ····· 71
○ 저소득층 신입생 입학준비금 지원 사업(보조)(계속) ····· 72

지역사회보장협의체 운영(보조)(계속)

부서·담당	주민생활과 복지기획담당	담 당	김건중(행정 2352)
정책사업	주민생활서비스	통 계 목	민간단체법정운영비보조(307-03)
단위사업	지역사회복지	지출구분	■ 의무 □ 재량
세부사업	지역사회보장협의체 운영(보조)	예 산 안	134페이지

□ 추진근거

○ 「사회보장급여의 이용·제공 및 수급권자 발굴에 관한 법률」 제41조(지역사회보장협의체)
○ 「고성군 지역사회보장협의체 구성 및 운영 조례」 제19조(운영지원)

□ 사업개요

○ 사업목적: 복지, 보건, 고용, 주거, 교육 등 지역의 사회보장 증진을 위해 운영되는 민·관협력기구로서 지역사회보장체계 구축·운영
○ 추진기간: 2023. 1. ~ 2023. 12. ※ 최초시행연도: 2007년
○ 사업내용: 지역사회보장협의체 종사자 인건비 및 운영비
○ '23년 예산: 30,000천원(도비 6,000, 군비 24,000) ※ 재원비율(20:80)
- 증 액: 30,000천원(기정 0천원 → 경정 30,000천원)

구분	산출근거	금액(천원)	비고
계		**30,000**	
인건비 (2명)	○ 기본급 - 국장: 2,600,200원×4월×1명 = 10,400,800원 - 간사: 2,179,250원×4월×1명 = 8,717,000원 ○ 제수당 2,596,680원 ○ 퇴직적립금 1,313,670원 ○ 사회보험 부담금 1,500,000원	24,528	
운영비	○ 여비, 공공요금 3,574,000원 ○ 홍보물품, 인쇄집기 등 898,000원	4,472	
사업비	○ 회의비, 특화사업비 1,000,000원	1,000	

□ 보조단체(수혜대상)

법인(단체)명	대표자	사업자등록번호	소 재 지	비고
고성군 지역사회보장협의체	박영숙	612-80-27314	경남 고성군 고성읍 송학고분로 193, 2층	

□ 최근 3년간 집행(지원)내역

(단위: 천원)

연도별	편 성 액					정산액	사용내역	비 고
	계	국비	도비	군비	자부담			
2022년	30,000		6,000	24,000		30,000	인건비 및 사업비	
2021년	30,000		6,000	24,000		30,000	인건비 및 사업비	
2020년	30,000		6,000	24,000		30,000	인건비 및 사업비	

□ 예산요구 사유

○ 도 복지정책과-11326(2023.6.27.)호 2023년도 지역사회보장협의체 예산 확정

생활지원비 지원사업(보조)(계속)

부서·담당	주민생활과 복지기획담당	담 당	김건중(행정 2352)
정책사업	주민생활서비스	통 계 목	민간인재해및복구활동보상금(302-02)
단위사업	지역사회복지	지출구분	■ 의무 □ 재량
세부사업	생활지원비 지원사업	예 산 안	134페이지

□ 추진근거

○ 「감염병의 예방 및 관리에 관한 법률」 제70조의4 및 동법시행령 제28조의5

□ 사업개요

○ 사업목적: 국내 코로나바이러스감염증-19 확진 환자 발생에 따라 법령에 의해 입원 또는 격리된 사람에 대한 지원

○ 사업기간: 2023. 1. ~ 2023. 12. ※ 최초시행연도: 2022년

○ 사업내용

- 「감염병 예방 및 관리에 관한 법률」에 따라 코로나바이러스감염증19로 입원 또는 격리된 자에게 생활지원비 지급

○ '23년 예산: 154,896천원(국비 77,448, 도비 51,580, 군비 25,868) ※ 재원비율(50:33.3:16.7)

- 증 액: 70,642천원(기정 84,254천원 → 경정 154,896천원)

구 분	산출근거	금액(천원)	비 고
생활지원비	격리기간(5일)×1건(평균 125천원)×565가구	70,642	경정

□ 최근 3년간 집행(지원)내역

(단위: 천원)

연도별	편 성 액					정산액	사용내역	비 고
	계	국비	도비	군비	자부담			
2022년	3,200,000	1,600,000	1,066,656	533,344		1,762,935	생활지원비 지급	
2021년	801,803	401,952	266,300	133,550		801,803	생활지원비 지급	
2020년	59,595	29,797	19,845	9,952		59,595	생활지원비 지급	

□ 예산요구 사유

○ 확정내시반영

- 경상남도 복지정책과-7367(2023.4.14.)호 2023년도 생활지원비 지원사업 변경내시 알림

고성불교계 항일 독립운동사 조사연구 용역(자체)(신규)

부서·담당	주민생활과 복지기획담당	담 당	김건중(행정 2352)
정책사업	보훈관라 및 지원	통 계 목	연구용역비(207-01)
단위사업	보훈관리 및 지원	지출구분	□ 의무 ■ 재량
세부사업	호국보훈 행사	예 산 안	135페이지

□ 추진근거

○ 「고성군 국가보훈대상자 등 예우 및 지원에 관한 조례」 제3조

□ 사업개요

○ 사업목적

- 일제강점기 고성 독립운동사에 있어 한 부분을 차지하고 있는 불교계의 독립운동사를 조사 연구하여 군민에게 알려지지 않은 불교계의 독립운동사를 재조명하고자 함.

○ 추진기간: 2023. 7. ~ 12.

○ 사업내용: 고성군 불교계의 항일운동 발굴·조사 및 상세자료 구축

○ '23년 예산: 20,000천원(군비 20,000) ※ 재원비율(군비 100%)

- 증 액: 20,000천원(기정 0천원 → 경정 20,000천원)

구 분	산출근거	금액(천원)	비 고
연구용역 1식	20,000,000원 × 1식	20,000	

□ 최근 3년간 집행(지원)내역: 해당없음

□ 예산요구 사유

○ 고성불교계 독립운동사의 숭고한 정신을 정립하여 지역문화의 가치를 향상

동해면복지회관 운동기구 구입(자체)(신규)

부서·담당	주민생활과 복지기획담당	담 당	김건중(행정 2352)
정책사업	복지관운영	통 계 목	자산및물품취득비(405-01)
단위사업	읍면 복지회관 건립	지출구분	□ 의무 ■ 재량
세부사업	읍면 복지회관 개보수	예 산 안	135페이지

□ 추진근거

○ 고성군 읍면종합복지회관 설치 및 운영관리조례

□ 사업개요

○ 사업목적: 군민복지향상과 정주기반 조성을 위하여 읍·면복지회관의 효율적인 운영

○ 위 치: 고성군 동해면 장기3길 87

○ 사업기간: 2023. 7. ~ 2023. 11.

○ 사 업 량: 숄더프레스 외 5종

○ 총사업비: 5,000천원(자산취득비 5,000천원) ※ 재원비율(군비 100%)

○ 투자계획 (단위: 천원)

구 분 \ 연차별		총사업비(계)	2021까지	2022	2023			2023이후
					소계	기정예산	제2회추경	
사 업 량		숄더프레스 외 5종			숄더프레스 외 5종		숄더프레스 외 5종	
재원	계	**15,000**			15,000		5,000	
	국 비							
	도 비							
	군 비	**15,000**			15,000		5,000	
	기 타							

○ '23년 예산: 5,000천원(군비 5,000천원)

- 증 액: 5,000천원(기정 0천원 → 경정 15,000천원)

구 분	산출근거	금액(천원)	비 고
회화면복지회관	-	10,000	기정
동해면복지회관	숄더프레스 외 5종	5,000	경정

□ 사전절차 이행여부

중기재정계획	투자심사	공유재산 관리계획	정수물품 취 득	부지확보 여부(비율)	기 간 제 채용심의	민간위탁 동 의	기타 미이행 행정절차
비대상	비대상	비대상	비대상	비대상	비대상	비대상	비대상

□ 추진상황 및 향후계획

○ 동해면-4521(2023. 4. 14.)호에 의거 운동기구 구입 건의

○ 주민생활과-13298(2023. 6. 9.)호에 의거 방침결재

□ 예산요구 사유

○ 기존 운동기구의 노후화로 인한 이용자 불편 호소 및 부상 위험

○ 현존하는 운동기구로 다양한 효과의 운동을 하지 못함

○ 체력단련실 운동기구 부족 및 잦은 고장으로 주민들의 민원이 많음

□ 사진대장

	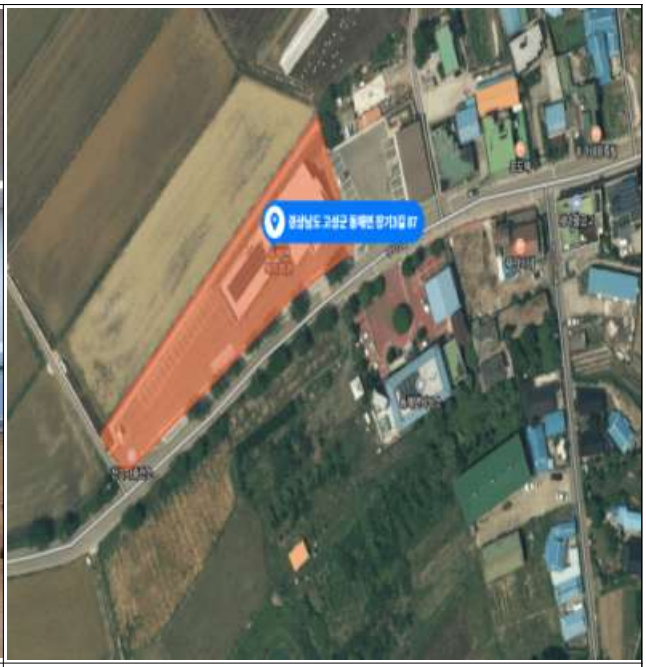
< 현장사진>	<위치도>

지역자활센터 운영비 지원(보조)(계속)

부서·담당	주민생활과 기초생활담당	담 당	김민정(행정 2782)
정책사업	저소득층 생활안정 지원	통 계 목	사회복지시설법정운영비보조(307-10)
단위사업	자활사업 추진	지출구분	■ 의무 □ 재량
세부사업	지역자활센터 운영비 지원	예 산 안	137페이지

□ 추진근거

○ 「국민기초생활보장법」제16조, 동법 시행령 제22조, 동법 시행규칙 제27조~30조

□ 사업개요

○ 사업목적: 기초수급자 및 차상위계층의 자활 촉진에 필요한 사업을 수행하는 핵심 인프라로서의 자활센터에 대한 운영 활성화 도모

○ 추진기간: 2023. 1. ~ 12.

○ 사업내용: 자활근로사업 위탁기관인 지역자활센터 운영비 지원

○ '23년 예산: 326,835천원(국고 228,785 도비 29,415 군비 68,635) ※ 재원비율(70:9:21)

- 증 액: 384천원(기정 326,451천원 → 경정 326,835천원)

구 분	산출근거	금액(천원)	비 고
자활센터 운영비	・센터 운영비Ⅰ: 244,731,000원(기본형 기준 적용) ・센터 운영비Ⅱ: 81,120,000원(21년추경인원 기존고용유지) ・난방비 지원: 600,000원 ・가족수당 인상분: 384,000원 ・합 계 : 326,835,000원	326,835	경정

□ 보조단체(수혜대상): 고성지역자활센터 1개소

□ 최근 3년간 집행(지원)내역

(단위: 천원)

연도별	편 성 액					정산액	사용내역	비고
	계	국비	도비	군비	자부담			
2022년	319,390	223,573	28,746	67,071		319,390	종사자 인건비 및 제수당	
2021년	288,453	201,918	25,960	60,575		288,453	종사자 인건비 및 제수당	
2020년	311,135	217,980	27,946	65,209		311,135	종사자 인건비 및 제수당	

□ 예산요구 사유

○ 국・도비 보조사업(매칭 비율 국70: 도9: 군21)

○ 민간위탁 자활근로사업 등 전문적인 자활사업 추진을 위한 편성

지역자활센터 사회복지사 자격수당 지원(자체) (계속)

부서·담당	주민생활과 기초생활담당	담 당	김민정(행정 2782)
정책사업	저소득층 생활안정 지원	통 계 목	사회복지사업보조(307-11)
단위사업	자활사업 추진	지출구분	□ 의무 ■ 재량
세부사업	지역자활센터 사회복지사 자격수당 지원	예 산 안	137페이지

□ 추진근거

○ 「사회복지사 등의 처우 및 지위 향상을 위한 법률」제3조

○ 「고성군 사회복지사 등의 처우 및 지위 향상을 위한 조례」 제8조(처우개선 등)

□ 사업개요

○ 사업목적: 사회복지사 자격수당 지급으로 전문직으로서의 자긍심 고취와 처우 개선을 통한 직업 만족도 향상으로 잦은 이직 방지

○ 추진기간: 2023. 1. ~ 12. ※ 최초시행연도: 2019년

○ 사업내용: 고성지역자활센터 종사자 중 사회복지사 자격증 소지자

○ '23년 예산: 2,880천원(군비 2,880) ※ 재원비율(군비 100%)

- 증 액: 360천원(기정 2,520천원 → 경정 2,880천원)

구 분	산출근거	금액(천원)	비 고
사회복지사 자격수당	30,000원 × 8명 ×12월	2,880	

□ 보조대상(수혜대상): 고성지역자활센터 종사자 8명

□ 최근 3년간 집행(지원)내역

(단위: 천원)

연도별	편 성 액					정산액	사용내역	비고
	계	국비	도비	군비	자부담			
2022년	2,520			2,520		2,487	사회복지사 자격수당	
2021년	2,520			2,520		2,460	사회복지사 자격수당	
2020년	2,490			2,490		2,490	사회복지사 자격수당	

□ 예산요구 사유

○ 사회복지시설 종사자의 근로환경 및 처우를 개선하여 종사자의 전문성 및 사회복지서비스의 질을 향상

○ 결원인원(1명) 충원에 따른 증액 필요

저소득층 신입생 입학준비금 지원 사업(보조) (계속)

부서·담당	주민생활과 기초생활담당	담 당	김민정(행정 2782)
정책사업	국민기초생활보장	통 계 목	사회보장적수혜금(301-01)
단위사업	국민기초생활수급자 지원	지출구분	■ 의무 □ 재량
세부사업	저소득층 신입생 입학준비금 지원 사업	예 산 안	138페이지

□ 추진근거

○ 2023년 저소득층 대상 도비보조사업 추진계획 안내(도 복지정책과-1531호)

□ 사업개요

○ 사업목적: 성장기 저소득층 신입생에게 입학 준비금을 원함으로써 가계부담 완화 및 즐거운 학업생활 분위기 조성

○ 추진기간: 2023. 1. ~ 12.

○ 사업내용: 운동화·책가방 구입비 10만 원 정액 지원

○ '23년 예산: 10,100천원(도비 2,020 군비 8,080) ※ 재원비율(0:20:80)

- 증 액: 400천원(기정 9,700천원 → 경정 10,100천원)

○ 산출근거: 기초생계·의료·주거·교육급여 초중고 신입생 101명

□ 보조대상(수혜대상)

○ 국민기초생활보장수급자(기초생계·의료·주거·교육급여) 초중고 신입생

□ 최근 3년간 집행(지원)내역

(단위: 천원)

연도별	편 성 액					정산액	사용내역	비고
	계	국비	도비	군비	자부담			
2022년	10,500		2,100	8,400		7,600	저소득 신입생 입학준비금 지원	
2021년	13,800		6,900	6,900		9,000	저소득 신입생 입학준비금 지원	
2020년	6,500		3,250	3,250		5,500	저소득 신입생 입학준비금 지원	

□ 예산요구 사유

○ 도 복지정책과-10363(2023.6.9.) 저소득층 자녀 입학준비금 지원 변경내시 통보

○ 교육급여 신규 책정자 대상 입학준비금 지원을 위한 편성

복 지 지 원 과

목 차

【복지지원과】

○ 성폭력 · 가정폭력 상담소 운영 지원(보조)(계속) ····· 77
○ 가족센터 운영(보조)(계속) ····· 78
○ 노인의 날 행사 지원(자체)(계속) ····· 79
○ 독거노인·장애인 응급안전알림서비스(보조)(계속) ····· 80
○ 독거노인·장애인 응급안전안심서비스 운영비 지원(보조)(신규) ····· 81
○ 홀로어르신 일산화탄소경보기 보급사업(보조)(신규) ····· 82
○ 고성군 노인교실(대학) 정비공사(자체)(신규) ····· 83
○ 노인맞춤돌봄서비스사업 지원(보조)(계속) ····· 85
○ 경로당 및 마을회관 확충 개보수(자체)(계속) ····· 86
○ 경로당 냉난방기 점검 및 소규모 수선(자체)(신규) ····· 88
○ 장기요양요원 처우개선지원(자체)(계속) ····· 89
○ 고성군노인복지시설 유지보수비(자체)(계속) ····· 90
○ 장기요양기관 환기시설 설치지원(보조)(신규) ····· 92
○ 활동보조 가산급여(보조)(계속) ····· 93
○ 도 장애인도우미지원사업(보조)(계속) ····· 94
○ 장애인거주시설 운영지원(보조)(계속) ····· 95
○ 지역사회재활시설 운영(보조)(계속) ····· 96
○ 장애인복지관 운영(보조)(계속) ····· 97
○ 장애인복지시설 기능보강(자체)(계속) ····· 98
○ 시각장애인 주간보호소 운영(보조)(계속) ····· 100
○ 공설장사시설 개보수(자체)(계속) ····· 101

성폭력·가정폭력 상담소 운영 지원(보조)(계속)

부서·담당	복지지원과 여성친화담당	담 당	허수은(행정 2382)
정책사업	여성복지증진	통 계 목	사회복지시설법정운영비보조(307-10)
단위사업	건강가정육성지원	지출구분	■ 의무 □ 재량
세부사업	성폭력,가정폭력 상담소 운영 지원	예 산 안	145페이지

□ 추진근거

○ 가정폭력방지 및 피해자보호 등에 관한 법률 제4조(국가 등의 책무)

- 국가와 지방자치단체는 가정폭력의 예방·방지와 피해자의 보호·지원을 위하여 다음 각 호의 조치를 취하여야 한다.

□ 사업개요

○ 사업목적: 가정폭력피해자 예방·보호를 위한 상담소 운영

○ 사업기간: 2023. 1. ~ 2023. 12. ※ 최초시행연도: 2008년

○ 사업내용

- 가정폭력 신고 및 상담, 피해자 및 동반가정의 보호조치, 법률지원, 가정폭력 예방 및 방지에 관한 홍보를 위한 상담소 인건비 및 운영비 지원

○ '23년 예산: 142,080천원(국비 71,040, 도비 35,520, 군비 35,520) ※ 재원비율(50:25:25)

- 증 액: 200천원(기정 141,880천원 → 경정 142,080천원)

구 분	산출근거	금액(천원)	비 고
인건비	30,191천원(소장)×1명+29,952천원(상담원)×3명	120,047	
운영비	각종 공공요금, 사업추진경비, 여비 등	22,033	경정

□ 보조단체(수혜대상)

법인(단체)명	대표자	사업자등록번호	소 재 지	비 고 (수혜대상)
사단법인백향가정상담센터 (고성가족상담소)	박덕해	612-82-08475	고성읍 중앙로 87-1 무지개아파트 상가 2층	군민

□ 최근 3년간 집행(지원)내역

(단위: 천원)

연도별	편 성 액					정산액	사용내역	비고
	계	국비	도비	군비	자부담			
2022년	135,036	67,518	33,759	33,759		135,036	인건비, 운영비	
2021년	126,382	63,192	31,595	31,595		126,382	인건비, 운영비	
2020년	122,201	61,101	30.550	30.550		119,437	인건비, 운영비	

□ 예산요구 사유

○ 가정폭력상담소 하절기 냉방비 등 물가인상분에 대한 추가 운영비 지원(100천원×2월)

가족센터 운영(보조)(계속)

부서·담당	복지지원과 여성친화담당	담 당	허수은(행정 2382)
정책사업	여성복지증진	통 계 목	민간위탁금(307-05)
단위사업	건강가정.다문화가족지원	지출구분	■ 의무 □ 재량
세부사업	가족센터 운영	예 산 안	146페이지

□ 추진근거

○ 건강가정기본법 제35조(건강가정지원센터의 설치)

- 국가 및 지방자치단체는 가정문제의 예방·상담 및 치료, 건강가정의 유지를 위한 프로그램의 개발, 가족문화운동의 전개, 가정관련 정보 및 자료제공 등을 위하여 건강가정지원센터(이하 "센터"라 한다)를 설치·운영하여야 한다.

○ 다문화가족지원법 제12조(다문화가족지원센터의 설치·운영 등)

- 국가와 지방자치단체는 다문화가족지원센터(이하 "지원센터"라 한다)를 설치·운영할 수 있다.

□ 사업개요

○ 사업목적: 가족의 유형에 상관없이 보편적이고 포괄적 서비스 제공

○ 사업기간: 2023. 1. ~ 2023. 12. ※ 최초시행연도: 2010

○ 사업내용: 가족센터 인건비·운영비 지원(인건비, 가족상담, 다문화교류소통공간, 다이음 사업)

○ '23년 예산: 350,960천원(국비 175,480, 도비 52,644, 군비 122,836) ※ 재원비율(50:15:35)

- 증 액: 200천원(기정 350,760천원 → 경정 350,960천원)

구 분	산출근거	금액(천원)	비 고
운영비	- 인건비 등 259,200천원 - 가족상담 42,420천원 - 다문화교류소통공간 42,600천원 - 다이음사업 5,940천원 - 추가운영비 800천원(난방비 600천원, 냉방비 200천원)	350,960	경정

□ 보조단체(수혜대상)

법인(단체)명	대표자	사업자등록번호	소 재 지	비 고 (수혜대상)
고성군여성단체협의회 (고성군가족센터)	김명옥	612-82-64157	고성읍 성내로135번길 10-1	고성군민

□ 최근 3년간 집행(지원)내역

(단위: 천원)

연도별	편 성 액					정산액	사용내역	비 고
	계	국비	도비	군비	자부담			
2022년	347,660	173,830	52,149	121,681		347,660	인건비, 추가사업비 등	
2021년	342,520	171,260	51,378	119,882		342,520	인건비, 추가사업비 등	
2020년	300,400	150,200	45,060	105,140		297,430	인건비, 추가사업비 등	

□ 예산요구 사유

○ 가족센터 하절기 냉방비 등 물가인상분에 대한 추가 운영비 지원(100천원×2월)

노인의 날 행사 지원(자체) (계속)

부서·담당	복지지원과 노인복지담당	담 당	최정옥(행정 2372)
정책사업	노인복지증진	통 계 목	민간행사사업보조(307-04)
단위사업	활기찬 경로문화 형성	지출구분	□ 의무 ■ 재량
세부사업	노인행사 지원	예 산 안	147페이지

□ 추진근거

○ 노인복지법 시행령 제11조(노인의 날 등의 행사)

- 보건복지부장관, 특별시장·광역시장·특별자치시장·도지사·특별자치도지사 및 시장·군수·구청장은 매년 법 제6조에 따른 노인의 날, 경로의 달 및 어버이날에 실시해야 할 행사에 관한 계획을 수립·시행해야 한다.

□ 사업개요

○ 사업목적: 노인의 날 및 경로의 달을 맞이하여 노인을 공경하고 웃어른을 섬기는 아름다운 미풍·양속을 계승 발전시키고자 행사 개최

○ 사업기간: 2023. 9. ~ 10.

○ 사업내용: 노인의 날 기념식 및 모범노인 및 노인복지기여자 표창

○ '23년 예산: 30,000천원(군비 30,000) ※ 재원비율(군비 100%)

- 증 액: 5,000천원(기정 25,000천원 → 경정 30,000천원)

구 분	산출근거	금액(천원)	비 고
	계	**30,000**	
참석자 보상금	15천원 × 1인 ×1,000명	15,000	
이벤트/ 공연	이벤트 및 공연료 1식	6,000	
물품구입	물품(행사용 소품 및 방역물품) 구입 및 준비물 1식	9,000	

□ 보조단체(수혜대상)

법인(단체)명	대표자	사업자등록번호	소 재 지	비 고 (수혜대상)
대한노인회 고성군지회	최종림	612-82-65480	고성읍 남포로 79번길 133	노인회회원 1,000명

□ 최근 3년간 집행(지원)내역

(단위: 천원)

연도별	편 성 액					정산액	사용내역	비고
	계	국비	도비	군비	자부담			
2022년	25,000			25,000		25,000	참석자보상금, 물품구입	
2021년	25,000			25,000		25,000	참석자보상금, 공연료 등	
2020년	19,000			19,000		18,500	참석자보상금, 공연료 등	

□ 예산요구 사유

○ 노인의 날 및 경로의 달 기념행사로 노인을 공경하고 웃어른을 섬기는 미풍·양속 계승 발전

○ 노인의 날 행사 소품(답례품 및 의자 등 렌탈 포함) 및 방역 물품 구입 비용 물가상승분 반영에 따른 증액 필요

독거노인·장애인 응급안전알림서비스(보조) (계속)

부서·담당	복지지원과 노인복지담당	담 당	최정옥(행정 2372)
정책사업	노인복지증진	통 계 목	사회복지사업보조(307-11)
단위사업	재가노인 복지증진	지출구분	■ 의무 □ 재량
세부사업	독거노인 장애인 응급안전알림서비스	예 산 안	148페이지

□ 추진근거

○ 노인복지법 제27조의2(홀로 사는 노인에 대한 지원) 제2항

- 국가 또는 지방자치단체는 제1항에 따른 사업을 노인 관련 기관·단체에 위탁할 수 있으며, 예산의 범위에서 그 사업 및 운영에 필요한 비용을 지원할 수 있다.

○ 장애인활동 지원에 관한 법률 제19조의2(활동지원 응급안전서비스 제공)

- 활동지원급여의 신청자격을 갖춘 장애인이 응급안전서비스 제공이 필요하다고 인정되는 때에는 응급상황에 대처할 수 있도록 정보통신기술 등을 활용하여 안전 확인 또는 구조·구급활동 등의 활동지원 응급안전서비스를 제공할 수 있다.

□ 사업개요

○ 사업목적: 독거노인과 장애인의 가정에 게이트웨이, 화재감지기 등을 설치하여 화재, 질병 등 응급상황 발생 시 119에 자동 신고, 응급관리요원에게 알려 응급상황에 신속하게 대처하는 지원 체계 구축

○ 사업기간: 2023. 1. ~ 2023. 12.

○ 사업내용: 응급안전안심서비스 지역센터 운영을 위한 인건비 등 지원

○ '23년 예산: 221,938천원(국비 110,969 도비 55,485 군비 55,484) ※ 재원비율(50:25:25)

- 증 액: 21,850천원(기정 200,088천원 → 경정 221,938천원)

구 분	산출근거	금액(천원)	비 고
계		**221,938**	
인건비	응급관리요원 3명(기본급, 퇴직적립금, 고용부담금)	86,501	
사업비	댁내장비 운영비(1,163대), 지역센터 운영비(1개소)	135,437	

□ 보조단체

법인(단체)명	대표자	사업자등록번호	소 재 지	비 고 (수혜대상)
사회복지법인 한울생명의집	김병태	612-82-05274	삼산면 병산3길 147-7	독거노인 및 중증장애인

□ 최근 3년간 집행(지원)내역

(단위: 천원)

연도별	편 성 액					정산액	사용내역	비고
	계	국비	도비	군비	자부담			
2022년	178,026	89,013	44,507	44,506		178,026	응급안전안심서비스 사업추진	
2021년	144,056	72,028	36,014	36,014		144,056	응급안전안심서비스 사업추진	
2020년	72,380	36,190	18,095	18,095		72,380	응급안전안심서비스 사업추진	

□ 예산요구 사유

○ 독거노인·장애인 응급상황 신속 대처

독거노인장애인 응급안전안심서비스 운영비 지원(보조)(신규)

부서·담당	복지지원과 노인복지담당	담 당	최정옥(행정 2372)
정책사업	노인복지증진	통 계 목	사회복지사업보조(307-11)
단위사업	재가노인 복지증진	지출구분	■ 의무 □ 재량
세부사업	독거노인 장애인 응급안전알림서비스 운영비 지원	예 산 안	148페이지

□ 추진근거

○ 노인복지법 제27조의2(홀로 사는 노인에 대한 지원) 제2항

- 국가 또는 지방자치단체는 제1항에 따른 사업을 노인 관련 기관·단체에 위탁할 수 있으며, 예산의 범위에서 그 사업 및 운영에 필요한 비용을 지원할 수 있다.

○ 장애인활동 지원에 관한 법률 제19조의2(활동지원 응급안전서비스 제공)

- 활동지원급여의 신청자격을 갖춘 장애인이 응급안전서비스 제공이 필요하다고 인정되는 때에는 응급상황에 대처할 수 있도록 정보통신기술 등을 활용하여 안전 확인 또는 구조·구급활동 등의 활동지원 응급안전서비스를 제공할 수 있다.

○ 경상남도 노인복지과-7300(2023. 5. 11.)호

-「2023년도 독거노인·장애인 응급안전안심서비스 예산 확정 통보(이월예산)」

□ 사업개요

○ 사업목적: 보건복지부 전년도 사업비 이월액을 통해 조달수수료, 소모품 구입 등 장비 운영 및 대상자 발굴을 위한 홍보비 등 집행

○ 사업기간: 2023. 7. ~ 2023. 12.

○ 사업내용: 응급안전안심서비스 사업비 추가 지원

○ '23년 예산: 9,584천원(국비 4,792 도비 2,396 군비 2,396) ※ 재원비율(50:25:25)

- 증 액: 9,584천원(기정 0천원 → 경정 9,584천원)

구 분	산출근거	금액(천원)	비 고
사업비	댁내장비 운영비(1,163대), 지역센터 운영비(1개소)	9,584	

□ 보조단체

법인(단체)명	대표자	사업자등록번호	소 재 지	비 고 (수혜대상)
사회복지법인 한올생명의집	김병태	612-82-05274	삼산면 병산3길 147-7	독거노인 및 중증장애인

□ 최근 3년간 집행(지원)내역: 해당없음

□ 예산요구 사유

○ 독거노인·장애인 응급상황 신속 대처

홀로어르신 일산화탄소경보기 보급사업(보조)(신규)

부서·담당	복지지원과 노인복지담당	담 당	최정옥(행정 2372)
정책사업	노인복지증진	통 계 목	사회보장적수혜금(301-02)
단위사업	재가노인 복지증진	지출구분	■ 의무 □ 재량
세부사업	홀로어르신 일산화탄소경보기 보급사업	예 산 안	148페이지

□ 추진근거

○ 노인복지법 제27조의2(홀로 사는 노인에 대한 지원) 제2항

- 국가 또는 지방자치단체는 제1항에 따른 사업을 노인 관련 기관·단체에 위탁할 수 있으며, 예산의 범위에서 그 사업 및 운영에 필요한 비용을 지원할 수 있다.

○ 경상남도 노인복지과-5900(2023. 4. 11.)호 「홀로어르신 일산화탄소경보기 보급사업 추진계획」

□ 사업개요

○ 사업목적: 안전사고 대응에 취약한 홀로어르신 가구에 경보기를 설치하여 사전적 위험의 예방 및 일산화탄소 중독 피해 최소화

○ 사업기간: 2023. 7. ~ 2023. 12.

○ 사업내용: 홀로어르신 가구(400가구)에 일산화탄소 경보기 설치

○ 추진절차

경보기 구입 및 설치 계약	⇨	신청접수	⇨	경보기 설치	⇨	경보기 설치 결과보고
군↔시공업체 ('23.7~8월)		읍·면 ('23.7~8월)		시공업체 ('23.8~11월)		업체→군 ('23.8~11월)

○ '23년 예산: 16,000천원(도비 4,800 군비 11,200) ※ 재원비율(30:70)

구 분	산출근거	금액(천원)	비 고
사업비	일산화탄소 경보기 400대(가구) × 40천원	16,000	

□ 최근 3년간 집행(지원)내역: 해당없음

□ 예산요구 사유

○ 홀로어르신 가구에 일산화탄소 경보기 설치를 통해 사전적 위험 예방

고성군 노인교실(대학) 정비공사(자체) (신규)

부서·담당	복지지원과 노인시설담당	담 당	채수천(행정 2602)
정책사업	노인복지증진	통 계 목	시설비(401-01)
단위사업	재가노인 복지증진	지출구분	□ 의무 ■ 재량
세부사업	고성군 노인교실(대학) 정비공사	예 산 안	149페이지

□ 추진근거

○ 노인복지법 제4조(보건복지증진의 책임)

- 국가와 지방자치단체는 노인의 보건 및 복지증진의 책임이 있으며, 이를 위한 시책을 강구하여 추진하여야 한다.

□ 사업개요

○ 사업목적: 협소한 내부 공간 및 노후화된 인테리어 정비를 통해 이용 어르신들에게 맞춤형 복지서비스 제공으로 노인복지증진에 기여하고자 함

○ 위 치: 고성군 노인교실(대학) 정비 1식

○ 사업기간: 2023. 7. ~ 2023. 9.

○ 사 업 량: 고성군 노인교실(대학) 정비 1개소

○ 총사업비: 100,000천원(설계비 및 공사비 100,000천원)

○ 투자계획 (단위: 천원)

구 분 \ 연차별		총사업비(계)	2021까지	2022	2023			2023이후
					소계	기정예산	제2회추경	
사 업 량		노인교실 정비 1건			노인교실 정비 1건		노인교실 정비 1건	
재원	계	**100,000**			100,000		100,000	
	국 비							
	도 비							
	군 비							
	기 타	**100,000**			100,000		100,000	

○ '23년 예산: 100,000천원(특조 100,000)

- 증 액: 100,000천원(기정 0천원 → 경정 100,000천원)

구 분	산출근거	금액(천원)	비 고
계		100,000	
천정 철거 및 정비	225㎡ x 200천원	45,000	
흡음재부착	125㎡ x 250천원	31,250	
나무루버보수	105㎡ x 100천원	10,500	
캐노피 보수	50㎡ x 265천원	13,250	

□ 사전절차 이행여부

중기재정계획	투자심사	공유재산 관리계획	정수물품 취 득	부지확보 여부(비율)	기 간 제 채용심의	민간위탁 동 의	기타 미이행 행정절차
해당없음	해당없음	해당없음	해당없음	고성군 소유	해당없음	해당없음	-

□ 추진상황 및 향후계획

○ 2023. 7.: 실시설계 용역

○ 2023. 8.: 일상감사 및 공사 착수

○ 2023. 9.: 공사 준공

□ 예산요구 사유

○ 캐노피 부식, 건물 1층 천장 및 나무루버 노후화로 인한 개보수 필요

□ 사진대장

<위치도>

<현장사진>

노인맞춤돌봄서비스사업 지원(보조) (계속)

부서·담당	복지지원과 노인복지담당	담 당	최정옥(행정 2372)
정책사업	노인복지증진	통 계 목	사회복지사업보조(307-11)
단위사업	재가노인 복지증진	지출구분	■ 의무 □ 재량
세부사업	노인맞춤돌봄서비스사업 지원	예 산 안	149페이지

□ 추진근거

○ 노인복지법 제27조의2(홀로 사는 노인에 대한 지원) 제2항

- 국가 또는 지방자치단체는 제1항에 따른 사업을 노인 관련 기관·단체에 위탁할 수 있으며, 예산의 범위에서 그 사업 및 운영에 필요한 비용을 지원할 수 있다

□ 사업개요

○ 사업목적: 일상생활 영위가 어려운 취약노인에게 적절한 돌봄서비스를 제공하여 안정적인 노후생활 보장, 노인의 기능·건강 유지 및 악화 예방

○ 사업기간: 2023. 1. ~ 2023. 12.

○ 사업내용: 방문형, 통원형(집단 프로그램) 등의 직접 서비스 및 연계서비스 제공

○ '23년 예산: 2,926,426천원(국비 2,048,498 도비 263,378 군비 614,550) ※ 재원비율(70:9:21)

- 증 액: 30,976천원(기정 2,895,450천원 → 경정 2,926,426천원)

구 분	산출근거	금액(천원)	비 고
계		**2,926,426**	
인건비	전담사회복지사 9명, 생활지원사 135명 (기본급, 퇴직적립금, 고용부담금)	2,756,556	
사업비	수행기관 2개소, 대상자 2,153명 (프로그램 및 기관운영비, 교육비)	169,870	

□ 보조단체

법인(단체)명	대표자	사업자등록번호	소 재 지	비 고 (수혜대상)
대한노인회 고성군지회	최종림	612-82-65480	고성읍 남포로79번길 133	돌봄이 필요한 노인 (권역: 고성읍~대가면)
사회복지법인 한올생명의집	김병태	612-82-05274	삼산면 병산3길 147-7	돌봄이 필요한 노인 (권역: 영현면~거류면)

□ 최근 3년간 집행(지원)내역

(단위: 천원)

연도별	편 성 액					정산액	사용내역	비 고
	계	국비	도비	군비	자부담			
2022년	2,802,615	1,961,831	252,235	588,549		2,802,615	노인맞춤돌봄서비스 사업추진	
2021년	2,760,473	1,932,320	248,450	579,703		2,760,473	노인맞춤돌봄서비스 사업추진	
2020년	2,606,390	1,824,460	234,579	547,351		2,606,390	노인맞춤돌봄서비스 사업추진	

□ 예산요구 사유

○ 돌봄이 필요한 노인에게 맞춤형 서비스 제공을 통해 안정적인 노후생활 보장

경로당 및 마을회관 확충 개보수(자체) (계속)

부서·담당	복지지원과 노인시설담당	담 당	채수천(행정 2602)
정책사업	노인복지증진	통 계 목	시설비(401-01) 외 1
단위사업	노인여가복지시설 지원	지출구분	□ 의무 ■ 재량
세부사업	경로당 및 마을회관 확충 개보수	예 산 안	150페이지

□ 추진근거

○ 고성군 경로당 지원조례 제4조(경로당 지원)

- 군수는 경로당 시설 운영 활성화를 위하여 다음 각 호에 정한 비용의 일부 또는 전부를 예산 범위 내에서 보조 할 수 있다.

□ 사업개요

○ 사업목적: 노인여가시설(경로당) 확충 및 개보수사업으로 쾌적하고 안전한 공간을 제공하여 노인 복지에 기여하고자 함.

○ 위 치: 고성군 관내 경로당 330개소

○ 사업기간: 2023. 1. ~ 2023. 12.

○ 사 업 량: 경로당 신축 및 개보수 38개소

○ 총사업비: 4,904,000천원(설계비 및 건축비 4,904,000)

- 신축(10건 3,465,000천원), 개보수(28건 1,124,000천원), 유지보수(300,000천원), 부대비(15,000천원)

○ 투자계획 (단위: 천원)

구 분 \ 연차별		총사업비 (계)	2021 까지	2022	2023			2023이후
					소계	기정예산	제2회추경	
사 업 량		신축10건 개보수27건 유지보수			신축10건 개보수28건 유지보수	신축10건 개보수25건 유지보수	신축2건 개보수3건 유지보수1식	
재원	계	**4,904,000**			4,904,000	3,924,000	980,000	
	국 비							
	도 비							
	군 비	**4,904,000**			4,904,000	3,924,000	980,000	
	기 타							

○ '23년 예산: 4,904,000천원(군비 4,904,000)

- 증 액: 980,000천원(기정 3,924,000천원 → 경정 4,904,000천원)

구 분	산출근거	금액(천원)	비 고
계		**980,000**	
경로당 및 마을회관 신축	하이면 부평경로당, 영오면 양월경로당 마을회관신축	800,000	경정
경로당 개보수	하이면 봉현경로당, 하이면 두수경로당, 대가면 지동경로당	75,000	경정
경로당 유지보수	소규모 유지보수	100,000	경정
시설유지비	경로당 및 마을회관 확충 개보수 부대비	5,000	경정

□ 사전절차 이행여부

중기재정계획	투자심사	공유재산 관리계획	정수물품 취 득	부지확보 여부(비율)	기 간 제 채용심의	민간위탁 동 의	기타 미이행 행정절차
반영완료 ('21. 11.)	심사완료 ('22. 4.)	심의완료 ('22. 7.)	승인완료 ('22. 5.)	확보(70%)	심의완료 ('22. 5.)	해당없음	예)지구단위계획 수립 용역 환경영향평가 용역 등

□ 추진상황 및 향후계획

○ 2023. 1.: 실시설계 용역(개보수 22, 신축 7)
○ 2023. 5.: 공사착수(개보수 22, 신축 7), 실시설계 용역(개보수 3, 신축 3)
○ 2023. 7.: 개보수 준공 22개소. 실시설계 용역(개보수 3)
○ 2023. 12.: 신축 준공 10개소, 개보수 6개소

□ 예산요구 사유

○ 하이면 부평경로당, 영오면 양월경로당 2023년 7월 말 실시설계 용역 완료 예정으로 조속한 공사 착수 진행을 위함
○ 하이면 봉현, 두수경로당, 대가면 지동경로당(창호 교체) 개보수 건의에 따른 반영
○ 고성읍 이곡, 영오면 양월, 동해면 남촌경로당 급수공사비 및 신축 경로당 측량에 따른 수수료 반영
○ 경로당 소규모 유지보수비 예산 재배정 완료로 인한 추가분 반영

□ 사진대장

< 하이면 부평경로당 신축부지>

<영오면 양월경로당 신축부지>

<하이면 봉현경로당>

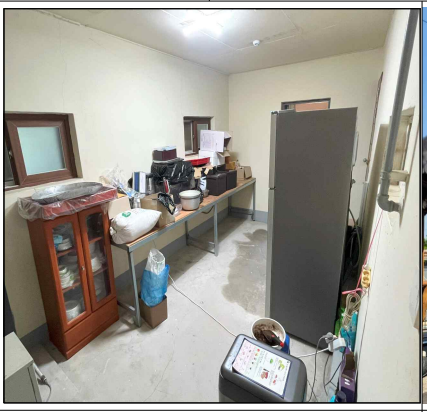

<하이면 두수경로당>

<대가면 지동경로당>

경로당 냉난방기 점검 및 소규모 수선(자체) (신규)

부서·담당	복지지원과 노인시설담당	담 당	채수천(행정 2602)
정책사업	노인복지증진	통 계 목	공공운영비(201-02)
단위사업	노인여가복지시설 지원	지출구분	□ 의무 ■ 재량
세부사업	경로당 냉난방기 지원	예 산 안	150페이지

□ 추진근거

○ 고성군 경로당 지원조례 제4조(경로당 지원)

- 군수는 경로당 시설 운영 활성화를 위하여 다음 각 호에 정한 비용의 일부 또는 전부를 예산 범위 내에서 보조 할 수 있다.

□ 사업개요

○ 사업목적: 관내 경로당이 무더위쉼터로서의 기능을 유지할 수 있도록 냉난방기 일제 점검 및 수리가 필요할 경우 소규모 수선 지원

○ 위 치: 관내 경로당 330개소

○ 사업기간: 2023. 7. ~ 2023. 12.

○ 사 업 량: 관내 경로당 330개소

○ 총사업비: 30,000천원(유지보수비 30,000) ※ 재원비율(군비 100%)

○ 투자계획 (단위: 천원)

구 분 \ 연차별		총사업비 (계)	2021 까지	2022	2023			2023이후
					소계	기정예산	제2회추경	
사 업 량		경로당 냉난방기 점검 및 소규모 수선			경로당 냉난방기 점검 및 소규모 수선		경로당 냉난방기 점검 및 소규모 수선	
재원	계	30,000			30,000		30,000	
	국 비							
	도 비							
	군 비	30,000			30,000		30,000	
	기 타							

○ '23년 예산: 30,000천원(군비 30,000천원)

- 증 액: 30,000천원(기정 0천원 → 경정 30,000천원)

구 분	산출근거	금액(천원)	비 고
계		30,000	
경로당 냉난방기 점검	330개소 x 50천원	16,500	
소규모 수선	135개소 x 100천원	13,500	

□ 사전절차 이행여부

중기재정계획	투자심사	공유재산 관리계획	정수물품 취 득	부지확보 여부(비율)	기 간 제 채용심의	민간위탁 동 의	기타 미이행 행정절차
해당없음	해당없음	해당없음	해당없음	비대상	해당없음	해당없음	-

□ 예산요구 사유

○ 장마철 소규모 유지보수 및 혹한기 대비 보일러 교체 유지보수

장기요양요원 처우개선지원(자체) (계속)

부서·담당	복지지원과 노인복지담당	담 당	최정옥(행정 2372)
정책사업	노인복지증진	통 계 목	사회보장적수혜금(301-02)
단위사업	노인의료 및 재가노인복지시설 지원	지출구분	□ 의무 ■ 재량
세부사업	장기요양요원 처우개선지원	예 산 안	150페이지

□ 추진근거

○ 노인장기요양보험법 제4조(국가 및 지방자치단체의 책무 등)

- 국가 및 지방자치단체는 장기요양요원의 처우를 개선하고 복지를 증진하며 지위를 향상시키기 위하여 적극적으로 노력하여야 한다.

□ 사업개요

○ 사업목적: 요양보호사 등의 치매전문교육비 지원을 통한 전문성 강화 및 요양보호사 처우개선

○ 사업기간: 2023. 1. ~ 12. ※ 최초시행연도: 2020년

○ 사업내용: 요양보호사 등 장기요양요원 치매전문교육비 지원예방접종비 지원, 워크숍 개최 지원

○ '23년 예산: 40,040천원(군비 40,040) ※ 재원비율(100%)

- **증 액: 3,000천원(기정 37,040천원 → 경정 40,040천원)**

구 분	산출근거	금액(천원)	비 고
계		40,040	
치매전문교육비	**교육비 지원 134명×60,000원**	**8,040**	**경정**
건강지원사업	예방접종비 지원 900명×30,000원	27,000	기정
역량강화워크숍	워크숍 1식×5,000,000원	5,000	기정

□ 보조단체(수혜대상)

법인(단체)명	대표자	사업자등록번호	소 재 지	비 고 (수혜대상)
고성군재가복지협의회(워크숍)	이정희		경남 고성군 영오면	
관내 장기요양요원(1,000명)				

□ 최근 3년간 집행(지원)내역

(단위: 천원)

연도별	편 성 액					정산액	사용내역	비고
	계	국비	도비	군비	자부담			
2022년	10,040			10,040		10,018	교육비, 워크숍	
2021년	8,600			8,600		8,571	교육비, 워크숍	
2020년	8,000			8,000		6,464	교육비, 워크숍	

□ 예산요구 사유

○ 장기요양요원의 치매전문교육 이수를 통한 요양보호사 등의 전문성 강화 및 관내 장기요양 수요 어르신에 대한 서비스 향상

고성군노인복지시설 유지보수비(자체) (계속)

부서·담당	복지지원과 노인복지담당	담 당	최정옥(행정 2372)
정책사업	노인복지증진	통 계 목	시설비(401-01)
단위사업	노인의료 및 재가노인복지시설 지원	지출구분	□ 의무 ■ 재량
세부사업	고성군노인복지시설 유지보수비	예 산 안	150페이지

□ 추진근거

○ 노인복지법 제4조(보건복지증진의 책임)

- 국가와 지방자치단체는 노인의 보건 및 복지증진의 책임이 있으며, 이를 위한 시책을 강구하여 추진하여야 한다.

□ 사업개요

○ 사업목적: 노인복지시설의 시설 노후, 자연재해 등으로 발생하는 시설물 훼손에 대한 즉각 조치를 위한 유지비 확보로 시설 운영에 만전을 기하고자 함

○ 위 치: 고성읍 남포로79번길 125 고성군치매전문요양원

○ 사업기간: 2023. 7. ~ 2023. 12.

○ 사 업 량: 고성군치매전문요양원 개보수 1식

○ 총사업비: 265,000천원(설계비 및 공사비 250,000 정기점검 15,000)

○ 투자계획 (단위: 천원)

구 분 \ 연차별		총사업비(계)	2021까지	2022	2023 소계	2023 기정예산	2023 제2회추경	2023이후
사 업 량		치매전문요양원 점검 및 개보수			치매전문요양원 점검 및 개보수	치매전문요양원 외 정기점검 3개소	치매전문요양원 개보수 1식	
재원	계	265,000			265,000	15,000	250,000	
	국 비							
	도 비							
	군 비	265,000			265,000	15,000	250,000	
	기 타							

○ '23년 예산: 265,000천원(군비 265,000)

- 증 액: 250,000천원(기정 15,000천원 → 경정 265,000천원)

구 분	산출근거	금액(천원)	비 고
계		265,000	
정기점검	3종 시설물 정기점검 2,500천원×3개소×2회	15,000	기정
치매요양원 개보수	고성군치매전문요양원 ×1개소×250,000천원	250,000	경정

□ 사전절차 이행여부

중기재정계획	투자심사	공유재산 관리계획	정수물품 취 득	부지확보 여부(비율)	기 간 제 채용심의	민간위탁 동 의	기타 미이행 행정절차
비대상	비대상	비대상	비대상	확보	비대상	예정 (2023.7)	해당없음

□ 추진상황 및 향후계획

○ 2023. 8.: 고성군치매전문요양원 개보수 실시설계

○ 2023. 8.: 고성군치매전문요양원 개보수 착공

○ 2024. 1.: 고성군치매전문요양원 재개원

○ 2024. 5.: 고성군치매전문요양원 개보수 준공

□ 예산요구 사유

○ 폐지되어 미운영 중인 고성군치매전문요양원의 재개원을 위하여 노후화된 실내외 시설을 개보수하여 입소 어르신들의 안전하고 쾌적한 생활공간 제공

□ 사진대장

전경	지하실	옥상	내부천정
지하실 배관	주방지하실 배관	주방바닥 하수배관	주방바닥 하수배관

장기요양기관 환기시설 설치지원(보조)(신규)

부서·담당	복지지원과 노인복지담당	담 당	최정옥(행정 2372)
정책사업	노인복지증진	통 계 목	민간자본사업보조(402-02)
단위사업	노인의료 및 재가노인복지시설 지원	지출구분	■ 의무 □ 재량
세부사업	장기요양기관 환기기설 설치사업	예 산 안	151페이지

□ 추진근거

○ 노인복지법 제4조(보건복지증진의 책임)

- 국가와 지방자치단체는 노인의 보건 및 복지증진의 책임이 있으며, 이를 위한 시책을 강구하여 추진하여야 한다

□ 사업개요

○ 사업목적: 감염취약시설의 코로나19 등 호흡기 감염병 예방을 위한 시설 개선

○ 사업기간: 2023. 7. ~ 12.

○ 사업내용: 노인요양시설(1개소)에 환기시설 설치 지원

○ '23년 예산: 15,752천원(국비 7,876, 도비 5,513, 군비 2,363) ※ 재원비율(50:35:15)

- **증 액: 15,752천원(기정 0천원 → 경정 15,752천원)**

구 분	산출근거	금액(천원)	비 고
환기시설 설치	노인요양시설 1개소×15,752,000원	15,752	

□ 보조단체(수혜대상)

법인(단체)명	대표자	사업자등록번호	소 재 지	비고 (수혜대상)
관내 노인요양시설 1개소				

□ 최근 3년간 집행(지원)내역

(단위: 천원)

연도별	편 성 액					정산액	사용내역	비 고
	계	국비	도비	군비	자부담			
2022년							해당없음	
2021년							해당없음	
2020년							해당없음	

□ 예산요구 사유

○ 코로나19 등 호흡기 감염병 예방을 위하여 노인요양시설 등 감염취약시설에 환기시설 설치 필요

활동보조 가산급여(보조) (계속)

부서·담당	복지지원과 장애인복지담당	담 당	김난아(행정 2352)
정책사업	장애인복지사업	통 계 목	공기관등에대한경상적위탁사업비(308-11)
단위사업	장애인 지원사업	지출구분	■ 의무 □ 재량
세부사업	활동보조 가산급여	예 산 안	151페이지

□ 추진근거

○ 「장애인활동 지원에 관한 법률」 제3조(국가와 지방자치단체의 책무)

- 국가와 지방자치단체는 적절한 활동지원급여를 제공하여 장애인이 일상생활과 사회생활을 원활히 할 수 있도록 시책을 마련하여야 한다.

□ 사업개요

○ 사업목적: 활동지원사 연계가 어려운 심한 장애인을 대상으로 활동 보조서비스를 제공하는 활동지원사에게 가산수당을 지급하여 최중증장애인 돌봄 강화

○ 사업기간: 2023. 1. 1. ~ 2023. 12. 31. ※ 최초시행연도: 2011년

○ 사업내용: 활동보조, 방문목욕, 방문간호 등

○ '23년 예산: 55,700천원(국비 38,990 도비 5,013 군비 11,697) ※ 재원비율(70:9:21)

- 증 액: 29,600천원(기정 26,100천원 → 경정 55,700천원)

구 분	산출근거	금액(천원)	비 고
가산급여	10명 (최중증장애인을 돌보는 활동지원사)	55,700	

□ 수혜대상

○ 활동지원사 연계에 어려움을 겪는 것으로 인정되는 수급자에게 활동보조 서비스를 제공하는 활동지원사

□ 최근 3년간 집행(지원)내역

(단위: 천원)

연도별	편 성 액					정산액	사용내역	비 고
	계	국비	도비	군비	자부담			
2022년	12,501	8,751	1,125	2,625		15,244	활동지원사 가산수당 지급	
2021년	13,128	9,190	1,182	2,756		11,017	활동지원사 가산수당 지급	
2020년	1,440	1,008	130	302		1,246	활동지원사 가산수당 지급	

□ 예산요구 사유

○ 활동지원사의 업무 난이도가 높은 최중증장애인 기피현상 해소를 위한 지원 필요

○ 가산수당 지급기준 완화로 인한 대상자 증가(5명 → 10명)

○ 도 장애인복지과-10537(2023.6.26.)호 변경 내시

도 장애인도우미지원사업(보조)(계속)

부서·담당	복지지원과 장애인복지담당	담 당	김난아(행정 2352)
정책사업	장애인복지사업	통 계 목	공기관등에대한경상적위탁사업비(308-11)
단위사업	장애인 지원사업	지출구분	■ 의무 □ 재량
세부사업	도 장애인도우미지원사업	예 산 안	151페이지

□ 추진근거

○ 경상남도 장애인도우미지원 사업안내

○ 「장애인활동 지원에 관한 법률」 제3조(국가와 지방자치단체의 책무)

- 국가와 지방자치단체는 적절한 활동지원급여를 제공하여 장애인이 일상생활과 사회생활을 원활히 할 수 있도록 시책을 마련하여야 한다.

□ 사업개요

○ 사업목적: 혼자서 원활한 일상생활 등이 어려운 장애인의 자립생활 지원

○ 사업기간: 2023. 1. 1. ~ 2023. 12. 31. ※ 최초시행연도: 2012년

○ 사업내용: 활동보조, 방문목욕, 방문간호 등

○ '23년 예산: 151,770천원(도비 45,531 군비 106,239) ※ 재원비율(30:70)

- 증 액: 50,001천원(기정 101,769천원 → 경정 151,770천원)

구 분	산출근거	금액(천원)	비 고
장애인 활동보조 등	11명(24시간 돌봄 1명 포함)	151,770	

□ 수혜대상

○ 장애의 정도가 심한 장애인이면서 장애인활동지원 국비사업에서 등급외 판정자

□ 최근 3년간 집행(지원)내역

(단위: 천원)

연도별	편 성 액					정산액	사용내역	비 고
	계	국비	도비	군비	자부담			
2022년	117,633		35,290	82,343		97,421	바우처 급여시간 지원	
2021년	125,090		37,527	87,563		56,031	바우처 급여시간 지원	
2020년	83,333		25,000	58,333		61,401	바우처 급여시간 지원	

□ 예산요구 사유

○ 일상생활 등이 어려운 장애인에게 활동보조 서비스를 제공함으로써 삶의 질 향상 및 가족의 부담 경감 도모

○ 도 장애인복지과-10476(2023.6.26.)호 변경 내시

장애인거주시설 운영지원(보조)(계속)

부서·담당	복지지원과 장애인복지담당	담 당	김난아(행정 2532)
정책사업	장애인복지사업	통 계 목	사회복지시설법정운영비보조(307-10)
단위사업	장애인복지시설 지원	지출구분	■ 의무 □ 재량
세부사업	장애인거주시설 운영지원	예 산 안	152페이지

□ 추진근거

○ 장애인복지법 제81조(비용보조)

- 국가와 지방자치단체는 대통령령으로 정하는 바에 따라 장애인복지시설의 설치·운영에 필요한 비용의 전부 또는 일부를 보조할 수 있다.

□ 사업개요

○ 사업목적: 겨울철 한파, 에너지 가격 상승에 따른 난방비 2개월분 추가 지원

○ 사업기간: 2023. 1. ~ 2023. 12.

○ 사업내용: 50인이하 거주시설 난방비 월 30만원씩 2개월 분 추가 지원

○ '23년 예산: 1,707,718천원(국비 1,195,403 도비 153,694, 군비 358,621) ※ 재원비율(70:9:21)

- 증 액: 600천원(기정 1,707,118천원 → 경정 1,707,718천원)

구 분	산출근거	금액(천원)	비 고
장애인거주시설 난방비	300천원 × 2개월	600	경정

□ 보조단체(수혜대상)

법인(단체)명	대표자	사업자등록번호	소 재 지	비 고 (수혜대상)
천사의집	이재영	612-82-03295	고성군 마암면 신리2길 343	입소자

□ 최근 3년간 집행(지원)내역

(단위: 천원)

연도별	편 성 액					정산액	사용내역	비 고
	계	국비	도비	군비	자부담			
2022년	1,796,166	1,257,316	161,655	377,195		1,773,763	장애인거주시설 운영지원	
2021년	1,552,405	1,086,684	139,716	326,005		1,547,367	장애인거주시설 운영지원	
2020년	1,425,007	997,505	128,251	299,251		1,425,007	장애인거주시설 운영지원	

□ 예산요구 사유

○ 겨울철 에너지 가격 상승에 따른 난방비 추가 지원

○ 도 장애인복지과-19161(2022. 12. 30.)호 확정내시에 따른 난방비 지원분 반영

지역사회재활시설 운영(보조)(계속)

부서·담당	복지지원과 장애인복지담당	담 당	김난아(행정 2532)
정책사업	장애인복지사업	통 계 목	사회복지시설법정운영비보조(307-10)
단위사업	장애인복지시설 지원	지출구분	■ 의무 □ 재량
세부사업	지역사회재활시설 운영	예 산 안	152페이지

□ 추진근거

○ 장애인복지법 제81조(비용보조)

- 국가와 지방자치단체는 대통령령으로 정하는 바에 따라 장애인복지시설의 설치·운영에 필요한 비용의 전부 또는 일부를 보조할 수 있다.

□ 사업개요

○ 사업목적: 지역사회재활시설 운영비 지원을 통해 장애인의 사회참여 확대를 통한 사회통합 기여

○ 사업기간: 2023. 1. ~ 2023. 12.

○ 사업내용: 종사자 승진 및 군 경력 인정에 따른 임금 인상분

○ '23년 예산: 552,954천원(도비 29,250, 군비 523,704) ※ 도비 정액지원

- 증 액: 1,318천원(기정 551,636천원 → 경정 552,954천원)

구 분	산출근거	금액(천원)	비 고
계		**552,954**	
사랑나눔공동체 운영비	305,586천원 × 1개소	305,586	기정
장애인생활이동지원센터 운영비	107,157천원 × 1개소	107,157	기정
수어통역센터 운영비	140,211천원 × 1개소	140,211	경정

□ 보조단체(수혜대상)

법인(단체)명	대표자	사업자등록번호	소 재 지	비 고 (수혜대상)
고성군수어통역센터	김현태	612-82-07194	고성군 고성읍 송학고분로 193	장애인

□ 최근 3년간 집행(지원)내역

(단위: 천원)

연도별	편 성 액					정산액	사용내역	비 고
	계	국비	도비	군비	자부담			
2022년	466,922		32,500	434,422		466,445	장애인지역자회재활시설 운영	
2021년	457,442		32,450	424,992		456,068	장애인지역자회재활시설 운영	
2020년	404,282		32,450	371,832		402,155	장애인지역자회재활시설 운영	

□ 예산요구 사유

○ 수어통역센터 종사자(1명) 승진에 따른 임금 인상분 반영

○ 종사자(1명) 군 복무경력 미반영 기간 인정에 따른 임금 인상분 반영

장애인복지관 운영(보조)(계속)

부서·담당	복지지원과 장애인복지담당	담 당	김난아(행정 2532)
정책사업	장애인복지사업	통 계 목	민간위탁금(307-05)
단위사업	장애인복지시설 지원	지출구분	■ 의무 □ 재량
세부사업	장애인복지관 운영	예 산 안	152페이지

□ 추진근거

○ 장애인복지법 제81조(비용보조)

- 국가와 지방자치단체는 대통령령으로 정하는 바에 따라 장애인복지시설의 설치·운영에 필요한 비용의 전부 또는 일부를 보조할 수 있다.

□ 사업개요

○ 사업목적: 장애인복지센터 운영비 지원을 통해 장애인 사회참여 기회 제공

○ 사업기간: 2023. 1. ~ 2023. 12.

○ 사업내용: 장애인복지센터 언어재활사 인건비 지원

○ '23년 예산: 371,659천원(도비 52,680, 군비 318,979) ※ 도비: 정액지원

- 증 액: 29,184천원(기정 342,475천원 → 경정 371,659천원)

구 분	산출근거	금액(천원)	비 고
계		**371,659**	
장애인복지센터 운영비 지원	급여, 제수당, 퇴직적립금 등	356,059	경정
장애인복지센터 종사자수당	가계보조수당 200천원×6명×12개월= 14,400,천원 명절격려수당 100천원×6명×2회 = 1,200천원	15,600	기정

□ 보조단체(수혜대상)

법인(단체)명	대표자	사업자등록번호	소 재 지	비 고 (수혜대상)
천주교마산교구 사회복지회 (고성군장애인복지센터)	최봉원	305-82-86971	고성군 고성읍 송학고분로 195	장애인

□ 최근 3년간 집행(지원)내역

(단위: 천원)

연도별	편 성 액					정산액	사용내역	비 고
	계	국비	도비	군비	자부담			
2022년	309,903		60,000	249,903		302,011	장애인복지센터 운영	
2021년	295,911		60,000	235,911		295,911	장애인복지센터 운영	
2020년	245,824		60,000	185,824		245,824	장애인복지센터 운영	

□ 예산요구 사유

○ 정규직 언어재활사 1명 채용에 따른 인건비 반영

○ 도 장애인복지과-9580(2023. 6. 5.)호 변경내시에 따른 도비 감액(12,000천원) 예산 부족분 군비 확보

장애인복지시설 기능보강(자체) (계속)

부서·담당	복지지원과 장애인복지담당	담 당	김난아(행정 2532)
정책사업	장애인복지사업	통 계 목	시설비(401-01)
단위사업	장애인복지시설 지원	지출구분	□ 의무 ■ 재량
세부사업	장애인복지시설 기능보강(자체)	예 산 안	153페이지

□ 추진근거

○ 장애인복지법 제81조(비용보조)

- 국가와 지방자치단체는 대통령령으로 정하는 바에 따라 장애인복지시설의 설치·운영에 필요한 비용의 전부 또는 일부를 보조할 수 있다.

□ 사업개요

○ 사업목적: 장애인복지센터의 고성 반다비체육문화센터 이전으로 이용장애인에게 쾌적하고 안전한 체육·문화 공간을 제공하여 장애인 복지에 기여하고자 함

○ 위 치: 고성 반다비체육문화센터 2층 특수체육실

○ 사업기간: 2023. 7. ~ 2023. 9.

○ 사 업 량: 특수체육실 매트 설치(벽, 바닥) 등 1식

○ 총사업비: 30,290천원(시설비 30,290)

○ 투자계획 (단위: 천원)

구 분 \ 연차별		총사업비(계)	2021까지	2022	2023			2023이후
					소계	기정예산	제2회추경	
사 업 량		시설 기능보강			시설 기능보강	시설 기능보강	시설 기능보강	
재원	계	**30,290**			30,290	8,490	21,800	
	국 비							
	도 비							
	군 비	**30,290**			30,290	8,490	21,800	
	기 타							

○ '23년 예산: 30,290천원(군비 30,290) ※ 재원비율(군비 100%)

- 증 액: 21,800천원(기정 8,490천원 → 경정 30,290천원)

구 분	산출근거	금액(천원)	비 고
합 계		21,800	
시설비 (기능보강)	특수체육실 바닥 매트 60개 × 198,000원 = 11,880,000원	11,880	
	특수체육실 벽 매트 24개 × 187,000원 = 4,488,000원	4,488	
	기타 경비 1식 × 5,432,000원	5,432	

□ 사전절차 이행여부

중기재정계획	투자심사	공유재산 관리계획	정수물품 취 득	부지확보 여부(비율)	기 간 제 채용심의	민간위탁 동 의	기타 미이행 행정절차
'23. 6.7.(예정)	비대상	비대상	비대상	비대상	비대상	비대상	해당없음

□ 추진상황 및 향후계획

○ 2023. 7. : 업체 선정 및 공사 착공

○ 2023. 9. : 준공

□ 예산요구 사유

○ 장애인복지센터 특수체육실을 이용하는 장애인과 단체의 안전 확보와 편의 제공

□ 사진대장

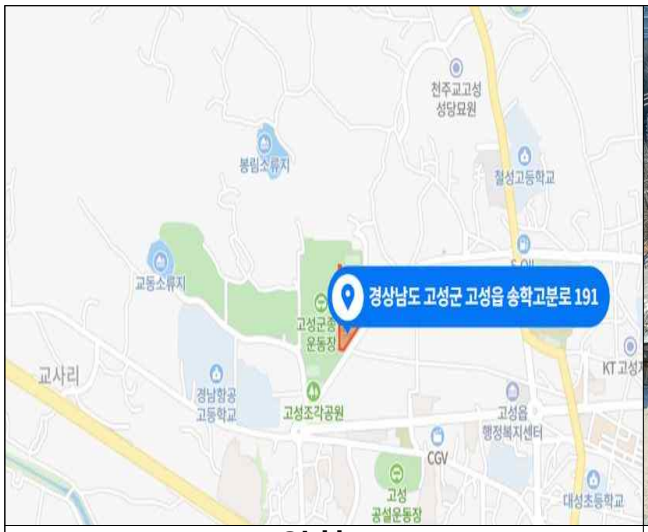

<위치도>

<조감도>

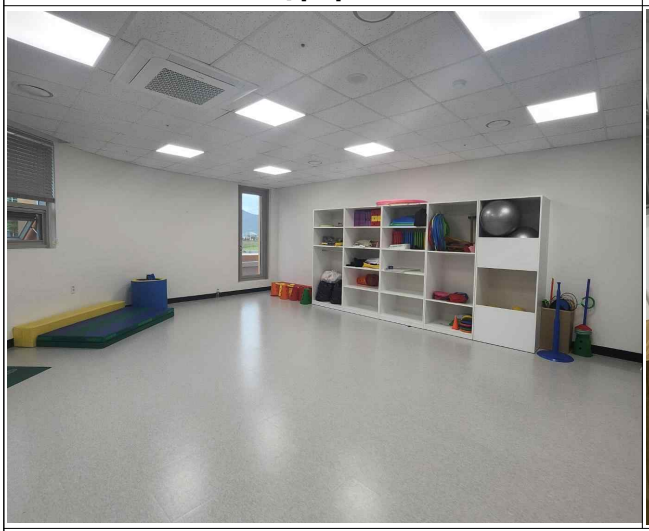

<현장사진 – 특수체육실>

시각장애인 주간보호소 운영(보조)(계속)

부서·담당	복지지원과 장애인복지담당	담 당	김난아(행정 2532)
정책사업	장애인복지사업	통 계 목	사회복지시설법정운영비보조(307-10)
단위사업	장애인복지시설 지원	지출구분	■ 의무 □ 재량
세부사업	시각장애인 주간보호소 운영	예 산 안	153페이지

□ 추진근거

○ 장애인복지법 제81조(비용보조)

- 국가와 지방자치단체는 대통령령으로 정하는 바에 따라 장애인복지시설의 설치·운영에 필요한 비용의 전부 또는 일부를 보조할 수 있다.

□ 사업개요

○ 사업목적: 시각장애인 주간보호소 운영비 지원을 통해 시설 이용장애인의 삶의 질 향상 및 사회참여 도모

○ 사업기간: 2023. 1. ~ 2023. 12. ※ 최초시행연도: 2013년

○ 사업내용: 시설 차량 부품 교체 비용

○ '23년 예산: 131,147천원(도비 25,470, 군비 105,677) ※ 도비 정액지원

- 증 액: 1,000천원(기정 130,147천원 → 경정 131,147천원)

구 분	산출근거	금액(천원)	비 고
부품교체	DPF클리닝 외 차량 부품 교체, 정비	1,000	경정

□ 보조단체(수혜대상)

법인(단체)명	대표자	사업자등록번호	소 재 지	비 고 (수혜대상)
고성군시각장애인주간보호센터	황현순	612-82-78082	고성군 고성읍 송학고분로 344번길 5-17	장애인

□ 최근 3년간 집행(지원)내역

(단위: 천원)

연도별	편 성 액					정산액	사용내역	비 고
	계	국비	도비	군비	자부담			
2022년	123,980		28,300	95,680		123,980	시각장애인주간보호소 운영	
2021년	119,374		28,290	91,084		119,374	시각장애인주간보호소 운영	
2020년	111,774		28,290	83,484		111,774	시각장애인주간보호소 운영	

□ 예산요구 사유

○ 이용장애인들의 출·퇴근 및 프로그램 참석 등을 위해 운행하고 있는 차량(2013년식 스타렉스)의 노후화로 인한 잦은 고장으로 차량 부품 교체 및 정비 실시로 안전사고 예방

공설장사시설 개보수(자체) (계속)

부서·담당	복지지원과 노인시설담당	담 당	채수천(행정 2602)
정책사업	장묘문화조성	통 계 목	시설비(401-01)
단위사업	장사시설지원	지출구분	□ 의무 ■ 재량
세부사업	공설장사시설 개보수	예 산 안	154페이지

□ 추진근거

○ 「장사 등에 관한 법률」 제4조(국가와 지방자치단체의 책무)

- 지방자치단체는 지역주민의 화장에 대한 수요를 충족할 수 있는 화장시설을 갖추어야 한다.

□ 사업개요

○ 사업목적: 공설장사시설의 원활한 이용을 위한 유지보수

○ 위 치: 경남 고성군 상리면 장치로 220-163

○ 사업기간: 2023. 1. ~ 2023. 12.

○ 사 업 량: 화장장 및 봉안당 진입도로 보수공사 1식, 장기공설공원묘지 CCTV설치, 공설봉안당(화장장) 소방설비 설치 실시 설계

○ 총사업비: 350,000천원(군비 350,000천원)※재원비율(군비100%)

○ 투자계획 (단위: 천원)

구 분 \ 연차별		총사업비(계)	2021까지	2022	2023 소계	2023 당초	2023 추경	2023이후
사 업 량		공설장사시설 개보수	화장장 및 봉안당 휴게실 공설공원묘지 보수	화장장 및 봉안당 옥상방수, 화장장 장비 교체	화장장 및 봉안당 진입도로보수	화장장 및 봉안당 진입도로보수	화장장 및 봉안당 진입도로보수, cctv설치,소방 설비 실시설계	
재원	계	**350,000**	150,000	140,000	60,000	60,000		
	국 비							
	도 비							
	군 비	**350,000**	150,000	140,000	60,000	60,000		
	기 타							

○ '23년 예산: 60,000천원(군비 60,000천원)

- **증 액: 0천원(기정 60,000천원 → 경정 60,000천원)**

구 분	산출근거	금액(천원)	비 고
계		-	
진입도로 보수공사	60,000천원→35,000천원	△25,000	경정
장기공설공원묘지 CCTV설치	15,000천원 x 1식	15,000	신규
공설봉안당(화장장) 소방설비 설치 실시 설계	10,000천원 x 1식	10,000	신규

□ 사전절차 이행여부

중기재정계획	투자심사	공유재산 관리계획	정수물품 취 득	부지확보 여부(비율)	기 간 제 채용심의	민간위탁 동 의	기타 미이행 행정절차
비대상	비대상	비대상	비대상	비대상	비대상	비대상	비대상

□ 예산요구 사유

○ 공설장사시설 이용객들의 안전과 관련된 도로보수공사 및 장비 설치 필요

교 육 청 소 년 과

목 차

【교육청소년과】

○ 실버놀이교실(자체)(계속) ····· 107
○ 어린이집 부모부담 보육료 지원(보조)(계속) ····· 108
○ 보육교직원 처우개선(보조)(계속) ····· 109
○ 외국인 유아 보육료 지원(보조)(신규) ····· 110
○ 어린이집 필요경비 지원(보조)(계속) ····· 111
○ 사회복지시설 종사자수당 지원(보조)(계속) ····· 112
○ 아이돌봄 지원(자체)(계속) ····· 113
○ 거점형 장난감도서관 운영 지원(보조)(신규) ····· 114
○ 아이돌봄서비스 본인부담금 추가지원(보조)(신규) ····· 115
○ 아동복지시설 운영(자체)(계속) ····· 116
○ 아동친화도시 조성사업(자체)(계속) ····· 118
○ 고성군청소년센터운영(자체)(계속) ····· 119
○ 경상남도 청소년 활동 활성화 지원사업(공모)(자체)(신규) ····· 121
○ 경상남도 청소년 활동 프로그램 시범사업(공모)(자체)(신규) ····· 122
○ 청소년문화의집 운영(자체)(계속) ····· 123
○ 지역사회 청소년 성장지원 사업(공모)(자체)(신규) ····· 124
○ 청소년방과후아카데미 운영(자체)(계속) ····· 125
○ 고성서부청소년놀터 운영(자체)(계속) ····· 126

실버놀이교실(자체) (계속)

부서·담당	교육청소년과 평생학습담당	담 당	김미경(행정 2612)
정책사업	평생학습도시 조성	통 계 목	사회복지사업보조(307-11)
단위사업	명품군민 육성	지출구분	□ 의무 ■ 재량
세부사업	실버놀이교실	예 산 안	159페이지

□ 추진근거

○ 고성군 평생교육진흥 조례 제3조의2(평생교육 프로그램 운영)

□ 사업개요

○ 사업목적: 초고령화시대를 맞아 지역어르신들을 위한 찾아가는 맞춤형 평생학습 프로그램 제공으로 긍정적 여가활동 방향제시

○ 사업기간: 2023. 1. ~ 12.

○ 사업내용: 주1회 2시간 실버놀이지도사가 직접 마을을 방문하여 음악놀이지도, 건강웃음, 손유희 및 체조 등 건강하고 유익한 프로그램 제공

○ '23년 예산: 184,500천원(군비 184,500) ※ 재원비율(군비 100%)

- 증 액: 60,000천원(기정 124,500천원 → 경정 184,500천원)

구 분	산출근거	금액(천원)	비 고
실버놀이교실 (307-11)	강사수당 108,560	124,500	기정
	운영비 15,940		
	강사수당 158,560 (69개소, 3개월 지원)	184,500	경정
	운영비 25,940 (재료비 및 위탁운영에 대한 관리비 6개월 지원)		

□ 보조단체(수혜대상)

법인(단체)명	대표	법인등록번호	소 재 지	비 고
오감힐링에듀 사회적협동조합	허은숙	192051-0003508	고성읍 중앙로 15번길 62	

□ 최근 3년간 집행(지원)내역

(단위: 천원)

연도별	편 성 액					정산액	사용내역	비고
	계	국비	도비	군비	자부담			
2022년	137,500			137,500		129,939	실버놀이교실운영, 성과발표회	
2021년	157,200			157,200		157,200		
2020년	92,200			92,200		63,405		

□ 예산요구 사유

○ 2023년 행정사무감사 건의사항 반영(재료비 등 소요경비 외 위탁운영자에 대한 운영비 지원), 실버놀이 수요확대에 따른 부족예산 확보

어린이집 부모부담 보육료 지원(보조) (계속)

부서·담당	교육청소년과 보육돌봄담당	담 당	윤경숙(행정 4652)
정책사업	보육·돌봄지원	통 계 목	사회복지사업보조(307-11)
단위사업	보육기반조성	지출구분	■ 의무 □ 재량
세부사업	어린이집 부모부담 보육료 지원	예 산 안	160페이지

□ 추진근거

○ 영유아보육법 제36조(비용의 보조 등), 같은법 시행령 제24조(비용의 보조)

□ 사업개요

○ 사업목적: 정부미지원어린이집을 이용하는 만3~5세 아동의 부모부담 보육료 지원으로 보육 환경의 질 향상

○ 사업기간: 2023. 1. ~ 2023. 12. ※ 최초시행연도: 2019

○ 사업내용: 연령별 보육료 차액 부모부담금 지원

○ '23년 예산: 102,641천원(도비 20,528, 군비 82,113) ※ 재원비율(20:80)

- 증 액: 9,331천원(기정 93,310천원 → 경정 102,641천원)

구 분	산출근거	금액(천원)	비 고
부모부담보육료	부모부담 보육료 지원	102,641	경정

□ 보조단체(수혜대상)

○ 3~5세 민간·가정 어린이집 재원 영유아

□ 최근 3년간 집행(지원)내역

(단위: 천원)

연도별	편 성 액					정산액	사용내역	비 고
	계	국비	도비	군비	자부담			
2022년	109,000		21,800	87,200		91,844	부모부담 보육료	
2021년	139,740		27,948	111,792		109,000	부모부담 보육료	
2020년	139,740		27,948	111,792		139,740	부모부담 보육료	

□ 예산요구 사유

○ 어린이집 부모부담 보육료 사업량(100명→110명) 증가로 인한 예산 확보

○ 부모부담 보육료 지원으로 인한 부모의 추가 부담 완화

보육교직원 처우개선(보조)(계속)

부서·담당	교육청소년과 보육돌봄담당	담 당	윤경숙(행정 4652)
정책사업	보육·돌봄지원	통 계 목	사회보장적수혜금(301-03)
단위사업	보육기반조성	지출구분	■ 의무 □ 재량
세부사업	보육교직원 처우개선	예 산 안	160페이지

□ 추진근거

○ 영유아보육법 제36조(비용의 보조 등), 같은법 시행령 제24조(비용의 보조)

□ 사업개요

○ 사업목적: 어린이집 보육교사의 근무의욕 고취 및 처우개선 도모

○ 사업기간: 2023. 1 . ~ 2023. 12. ※ 최초시행연도: 2003년

○ 사업내용

- 보육교직원 처우개선
  - · 정부지원시설 보육교사 1인당 20천원
  - · 정부미지원 평가인증 민간보육시설 보육교사 1인당 90천원
- 설, 추석 격무수당 100천원 연2회 지원

○ '23년 예산: 109,325천원(도비 21,865 군비 87,460) ※ 재원비율(20:80)

- 증 액: 10,535천원(기정 98,790천원 → 경정 109,325천원)

구 분	산출근거	금액(천원)	비 고
계		**109,325**	
보육교직원 처우개선비	어린이집 보육교사 처우개선비 지원	82,525	기정
어린이집 종사자 격무수당	설, 추석수당 100천원 지원	26,800	경정

□ 보조단체(수혜대상)

법인(단체)명	대표자	사업자등록번호	소 재 지	비 고 (수혜대상)
고성보듬이나눔이어린이집 외 13개소	허미경 외 13명	612-80-23303	고성읍 남해안대로 2829-18	

□ 최근 3년간 집행(지원)내역

(단위: 천원)

연도별	편 성 액					정산액	사용내역	비 고
	계	국비	도비	군비	자부담			
2022년	107,645		21,529	86,116		78,920	보육교직원 처우개선비	
2021년	112,520		22,504	90,016		83,530	보육교직원 처우개선비	
2020년	121,600		24,320	854,227		89,100	보육교직원 처우개선비	

□ 예산요구 사유

○ 명절 격무수당 지원단가(50천원 ⇒ 100천원) 변경에 따른 추가 예산 확보

외국인 유아 보육료 지원(보조) (신규)

부서·담당	교육청소년과 보육돌봄담당	담 당	윤경숙(행정 4652)
정책사업	보육·돌봄지원	통 계 목	사회보장적수혜금(301-03)
단위사업	보육기반조성	지출구분	■ 의무 □ 재량
세부사업	외국인 유아보육료 지원	예 산 안	161페이지

□ 추진근거

○ 영유아보육법 제36조(비용의 보조 등), 같은법 시행령 제24조(비용의 보조)

□ 사업개요

○ 사업목적: 외국인 유아의 건강한 성장과 외국인 밀집지역의 어린이집 운영난 해소

○ 사업기간: 2023. 7. ~ 2023. 12. ※ 최초시행연도: 2023년

○ 사업내용: 외국인 유아 보육료 월 10만원 지원(외국인 등록 완료된 자)

○ '23년 예산: 600천원(도비 120, 군비 480) ※ 재원비율(20:80)

- 증 액: 600천원(기정 0천원 → 경정 600천원)

구 분	산출근거	금액(천원)	비 고
외국인 유아 보육료	외국인 유아 보육료 100천원×1명×6개월	600	경정

□ 보조단체(수혜대상): 어린이집 이용 만3~5세 재원 유아

□ 최근 3년간 집행(지원)내역

(단위: 천원)

연도별	편 성 액					정산액	사용내역	비 고
	계	국비	도비	군비	자부담			
2022년							해당없음	
2021년							해당없음	
2020년							해당없음	

□ 예산요구 사유

○ 외국인 유아(5세아) 보육료 지원사업 추진에 따른 예산 확보

○ 외국인 보육료 지원을 통한 어린이집 운영난 해소

어린이집 필요경비 지원(보조) (계속)

부서·담당	교육청소년과 보육돌봄담당	담 당	윤경숙(행정 4652)
정책사업	보육·돌봄지원	통 계 목	사회복지사업보조(307-11)
단위사업	보육시설지원	지출구분	■ 의무 □ 재량
세부사업	어린이집 필요경비 지원사업	예 산 안	161페이지

□ 추진근거

○ 영유아보육법 제34조(무상보육), 경상남도 보육조례 제10조(비용의 지원)

□ 사업개요

○ 사업목적: 어린이집 필요경비 지원을 통한 부모 양육 부담 완화

○ 사업기간: 2023. 3. ~ 2023. 12. ※ 최초시행연도: 2023년

○ 사업내용

- 어린이집 이용 만5세아 대상 필요경비 수납한도액 내 부모가 납부한 금액 지원(1인당 월 154천원 이내 10개월 지원, 아침저녁 급식비 제외)

○ '23년 예산: 168,810천원(도비 50,643, 군비 118,167) ※ 재원비율(30:70)

- 증 액: 60,875천원(기정 107,935천원 → 경정 168,810천원)

구 분	산출근거	금액(천원)	비 고
어린이집 필요경비	어린이집 필요경비 지원	168,810	경정

□ 보조단체(수혜대상)

법인(단체)명	대표자	사업자등록번호	소 재 지	비 고 (수혜대상)
고성보듬이나눔이어린이집외 15개소	허미경외 15명	612-80-23303	고성읍 남해안대로 2829-18	

□ 최근 3년간 집행(지원)내역: 해당없음

□ 예산요구 사유

○ 어린이집 필요경비 지원사업 부족분 도비 보조금 내시 반영

○ 보육에 대한 학부모의 경제적 부담 완화

사회복지시설 종사자수당 지원(보조)(계속)

부서·담당	교육청소년과 보육돌봄담당	담 당	윤경숙(행정 4652)
정책사업	보육·돌봄지원	통 계 목	사회복지시설법정운영비보조(307-10)
단위사업	돌봄지원사업	지출구분	■ 의무 □ 재량
세부사업	사회복지시설 종사자수당 지원	예 산 안	162페이지

□ 추진근거

○ 사회복지사 등의 처우 및 지위 향상을 위한 법률

○ 고성군 사회복지사 등의 처우 및 지위 향상에 관한 조례

□ 사업개요

○ 사업목적: 다함께돌봄센터 종사자에게 가계보조수당 지원으로 종사자 사기 진작

○ 추진기간: 2023. 1. ~ 2023. 12. ※ 최초시행: 2022년

○ 사업내용

- 가계보조수당 200천원/인.월
- 명절격려수당 100천원/인.연2회(추석, 설)

○ '23년 예산: 10,400천원(도비 3,120, 군비 7,280) ※ 재원비율(30:70)

- 증 액: 1,777천원(기정 8,623천원 → 경정 10,400천원)

구 분	산출근거	금액(천원)	비 고
종사자수당	2,600,000원 × 4명	10,400	경정

□ 보조대상(수혜대상)

법인(단체)명	센터장	사업자등록번호	소 재 지	비 고
고성군다함께돌봄센터 외 1개소	백정여 외 1명	365-82-00558	고성읍 동외로156번길 36(종합사회복지관)	055-674-2263

□ 최근 3년간 집행(지원)내역

(단위: 천원)

연도별	편 성 액					정산액	사용내역	비 고
	계	국비	도비	군비	자부담			
2022년	10,400		3,120	7,280		10,400	종사자수당 지원	
2021년	10,400		3,120	7,280		10,400	종사자수당 지원	
2020년								

□ 예산요구 사유

○ 2023년 사회복지시설 종사자수당 부족분 변경 내시 반영

아이돌봄 지원(자체) (계속)

부서·담당	교육청소년과 보육돌봄담당	담 당	윤경숙(행정 4652)
정책사업	보육·돌봄지원	통 계 목	사회보장적수혜금(301-03)
단위사업	돌봄지원사업	지출구분	□ 의무 ■ 재량
세부사업	아이돌봄 지원(자체)	예 산 안	162페이지

□ 추진근거

○ 아이돌봄 지원법 제4조(국가 등의 지원)

□ 사업개요

○ 사업목적: 저출산 고령화 및 영유아 인구감소에 따른 행정적 지원이 요구됨에 따라 다자녀 가정의 아이돌봄서비스 본인부담금 지원으로 양육부담 경감

○ 추진기간: 2023. 1. ~ 2023. 12. ※ 최초시행연도: 2019년

○ 사업내용

- 아이돌봄서비스를 이용하는 둘째아 아동을 대상으로 본인부담금 50% 지원
- 아이돌봄서비스를 이용하는 셋째아 이상 아동을 대상으로 본인부담금 100% 지원
- 소득역전 방지를 위해 정부사업 지침 준용

○ '23년 예산: 115,200천원(군비 115,200) ※ 재원비율(군비 100%)

- 증 액: 19,200천원(기정 96,000천원 → 경정 115,200천원)

구 분	산출근거	금액(천원)	비 고
아이돌봄 지원	둘째아 이상 80명×100,000원×12개월	96,000	기정
아이돌봄 지원	둘째아 이상 80명×120,000원×12개월	115,200	경정

□ 보조대상(수혜대상)

○ 고성군 만3개월이상~만12세이하 아동

□ 최근 3년간 집행(지원)내역

(단위: 천원)

연도별	편 성 액					정산액	사용내역	비고
	계	국비	도비	군비	자부담			
2022년	96,000			96,000		96,000	본인부담금 지원	
2021년	70,000			70,000		70,000	본인부담금 지원	
2020년	10,800			10,800		9,443	본인부담금 지원	

□ 예산요구 사유

○ 본인부담금 군비 지원으로 다자녀 가구의 양육 부담경감 및 저출산 해소 기여

○ 이용자의 이용시간 증가에 따른 부족분 확보 필요

거점형 장난감도서관 운영 지원(보조) (신규)

부서·담당	교육청소년과 보육돌봄담당	담 당	윤경숙(행정 4652)
정책사업	보육·돌봄지원	통 계 목	민간위탁금(307-05)
단위사업	돌봄지원사업	지출구분	■ 의무 □ 재량
세부사업	거점형 장난감도서관 운영 지원	예 산 안	162페이지

□ 추진근거

○ 고성군장난감도서관 설치 및 운영 조례

○ 경상남도 거점형 장난감도서관 시책활성비 지원사업 공모 선정

□ 사업개요

○ 사업목적: 영유아기 발달에 적합한 장난감 제공으로 아동의 정서발달 도모 및 부모의 양육부담 경감

○ 추진기간: 2023. 6. ~ 2023. 12.

○ 사업내용: 장난감 대여 및 놀이터, 맘쓰허그 스튜디오 운영, 어르신장난감 나라 운영, 장난감 택배 운영 등

○ '23년 예산: 80,000천원(도비 24,000, 군비 56,000) ※ 재원비율(30;70)

- 증 액: 80,000천원(기정 0천원 → 경정 80,000천원)

구 분	산출근거	금액(천원)	비 고
계		**80,000**	
시설장 인건비	2,650,000원 × 1명 × 7개월	18,550	기본급,사회보험료 퇴직적립금 등 포함
장난감구입비 등	장난감 구입 및 맘쓰허그 스튜디오 구성	31,000	
체험학습 및 프로그램 운영비등	장난감택배 및 체험프로그램 운영	24,850	
공공요금 등 운영비	800,000원 × 7개월	5,600	

□ 보조단체(수혜대상)

법인(단체)명	대표자	사업자등록번호	소 재 지	비 고
고성군장난감도서관	박성혜	5158211247	고성읍 동외로156번길 36(종합사회복지관)	674-2201

□ 최근 3년간 집행(지원)내역: 해당없음

□ 예산요구 사유

○ 거점형 장난감도서관 시책활성화비 지원사업 공모선정에 따른 운영비 지원

아이돌봄서비스 본인부담금 추가지원(보조) (신규)

부서·담당	교육청소년과 보육돌봄담당	담 당	윤경숙(행정 4652)
정책사업	보육·돌봄지원	통 계 목	사회복지사업보조(307-11)
단위사업	돌봄지원사업	지출구분	■ 의무 □ 재량
세부사업	아이돌봄서비스 본인부담금 추가지원	예 산 안	163페이지

□ 추진근거

○ 경상남도 아이돌봄 지원조례 제5조(지원사업)

□ 사업개요

○ 사업목적: 부모의 양육부담을 경감하기 위하여 아이돌봄서비스 본인부담금을 추가 지원하여 가정의 돌봄공백 최소화 및 양육친화 환경을 조성하기 위함

○ 사업기간: 2023. 7. ~ 2023. 12. ※ 최초시행연도: 2023년

○ 사업내용: 중위소득별 10% ~40%의 본인부담금 추가 지원

○ '23년 예산: 51,000천원(도비 15,300, 군비 35,700) ※ 재원비율(30:70)

- 증 액: 51,000천원(기정 0천원 → 경정 51,000천원)

구 분	산출근거	금액(천원)	비 고
아이돌봄서비스 본인부담금 추가지원	10,000원 × 30명 × 170시간	51,000	경정

□ 보조단체(수혜대상)

○ 양육공백이 발생하여 아이돌봄서비스를 이용하는 가정

- 아동의 주민등록상 주소지가 경상남도인 가정

□ 최근 3년간 집행(지원)내역

(단위: 천원)

연도별	편 성 액					정산액	사용내역	비 고
	계	국비	도비	군비	자부담			
2022년							해당없음	
2021년							해당없음	
2020년							해당없음	

□ 예산요구 사유

○ 도자체 아이돌봄서비스 본인부담금 추가 지원에 따른 예산 확보 (가족지원과-7906호, 2023.4.20.)

아동복지시설 운영(자체)(계속)

부서·담당	교육청소년과 아동친화담당	담 당	이창훈(행정 2622)
정책사업	아동복지사업	통 계 목	사회복지시설법정운영비보조(307-10)
단위사업	아동복지시설 운영	지출구분	□ 의무 ■ 재량
세부사업	아동복지시설 운영	예 산 안	163페이지

□ 추진근거

○ 아동복지법 제52조(아동복지시설 설치) 및 제59조(비용보조)

□ 사업개요

○ 사업목적: 아동복지시설의 설치 및 운영과 수탁보호 중인 아동의 양육 및 보호 관리

○ 사업기간: 2023. 1. ~ 2023. 12. ※ 최초시행연도: 2009년

○ 사업내용: 아동복지시설 종사자 인건비, 시설 운영 및 보호 아동 관리를 위한 운영비 지원

○ '23년 예산: 2,139,937천원(군비 2,139,937) ※ 재원비율(군비 100%)

- 증 액: 107,448천원(기정 2,032,489천원 → 경정 2,139,937천원)

구 분	산출근거	금액(천원)	비 고(증감)
계		**2,139,937**	**107,448**
고성애육원	·5월 기준 집행액: 354,303천원 - 운영비: 3,265천원, 아동보호비: 16,252천원 - 인건비: 307,188천원, 4대보험: 27,598천원 ·12월 예상 최종집행액: 856,283천원 - 운영비: 7,836천원, 아동보호비: 38,206천원 - 인건비: 741,458천원, 4대보험: 68,783천원 ·당초예산 대비 부족액: **87,561천원**	856,283	87,561
보리수동산	·5월 기준 집행액: 503,681천원 - 운영비: 3,265천원, 아동보호비: 25,223천원 - 인건비: 436,041천원, 4대보험: 39,152천원 ·12월 예상 최종집행액: 1,283,654천원 - 운영비: 7,836천원, 아동보호비: 60,151천원 - 인건비: 1,115,798천원, 4대보험: 99,869천원 ·당초예산 대비 부족액: **19,887천원**	1,283,654	19,887

□ 보조대상(수혜대상)

법인(단체)명	대표자	사업자등록번호	소 재 지	비 고 (수혜대상)
고성애육원	윤귀용	612-82-00094	고성읍 성내로79번길 28	
보리수동산	김준식	612-82-62009	개천면 좌연4길 37-10	

□ 최근 3년간 집행(지원)내역

(단위: 천원)

연도별	편 성 액					정산액	사용내역	비 고
	계	국비	도비	군비	자부담			
2022년	2,098,439			2,098,439		2,013,613	고성애육원 755백만원 보리수동산 1,258백만원	
2021년	1,922,760			1,922,760		1,856,051	고성애육원 643백만원 보리수동산 1,213백만원	
2020년	1,768,724			1,768,724		1,663,405	고성애육원 587백만원 보리수동산 1,076백만원	

□ 예산요구 사유

○ 아동복지시설 운영 및 생활아동 보호를 위해「2023년 사회복지시설 종사자 인건비 가이드라인」및「2023년 아동분야 사업안내」지침에 따른 인건비, 운영비 상승분 반영

아동친화도시 조성사업(자체) (계속)

부서·담당	교육청소년과 아동친화담당	담 당	이창훈(행정 2622)
정책사업	아동복지사업	통 계 목	행사운영비(201-03) 외 1
단위사업	건강한 아동 성장 지원	지출구분	□ 의무 ■ 재량
세부사업	아동친화도시 조성사업	예 산 안	165페이지

□ 추진근거

○ 「고성군 아동친화도시 조성에 관한 조례」제13조(아동권리 홍보 및 교육)

○ 「유니세프 아동친화도시 조성원칙」 5. 아동권리 홍보 및 교육

□ 사업개요

○ 사업목적: 아동친화도시 아동권리알리기 위함

○ 사업기간: 2023. 7. ~ 2023. 12. ※ 최초시행연도: 2021

○ 사업내용

- 아동의 4대권리 실현을 위한 아동친화 인형극 뮤지컬 공연
- 아동친화 달력 만들기 그림 공모전

○ '23년 예산: 42,200천원 (군비 100%)

- 증 액: 10,000천원(기정 32,200천원 → 경정 42,200천원)

구 분	산출근거	금액(천원)	비 고
계		10,000	경정
인형극 뮤지컬 공연	-인형극 뮤지컬 공연 × 1회	5,000	
아동친화달력만들기 그림공모전	-달력제작비: 4,500천원 -심사수당: 360천원 -그림공모전 홍보비: 140천원	5,000	

□ 보조단체(수혜대상)

○ 고성군 만18세 미만 아동

□ 최근 3년간 집행(지원)내역

(단위: 천원)

연도별	편 성 액					정산액	사용내역	비 고
	계	국비	도비	군비	자부담			
2022년	8,200			8,200		8,199	아동친화도시조성업무추진	
2021년	29,300			29,300		27,499		
2020년								

□ 예산요구 사유

○ 아동친화도시 4개년 추진계획에 따라 2023년 아동권리교육 및 홍보 강화를 통해 실질적인 아동친화도시를 추진하여 군민체감적 아동친화도시 조성을 위함

고성군청소년센터운영(자체) (계속)

부서·담당	교육청소년과 청소년담당	담 당	구자영(행정 4662)
정책사업	청소년 보호 및 육성	통 계 목	사무관리비(201-01) 외 4
단위사업	청소년시설운영	지출구분	□ 의무 ■ 재량
세부사업	고성군청소년센터운영	예 산 안	165페이지

□ 추진근거

○ 청소년활동진흥법 제18조

○ 고성군 청소년수련관 관리 및 운영조례

□ 사업개요

○ 사업목적: 청소년 복합문화공간으로 여가, 문화(진로), 교육, 상담 등 다양한 프로그램 제공을 통해 자기 주도적이고 건강한 청소년 육성

○ 사업기간: 2023. 1. ~ 2023. 12. ※ 최초시행연도: 2020년

○ 사업내용

- 하반기 시설유지 관리 및 활동 프로그램 사업비 확보를 통해 안전한 시설을 조성하고 문화교류, 자치활동, 역량강화 교육 등 다양한 여가 및 수련프로그램 제공

○ '23년 예산: 233,480천원(군비 233,480) ※ 재원비율(군비 100%)

- 증 액: 73,540천원(기정 159,940천원 → 경정 233,480천원)

구 분		산출근거	금액(천원)	증감(천원)
합계			124,340	
사무관리비 (201-01)	무인경비 및 CCTV 용역비	350,000원 × 12월 = 4,200	4,200	△4,200
	시설관리소모품(청소용품) 구입	500,000원 × 12월 = 6,000	6,000	4,200
	사무용품 및 운영물품 구입	400,000원 × 12월 = 4,800	4,800	1,300
공공운영비 (201-02)	시설장비유지비	클라이밍 시설 외 5식 = 10,000	10,000	10,000
행사운영비 (201-03)	청소년 봉사단 활동	-	0	△2,000
	청소년 동아리 교류 활동	3,000,000원 × 1회 = 3,000	3,000	3,000
	청소년 동아리 연합회 운영	3,000,000원 × 1회 = 3,000	3,000	3,000
	청소년 특별프로그램 운영	1,000,000원 × 4회 = 4,000	4,000	3,000
	청소년 열린강좌 운영	400,000원 × 10과목 × 10월 = 40,000	40,000	20,000
	청소년 현악3중주	2,388,000원 × 10월 = 23,880	23,880	14,880
	청소년 드론축구단 운영	716,000원 × 10월 = 7,160	7,160	4,660
	청소년 하계강좌 운영	1,000,000원 x 7과목 = 7,000	7,000	7,000
	청소년 어울림마당 기획단 운영	500,000원 × 1회 = 500	500	500
	청소년 운영위원회 운영	500,000원 × 6회 = 3,000	3,000	3,000
행사실비 지원금 (301-11)	행사참여자 식대비	8,000원 × 600명 = 4,800	4,800	3,200
	행사참여자 간식비	5,000원 × 600명 = 3,000	3,000	2,000

□ 보조단체(수혜대상)

○ 9세 ~ 24세 청소년 및 고성군 관내 군민

□ 최근 3년간 집행(지원)내역

(단위: 천원)

연도별	편 성 액					정산액	사용내역	비 고
	계	국비	도비	군비	자부담			
2022년	247,463			247,463		207,380	청소년센터 운영	
2021년	269,752			269,752		203,316	청소년센터 운영	
2020년	143,200			143,200		112,369	청소년센터 운영	

□ 예산요구 사유

○ 정기적 시설유지 관리를 통해 안전한 청소년 복합문화공간을 조성하고 문화교류, 자치활동, 열린강좌 등 다양한 활동 및 교육프로그램 제공을 통해 자기 주도적이고 건강한 청소년을 육성

경상남도 청소년 활동 활성화 지원사업(공모)(자체)(신규)

부서·담당	교육청소년과 청소년담당	담 당	구자영(행정 4662)
정책사업	청소년 보호 및 육성	통 계 목	행사운영비(201-03)
단위사업	청소년시설운영	지출구분	□ 의무 ■ 재량
세부사업	경상남도 청소년 활동 활성화 지원사업(공모)	예 산 안	166페이지

□ 추진근거

○ 공모사업 선정(지역사회 생태환경 개선 프로젝트, 경상남도청소년지원재단)

□ 사업개요

○ 사업목적: 청소년의 환경 변화 인식 제고를 통한 지속 가능한 탄소 중립 실천

○ 사업기간: 2023. 6. ~ 2023. 9. ※ 최초시행연도: 2023년

○ 사업내용: 환경 교육, 환경정화 및 레진아트 물품 제작, 환경보호 캠페인 실시

○ '23년 예산: 2,000천원(군비 2,000) ※ 재원비율(군비 100%)

- 증 액: 2,000천원(기정 0천원 → 경정 2,000천원)

구분	산출근거	금액(천원)	비고
계		**2,000**	
지역사회 생태환경 개선사업 운영	- 생태환경 개선사업 운영비 = 2,000	2,000	

□ 보조단체(수혜대상)

○ 관내 중·고등학생 150명 (15명×10회)

□ 최근 3년간 집행(지원)내역 : 해당없음

□ 예산요구 사유

○ 청소년 환경 교육을 통한 환경 변화 인식 제고 및 탄소 중립 실천

○ 레진아트 상품(가리비 패각 활용) 제작·판매를 통한 지역사회 나눔 실천 및 환경 변화 인식 확산

경상남도 청소년 활동 프로그램 시범사업(공모)(자체)(신규)

부서·담당	교육청소년과 청소년담당	담 당	구자영(행정 4662)
정책사업	청소년 보호 및 육성	통 계 목	행사운영비(201-03) 외 1
단위사업	청소년시설운영	지출구분	□ 의무 ■ 재량
세부사업	경상남도 청소년 활동 프로그램 시범사업(공모)	예 산 안	166페이지

□ 추진근거

○ 공모사업 선정(경남 청소년 인성교육 프로그램, 경상남도청소년지원재단)

□ 사업개요

○ 사업목적: 인성교육을 통한 청소년의 올바른 도덕성 및 정서 함양

○ 사업기간: 2023. 6. ~ 2023. 11. ※ 최초시행연도: 2023년

○ 사업내용: 청소년 인성교육 실시

○ '23년 예산: 2,000천원(군비 2,000) ※ 재원비율(군비 100%)

- 증 액: 2,000천원(기정 0천원 → 경정 2,000천원)

구분	산출근거	금액(천원)	비고
합계		2,000	
청소년 인성교육 프로그램 운영	인성교육 프로그램 운영비 = 1,700	1,700	
청소년 인성교육 프로그램 참여자 지원	프로그램 참여자 간식비 = 300	300	

□ 보조단체(수혜대상)

○ 관내 초등.중학생 220명(20명 X 11회)

□ 최근 3년간 집행(지원)내역 : 해당없음

□ 예산요구 사유

○ 청소년(초등·중학생) 인성교육을 통한 성숙한 시민의식 제고 및 건강한 청소년 육성

청소년문화의집 운영(자체)(계속)

부서·담당	교육청소년과 청소년담당	담 당	구자영(행정 4662)
정책사업	청소년 보호 및 육성	통 계 목	행사운영비(201-03) 외 1
단위사업	청소년시설운영	지출구분	□ 의무 ■ 재량
세부사업	청소년문화의집 운영	예 산 안	166페이지

□ 추진근거

○ 청소년활동진흥법 제11조, 고성군 청소년문화의집 관리·운영 조례

□ 사업개요

○ 사업목적: 고성동부청소년센터(문화의집) 효율적 운영을 통해 청소년에게 문화(진로) 체험 및 여가활동의 기회를 제공하여 건전한 청소년을 육성

○ 사업기간: 2023. 1. ~ 2023. 12. ※ 최초시행연도: 2001년

○ 사업내용

- 동부청소년센터 하반기 프로그램 운영 사업비 부족분 추가 확보를 통한 취미교실, 문화체험, 동아리, 진로캠프 등 다양한 청소년수련프로그램 제공

○ '23년 예산: 23,540천원(군비 23,540) ※ 재원비율(군비 100%)

- 증 액: 6,850천원(기정 16,690천원 → 경정 23,540천원)

구 분	산출근거	금액(천원)	비 고
청소년문화의집 프로그램 운영 (201-03)	- 취미교실운영: 30,000원×8회×15명 = 3,600 - 진로캠프운영: 100,000원×1회×20명 = 2,000 - 문화체험운영: 100,000원×1회×20명 = 2,000	7,600	기정
	- 취미교실운영: 30,000원×10회×15명 = 4,500 - 진로캠프운영: 100,000원×2회×20명 = 4,000 - 문화체험운영: 100,000원×2회×20명 = 4,000	12,500	경정
청소년문화의집 프로그램 참여자 지원 (301-11)	- 행사참여자 식대비: 8,000원×50명 = 400 - 행사참여자 간식비: 5,000원×50명 = 250	650	기정
	- 행사참여자 식대비: 8,000원×200명 = 1,600 - 행사참여자 간식비: 5,000원×200명 = 1,000	2,600	경정

□ 보조단체(수혜대상): 9세~24세 청소년 및 고성군 관내 군민

□ 최근 3년간 집행(지원)내역

(단위: 천원)

연도별	편 성 액					정산액	사용내역	비 고
	계	국비	도비	군비	자부담			
2022년	15,000			15,000		15,000	프로그램 운영 및 참여자 지원	
2021년	15,000			15,000		14,700	프로그램 운영 및 참여자 지원	
2020년	15,500			15,500		13,000	프로그램 운영 및 참여자 지원	

□ 예산요구 사유

○ 취미교실, 문화(진로)체험, 동아리(4개), 가족봉사단(덕분애) 등 다양한 청소년 수련프로그램 운영을 통한 건전한 청소년 육성

지역사회 청소년 성장지원 사업(공모)(자체)(신규)

부서·담당	교육청소년과 청소년담당	담 당	구자영(행정 4662)
정책사업	청소년 보호 및 육성	통 계 목	사무관리비(201-01) 외 2
단위사업	청소년시설운영	지출구분	□ 의무 ■ 재량
세부사업	지역사회 청소년 성장지원 사업(공모)	예 산 안	167페이지

□ 추진근거

○ 공모사업 선정(2023년 지역사회 청소년 성장지원 사업, 한국청소년정책연구원)

□ 사업개요

○ 사업목적

- 지역 수요 중심 청소년 정책 추진을 위한 협의체 구성 및 청소년 유관기관 네트워크 구축
- 지역사회 청소년 성장 지원사업 참여를 위한 민주시민 역량 강화
- 공동체 향상을 위한 주체적이고 주도적인 청소년 성장발전 도모

○ 사업기간: 2023. 5. ~ 2023. 11. ※ 최초시행연도: 2023년

○ 사업내용

- 청소년 성장지원 인프라·서비스 현황 및 정책 수요 조사 실시
- 지역 특색에 맞는 특화사업 실시 및 관련 연계·역량강화를 위한 프로그램 추진
- 청소년 지원 인프라·서비스와 청소년의 복합적 정책 수요 파악을 통한 공간 재조정

○ '23년 예산: 12,000천원(군비 12,000) ※ 재원비율(군비 100%)

- 증 액: 12,000천원(기정 0천원 → 경정 12,000천원)

구 분	산출근거	금액(천원)	비 고
합계		12,000	
지역사회 청소년 성장지원 운영비 (201-01)	- 사무용품 구입: 100,000원 × 1회 = 100 - 홍보물품 구입: 1,000,000원 x 1회 = 1,000 - 현수막 구입: 50,000원 x 10개 = 500 - 협의회 회의 참석수당: 20,000원 x 13회 x 20명 =5,200	6,800	
지역사회 청소년 성장지원 사업비 (201-03)	- 협의회 워크숍 운영: 1,000,000원 x 2회 = 2,000 - 협의회 역략강화 교육: 690,000원 x 2회 = 1,380	3,380	
지역사회 청소년 성장지원 실비지원 (301-11)	- 정책조사 참여자 식비: 8,000원 x 7회 x 20명 = 1,120 - 정책조사 참여자 간식비: 5,000원 x 7회 x 20명 = 700	1,820	

□ 보조단체(수혜대상): 청소년 유관기관 관계자 및 지역 청소년

□ 최근 3년간 집행(지원)내역: 해당없음

□ 예산요구 사유

○ 청소년 성장지원 협의체 구성 및 운영을 통한 청소년 지원체계 구축

청소년방과후아카데미 운영(자체) (계속)

부서·담당	교육청소년과 청소년담당	담 당	구자영(행정 4662)
정책사업	청소년 보호 및 육성	통 계 목	행사실비지원금(301-11)
단위사업	청소년시설 운영	지출구분	□ 의무 ■ 재량
세부사업	청소년방과후아카데미 운영(자체)	예 산 안	167페이지

□ 추진근거

○ 청소년기본법 제48조의2(청소년 방과 후 활동의 지원)

□ 사업개요

○ 사업목적

- 방과후 돌봄이 필요한 청소년에게 체험활동, 학습지원, 급식, 상담 등 종합서비스 제공
- 청소년 활동·복지·보호·지도 등을 통해 전인적 성장을 지원하고 가정의 사교육비 경감 및 양육 부담 완화

○ 사업기간: 2023. 1. ~ 2023. 12. ※ 최초시행연도: 2006년

○ 사업내용

- 방과후아카데미 참여자 급식비 부족분(2개월) 추가 확보를 통한 양질의 급식 제공(연간 240일/1인) ※ 국도비 보조사업 부족분 자체예산 추가 확보

○ '23년 예산: 12,000천원(군비 12,000) ※ 재원비율(군비 100%)

- 증 액: 6,000천원(기정 6,000천원 → 경정 12,000천원)

구 분	산출근거	금액(천원)	비 고
방과후아카데미 급식비 (301-11)	- 6,000원 x 50일 x 20명 = 6,000	6,000	기정
	- 6,000원 x 50일 x 40명 = 12,000	12,000	경정

□ 보조단체(수혜대상)

○ 고성군청소년방과후아카데미 참여자 40명(초4~중1)

□ 최근 3년간 집행(지원)내역

(단위: 천원)

연도별	편 성 액					정산액	사용내역	비 고
	계	국비	도비	군비	자부담			
2022년	12,000			12,000		12,000	방과후아카데미 급식비 지원	
2021년	12,000			12,000		12,000	방과후아카데미 급식비 지원	
2020년	10,000			10,000		10,000	방과후아카데미 급식비 지원	

□ 예산요구 사유

○ 방과후아카데미 참여자 양질의 급식지원을 통한 영양지원 및 건강한 식습관 형성

고성서부청소년놀터 운영(자체)(계속)

부서·담당	교육청소년과 청소년담당	담 당	구자영(행정 4662)
정책사업	청소년 보호 및 육성	통 계 목	행사운영비(201-03) 외 1
단위사업	청소년시설운영	지출구분	□ 의무 ■ 재량
세부사업	고성서부청소년놀터 운영	예 산 안	167페이지

□ 추진근거

○ 청소년활동진흥법 제10조 및 제32조(청소년이용시설)

□ 사업개요

○ 사업목적: 청소년의 문화·휴식 공간 및 청소년 활동 프로그램 제공을 통한 건전한 청소년 육성

○ 위 치: 고성군 하이면 남일로 397(하이면복지회관 2층)

○ 주요시설: 댄스실(둠칫둠칫), 방송실(하이TV), 노래방(하이송), 북카페, 보드게임, 놀이공간(AR 컨텐츠, 레트로 게임)

○ 사업기간: 2023. 6. ~ 2023. 12. ※ 최초시행연도: 2023년(2023. 6. 8. 개소)

○ 사업내용: 고성하이청소년센터 신규 개소에 따른 사업비 확보를 통해 공예 등 청소년 활동 프로그램 운영 및 댄스 등 취미활동 제공

○ '23년 예산: 34,081천원(군비 2,500) ※ 재원비율(군비 100%)

- 증 액: 2,500천원(기정 31,581천원 → 경정 34,081천원)

구 분	산출근거	금액(천원)	비 고
합계		2,500	
청소년 프로그램 운영 (201-03)	- 200,000원 x 10회 = 2,000	2,000	
청소년 프로그램 참여자 지원 (301-11)	- 5,000원 x 100명 = 500	500	

□ 보조단체(수혜대상)

○ 9세~24세 청소년 및 지역주민

□ 최근 3년간 집행(지원)내역: 해당없음

□ 예산요구 사유

○ 공예, 댄스 등 청소년 문화·휴식 공간 제공을 통한 건강한 청소년 육성

열 린 민 원 과

목 차

【열린민원과】

○ 민원 처리 담당자 보호 및 지원(자체)(신규) ····· 131
○ 지적재조사 조정금 지급(자체)(계속) ····· 132
○ 항・포구 주소정보시설물 설치 사업(자체)(신규) ····· 133

민원 처리 담당자 보호 및 지원(자체) (신규)

부서·담당	열린민원과 일반민원담당	담 당	채송화(행정 2152)
정책사업	고품격민원서비스제공	통 계 목	사무관리비(201-01) 외 1
단위사업	친절한 민원실 운영	지출구분	□ 의무 ■ 재량
세부사업	민원시책추진	예 산 안	172페이지

□ 추진근거

○ 「민원 처리에 관한 법률 시행령」 제4조(민원 처리 담당자의 보호)

○ 「고성군 민원 처리 담당자 보호 및 지원조례」 제5조(지원사항 및 기준)

□ 사업개요

○ 사업목적: 민원 처리 담당자 보호 및 지원

○ 사업기간: 2023. 7. ~ 2023. 12. ※ 최초시행연도: 2023년

○ 사업내용: 민원업무를 처리하는 과정에서 민원인의 폭언·폭행 등으로 인한 신체적, 정신적 피해를 치유하고 의료비를 지원

○ '23년 예산: 3,000천원(군비 3,000) ※ 재원비율(군비 100%)

- 증 액: 3,000천원(기정 0천원 → 경정 3,000천원)

구 분	산출근거	금액(천원)	비고
계		**3,000**	
심리상담지원	80천원×5회/명×5명	2,000	일반운영비
의료비 지원	200천원×5명	1,000	공공운영비

□ 보조단체(수혜대상)

법인(단체)명	대표자	사업자등록번호	소 재 지	비 고 (수혜대상)
본청 및 읍면 민원처리담당자	-	-	-	

□ 최근 3년간 집행(지원)내역: 해당없음

□ 예산요구 사유

○ 「민원 처리에 관한 법률 시행령 제4조(민원 처리 담당자의 보호), 2023.04.01.」 시행에 따라 민원업무를 처리하는 과정에서 민원인의 폭언·폭행 등으로 인한 신체적, 정신적 피해를 치유하여 건강한 직장을 만들기 위함

지적재조사 조정금 지급(자체) (계속)

부서·담당	열린민원과 지적재조사담당	담 당	서도선(행정 2182)
정책사업	부동산관리	통 계 목	기타보상금(301-14)
단위사업	지적관리	지출구분	□ 의무 ■ 재량
세부사업	지적재조사사업 추진	예 산 안	173페이지

□ 추진근거

○ 「지적재조사에 관한 특별법」 제21조(조정금의 지급 · 징수 또는 공탁)

□ 사업개요

○ 사업목적: 지적재조사사업 완료에 따른 면적 감소분 조정금 지급

○ 사업기간: 2023. 1. ~ 2023. 12.

○ 사업내용: 2021년 지적재조사사업 면적 감소 262필지에 대한 조정금

○ '23년 예산: 2,934,000천원(군비 2,934,000)

- 증 액: 774,000천원(기정 2,160,000천원 → 경정 2,934,000천원)

구 분	산출근거	금액(천원)	비 고
2021년 지적재조사사업 조정금	262필지 × 필지당 감정평가액의 54%	2,160,000	기정
〃	2023년 지급 청구 조정금 2,940,000천원	2,934,000	경정

□ 보조단체(수혜대상)

○ 2021년도 지적재조사사업 완료 지구 토지소유자 및 이해관계인

□ 사전절차 이행여부: 해당사항 없음

□ 추진상황 및 향후계획

○ 2023. 5.: 1회 추경 확보 후 2,370백만원('22년 예산 210백만 포함) 지급 완료

○ 2023. 8.: 2회 추경 예산 확보 후 청구 순서대로 조정금 지급

□ 예산요구 사유

○ 2023년 당초예산에 조정금 일부만 반영됐으며 고지가 지역인 고성읍 지구 사업 및 공공용지 증가로 조정금 과다 발생

○ 조정금 적기 지급을 위하여 774,000천원 2023년 제2회 추가경정예산 반영 요청

○ 2021년 지적재조사사업 조정금 지급 현황

필지수	조 정 금(천원)				비고
	총액	지급	상계처리	미지급	
262필지	4,044,257	2,370,177	900,194	773,886	

※ 지급대상 조정금 4,044,257천원 중 면적 증감이 있는 동시에 발생한 토지 소유자 조정금 900,194천원 상계 처리함.

항·포구 주소정보시설물 설치 사업(자체)(신규)

부서·담당	열린민원과 토지정보담당	담 당	윤정희(행정 2692)
정책사업	부동산관리	통 계 목	시설비(401-01)
단위사업	공간정보사업	지출구분	□ 의무 ■ 재량
세부사업	항·포구 주소정보시설물 설치 사업	예 산 안	173페이지

□ 추진근거

○ 2023년도 국가지방협력 특별교부세 가내시 알림【경상남도 토지정보과-6417(2023. 5. 30.)】

□ 사업개요

○ 사업목적: 항·포구 시설물 주소부여 사업

○ 위 치: 관내 항·포구 87개소

○ 사업기간: 2023. 7. ~ 12.

○ 사 업 량: 관내 항·포구 및 해양부유물

○ 총사업비: 30,000천원(시설비 30,000) ※ 재원비율(특별교부세 100%)

○ 투자계획 (단위: 천원)

구 분 \ 연차별		총사업비(계)	2021까지	2022	2023 소계	2023 기정예산	2023 제2회추경	2023이후
사 업 량		주소정보시설물 100개 설치			주소정보시설물 100개 설치		주소정보시설물 100개 설치	
재원	계	**30,000**			30,000		30,000	
	국 비							
	도 비							
	군 비							
	기 타	**30,000**			30,000		30,000	

○ '23년 예산: 30,000천원(특별교부세 30,000)

- 증 액: 30,000천원(기정 0천원 → 경정 30,000천원)

구 분	산출근거	금액(천원)	비 고
시설비	주소정보시설물 300,000원×100개	30,000	경정

□ 사전절차 이행여부

중기재정계획	투자심사	공유재산 관리계획	정수물품 취 득	부지확보 여부(비율)	기 간 제 채용심의	민간위탁 동 의	기타 미이행 행정절차
해당없음	해당없음	해당없음	해당없음	해당없음	해당없음	해당없음	해당없음

□ 추진상황 및 향후계획

○ ’23. 5월: 공모사업 선정 및 실무협의 실시

○ ’23. 5월: 2023년도 국가지방협력 특별교부세 가내시 통보

○ ’23. 6월: 사업추진방향 등 시·군 실무회의 참석

○ ’23. 8월: 주소정보시설 DB구축 및 사업 착공

○ ’23. 11월: 준공

□ 예산요구 사유

○ 공모 확정(경상남도 토지정보과-6417호, 2023. 5. 30.)

○ 항·포구, 해안가 및 해양 부유물에 주소를 부여하여 촘촘한 주소정보 체계 구축

□ 사진대장

고성읍 신월리	**회화면 당항리**

문 화 관 광 과

목 차

【문화관광과】

○ 한국예총고성지회 운영 지원(자체)(계속) ····· 139
○ 이야기가 있는 고성 농업 책자 발간(자체)(신규) ····· 140
○ 소가야문화보존회 운영 지원(자체)(계속) ····· 141
○ 소가야문화보존회 사업 지원(자체)(계속) ····· 142
○ 동부도서관 도서구입(자체)(계속) ····· 143
○ 고성도서관 자료구입비 지원(자체)(계속) ····· 144
○ 작은도서관 독서문화프로그램 지원(자체)(계속) ····· 145
○ 작은영화관 배급사 부금(자체)(계속) ····· 146
○ 고성관광홍보비(자체)(계속) ····· 147
○ 고성군 관광사진 공모전(자체)(신규) ····· 148
○ 고성진입 관문 조형물 설치(자체)(신규) ····· 150
○ 빛으로 만나는 문화축제(자체)(신규) ····· 152
○ 고성생태관광 마을공방 조성(자체)(신규) ····· 154
○ 야영장 안전·위생시설 개보수사업(보조)(신규) ····· 155
○ 생태테마관광자원화사업(자본사업)(자체)(계속) ····· 156
○ 관광자원 주변 공중화장실 관리용역(자체)(계속) ····· 158
○ 지정·비지정 문화재 정비(자체)(계속) ····· 160
○ 우리지역 문화재 바로알기 지원사업(보조)(신규) ····· 163
○ 고성(탈)박물관 공중화장실 비상벨 설치(자체)(신규) ····· 164
○ 고성박물관 원형광장 조명정비(자체)(신규) ····· 166
○ 고성박물관 주차장 정비(자체)(신규) ····· 168

한국예총고성지회 운영 지원(자체) (계속)

부서·담당	문화관광과 문화예술담당	담 당	류선미(행정 2202)
정책사업	문화예술진흥	통 계 목	민간단체법정운영비보조(307-03)
단위사업	문화행사 및 단체지원(한국예총고성지회)	지출구분	□ 의무 ■ 재량
세부사업	한국예총고성지회 운영 지원	예 산 안	178페이지

□ 추진근거

○ 고성군 문화예술 육성 및 지원에 관한 조례 제14조(보조금 지원)

- 군수는 지역문화예술의 진흥을 위하여 다음 각 호의 사업에 대해 예산의 범위에서 보조금을 지원할 수 있다.

□ 사업개요

○ 사업목적: 지역문화예술 발전을 위한 고성예총 운영비 지원

○ 추진기간: 2023. 1. ~ 2023. 12. ※ 최초시행연도: 2011년

○ 사업내용: 한국예총 고성지회 인건비 및 운영비 지원

○ '23년 예산: 60,300천원(군비 60,300천원) ※ 재원비율(100)%

- 증 액: 7,415천원(기정 52,885천원 → 경정 60,300천원)

구 분	산출근거	금액(천원)	비 고
합 계		60,300	
인건비	- 사무국장: 2,750천원×12월 = 33,000,000원 - 사무원(간사): 2,275천원×12월 = 27,300,000원	60,300	

□ 보조단체(수혜대상)

법인(단체)명	대표자	사업자등록번호	소 재 지	비고 (수혜대상)
한국예술문화단체총연합회 고성지회	조은희	612-82-*****	고성군 고성읍 송학로113번길	고성군민

□ 최근 3년간 집행(지원)내역

(단위: 천원)

연도별	편 성 액					정산액	사용내역	비고
	계	국고	도비	군비	자부담			
2022년	70,500			70,500		70,500	한국예총 고성지회 운영비	운영비포함
2021년	64,000			64,000		64,000	한국예총 고성지회 운영비	〃
2020년	64,000			64,000		64,000	한국예총 고성지회 운영비	〃

□ 예산요구 사유

○ 고성예총 사무실 직원 인건비 최저임금 상승분 당초예산 미반영으로 인한 인건비 증액

이야기가 있는 고성 농업 책자 발간(자체) (신규)

부서·담당	문화관광과 문화예술담당	담 당	류선미(행정 2202)
정책사업	문화예술진흥	통 계 목	민간경상사업보조(307-02)
단위사업	문화행사 및 단체지원(한국예총고성지회)	지출구분	□ 의무 ■ 재량
세부사업	한국예총 사업지원	예 산 안	178페이지

□ 추진근거

○ 「고성군 문화예술 육성 및 지원에 관한 조례」

- 제14조(보조금 지원) 군수는 지역문화예술의 진흥을 위하여 다음 각 호의 사업에 대해 예산의 범위에서 보조금을 지원할 수 있다.

□ 사업개요

○ 사업목적: 고성농업에 대한 스토리텔링 기반 구축을 통한 고성군 브랜드 제고

○ 사업일시: 2023. 7. ~ 2023. 12. ※ 최초시행연도: 2023년

○ 사업내용: 이야기가 있는 고성 농업 책자 발간(원고료, 편집비 포함)

○ '23년 예산: 20,000천원(군비 20,000천원) ※ 재원비율(군비 100%)

- 증 액: 20,000천원(기정 0천원 → 경정 20,000천원)

구 분	산출근거	금액(천원)	비 고
합 계		**20,000**	
원고료	- 원고료 20명×300,000원 = 6,000천	6,000	
편집비	- 단행본 편집 1식×2,000,000원 = 2,000천	2,000	
인쇄비	- 1,000권(230페이지)×12,000원 = 12,000천	12,000	

□ 보조단체(수혜대상)

법인(단체)명	대표자	사업자등록번호	소 재 지	비고 (수혜대상)
(사)한국예술문화단체 총연합회 고성지회	조은희	612-82-06778	고성군 고성읍 송학로113번길 50	군민

□ 최근 3년간 집행(지원)내역: 해당없음

□ 예산요구 사유

○ 농업의 다양한 인적·물적 자원 자료 조사 및 수집을 통한 책자 발간

○ 농업인에게 취약한 스토리 축적을 통한 고성농업 가치와 브랜드 제고

소가야문화보존회 운영 지원(자체) (계속)

부서·담당	문화관광과 문화예술담당	담 당	류선미(행정 2202)
정책사업	문화예술진흥	통 계 목	민간단체법정운영비보조(307-03)
단위사업	문화행사 및 단체지원(소가야문화보존회)	지출구분	□ 의무 ■ 재량
세부사업	소가야문화보존회 운영 지원	예 산 안	178페이지

□ 추진근거

○ 고성군 문화예술 육성 및 지원에 관한 조례 제14조(보조금 지원)

- 군수는 지역문화예술의 진흥을 위하여 다음 각 호의 사업에 대해 예산의 범위에서 보조금을 지원할 수 있다.

□ 사업개요

○ 사업목적: 소가야문화보존회 운영을 위한 운영비 지원

○ 추진기간: 2023. 1. ~ 2023. 12. ※ 최초시행연도: 2011년

○ 사업내용: 소가야문화보존회 운영경비 지원

○ '23년 예산: 63,000천원(군비 63,000) ※ 재원비율(군비 100%)

- 증 액: 7,000천원(기정 56,000천원 → 경정 63,000천원)

구 분	산출근거	금액(천원)	비 고
운영비	사무실 집기비품 구입(테이블, 의자, 책상 등) 7,000,000원×1식 = 7,000천원	7,000	경정

□ 보조단체(수혜대상)

법인(단체)명	대표자	사업자등록번호	소 재 지	비고 (수혜대상)
소가야문화보존회	하현갑	612-82-*****	고성읍 송학로113번길	고성군민

□ 최근 3년간 집행(지원)내역

(단위: 천원)

연도별	편 성 액					정산액	사용내역	비 고
	계	국고	도비	군비	자부담			
2022년	3,000			3,000		3,000	소가야문화보존회 운영비	
2021년	3,000			3,000		3,000	소가야문화보존회 운영비	
2020년	3,000			3,000		3,000	소가야문화보존회 운영비	

□ 예산요구 사유

○ 소가야문화보존회 사무실 집기비품 노후화로 인한 집기비품 구입

소가야문화보존회 사업 지원(자체) (계속)

부서·담당	문화관광과 문화예술담당	담 당	류선미(행정 2202)
정책사업	문화예술진흥	통 계 목	민간행사사업보조(307-04)
단위사업	문화행사 및 단체지원(소가야문화보존회)	지출구분	□ 의무 ■ 재량
세부사업	소가야문화보존회 사업 지원	예 산 안	178페이지

□ 추진근거

○ 고성군 문화예술 육성 및 지원에 관한 조례 제14조(보조금 지원)

- 군수는 지역문화예술의 진흥을 위하여 다음 각 호의 사업에 대해 예산의 범위에서 보조금을 지원할 수 있다.

□ 사업개요

○ 사업목적: 소가야문화보존회 사업지원을 통한 소가야문화 활성화

○ 추진기간: 2023. 1. ~ 2023. 12. ※ 최초시행연도: 2011년

○ 사업내용: 제46회 소가야문화제 행사 지원

○ '23년 예산: 230,000천원(군비 230,000) ※ 재원비율(군비 100%)

- 증 액: 10,000천원(기정 220,000천원 → 경정 230,000천원)

구 분	산출근거	금액(천원)	비 고
합 계		230,000	
소가야문화제지원	전야제 등 공식행사: 100,000,000원 공연행사 25,000,000원 전시행사 35,000,000원 체험행사 25,000,000원 경진대회 12,000,000원 홍보비 12,350,000원 일반수용비 10,650,000원	220,000	기정
	가장행렬 가마 제작비 5,000,000원 가장행렬 수레 제작비 5,000,000원	10,000	경정

□ 보조단체(수혜대상)

법인(단체)명	대표자	사업자등록번호	소 재 지	비고 (수혜대상)
소가야문화보존회	하현갑	612-82-*****	고성읍 송학로113번길	고성군민

□ 최근 3년간 집행(지원)내역

(단위: 천원)

연도별	편 성 액					정산액	사용내역	비고
	계	국고	도비	군비	자부담			
2022년	240,000			240,000		240,000	소가야문화제 행사 지원	
2021년	220,000			220,000		220,000	소가야문화제 행사 지원	
2020년	220,000			220,000		220,000	소가야문화제 행사 지원	

□ 예산요구 사유

○ 소가야문화제 행사시 가장행렬 퍼레이드 가마 및 수레 노후화로 인한 구입

동부도서관 도서구입(자체)(계속)

부서·담당	문화관광과 문화예술담당	담 당	류선미(행정 2202)
정책사업	문화예술진흥	통 계 목	도서구입비(405-02)
단위사업	문화시설및문화산업지원	지출구분	□ 의무 ■ 재량
세부사업	동부도서관 운영	예 산 안	179페이지

□ 추진근거

○ 「도서관법」제33조(국·공립 공공도서관의 운영 및 지원 등)②지방자치단체가 설립·운영하는 공립 공공도서관에 대하여는 해당 지방자치단체의 일반회계에서 그 운영비를 부담하여야 한다.

□ 사업개요

○ 사업목적: 고성동부도서관에 신간·인기도서 및 비도서 등 장서를 보급하여 도서관 육성 및 활성화 도모

○ 위 치: 경남 고성군 회화면 관인로44번길 26-5 고성동부도서관(2층)

○ 사업기간: 2023. 8. ~ 2023. 12.

○ 사 업 량: 도서 600여권

○ 총사업비: 10,000천원(군비 10,000) ※ 재원비율(군비 100%)

○ 투자계획 (단위: 천원)

구 분 \ 연차별		총사업비(계)	2021까지	2022	2023			2023이후
					소계	기정예산	제2회추경	
사 업 량		도서구입			도서구입	도서구입	도서구입	
재원	계	10,000			10,000	3,000	7,000	
	국 비							
	도 비							
	군 비	10,000			10,000	3,000	7,000	
	기 타							

○ '23년 예산: 10,000천원(군비 10,000)

- 증 액: 7,000천원(기정 3,000천원 → 경정 10,000천원)

□ 사전절차 이행여부

중기재정계획	투자심사	공유재산 관리계획	정수물품 취 득	부지확보 여부(비율)	기 간 제 채용심의	민간위탁 통 의	기타 미이행 행정절차
비대상	비대상	비대상	비대상	비대상	비대상	비대상	-

□ 추진상황 및 향후계획

○ 2023. 8. ~ 12.: 도서 구입 완료

□ 예산요구 사유

○ 신규 장서구입을 통한 군민들의 정서함양 및 독서인구 확대를 통한 지식기반 구축

고성도서관 자료구입비 지원(자체) (계속)

부서·담당	문화관광과 문화예술담당	담 당	류선미(행정 2202)
정책사업	문화예술진흥	통 계 목	교육기관에대한보조(308-08)
단위사업	문화시설및문화산업지원	지출구분	□ 의무 ■ 재량
세부사업	고성도서관 자료구입비 지원	예 산 안	180페이지

□ 추진근거

○ 「도서관법」제33조(국·공립 공공도서관의 운영 및 지원 등)③「지방교육자치에 관한 법률」제32조에 따라 교육감이 설립·운영하는 공립 공공도서관에 대하여는 해당 지방자치단체의 일반회계에서 그 운영비의 일부를 부담하여야 한다.

□ 사업개요

○ 사업목적: 고성도서관에 신간·인기도서 및 비도서를 구입 할 수 있도록 지원

○ 사업기간: 연중 ※ 최초시행연도: 2012년

○ 사업내용: 고성도서관 도서구입비 지원

○ '23년 예산: 35,000천원(군비 35,000) ※ 재원비율(군비 100%)

- 증 액: 15,000천원(기정 20,000천원 → 경정 35,000천원)

□ 보조단체(수혜대상)

법인(단체)명	대표자	사업자등록번호	소 재 지	비 고 (수혜대상)
고성도서관	최말숙		고성군 고성읍 동외로 195번길 6	군민

□ 최근 3년간 집행(지원)내역

(단위: 천원)

연도별	편 성 액					정산액	사용내역	비 고
	계	국비	도비	군비	자부담			
2022년	20,000			20,000		20,000	고성도서관 자료구입비 지원	
2021년	40,000			40,000		40,000	고성도서관 자료구입비 지원	
2020년	40,000			40,000		40,000	고성도서관 자료구입비 지원	

□ 예산요구 사유

○ 다양한 지식정보자료 확충 지원으로 지역민의 독서 욕구 충족

○ 타 지자체와 비교하여 적은 지원 금액으로 교육청 증액 요구

작은도서관 독서문화프로그램 지원(자체) (계속)

부서·담당	문화관광과 문화예술담당	담 당	류선미(행정 2202)
정책사업	문화예술진흥	통 계 목	민간경상사업보조(307-02)
단위사업	문화시설및문화산업지원	지출구분	□ 의무 ■ 재량
세부사업	작은도서관 독서문화 프로그램 지원	예 산 안	180페이지

□ 추진근거

○ 「고성군 작은도서관 설치 및 운영에 관한 조례」 제4조

□ 사업개요

○ 사업목적: 작은도서관 독서문화 프로그램 지원

○ 추진기간: 2023. 9. ~ 2023. 12. ※ 최초시행연도: 2021년

○ 사업내용

- 고성군 작은도서관 3개소 독서문화프로그램 지원

○ '23년 예산: 3,000천원(군비 3,000) ※ 재원비율(군비 100%)

- 증 액: 0천원(기정 3,000천원 → 경정 3,000천원)

구 분	산출근거	금액(천원)	비 고
작은 도서관 독서문화프로그램 운영 지원	도서관별 1,000,000원 × 3	3,000	

□ 보조단체(수혜대상)

법인(단체)명	대표자	사업자 등록번호	소 재 지	비고 (수혜대상)
책사랑 작은도서관	책사랑작은도서관회		거류면 당동3길 11	고성군민
고래를 품은 작은도서관	동해면주민자치회		동해면 장기3길 99	고성군민
연꽃피는 작은도서관	상리면주민자치회		상리면 척번정7길 64	고성군민

□ 최근 3년간 집행(지원)내역

(단위: 천원)

연도별	편 성 액					정산액	사용내역	비고
	계	국비	도비	군비	자부담			
2022년	3,000		1,500	1,500		3,000	독서문화프로그램 운영	
2021년	1,000		1,000			1,000	독서문화프로그램 운영	

□ 예산요구 사유

○ 도비 예산 삭감에 따른 군비 확보 필요

작은영화관 배급사 부금(자체) (계속)

부서·담당	문화관광과 문화예술담당	담 당	류선미(행정 2202)
정책사업	문화산업 지원	통 계 목	사무관리비(201-01)
단위사업	영화관 운영	지출구분	□ 의무 ■ 재량
세부사업	작은영화관 운영	예 산 안	180페이지

□ 추진근거

○ 「고성군 작은영화관 운영 및 관리 조례」

□ 사업개요

○ 사업목적: 다양한 영상문화 서비스 제공으로 고성군민의 삶의 질 향상

○ 사업기간: 2023. 1. ~ 2023. 12.

○ 사업내용: 배급사 부금(상영권료) 지급

○ '23년 예산: 160,000천원(군비 160,000) ※ 재원비율(군비 100%)

- 증 액: 40,000천원(기정 120,000천원 → 경정 160,000천원)

구 분	산출근거	금액(천원)	비 고
배급사 부금(상영권료)	관람료의 50% 배급사 부금 지급	160,000	

□ 최근 3년간 집행(지원)내역

(단위: 천원)

연도별	편 성 액					정산액	사용내역	비 고
	계	국비	도비	군비	자부담			
2022년	144,000			144,000		118,465	배급사 부금 지급	
2021년	210,600			210,600		50,487	배급사 부금 지급	
2020년	128,457			128,457		12,269	배급사 부금 지급	

□ 예산요구 사유

○ 코로나19 거리두기 해제로 영화관람객 6월 기준(2022년 14,635명 → 2023년 21,352명) 전년 대비 1.5배 증가

○ 관람료의 50%를 영화배급사 부금으로 지급, 2023. 5. 30.부터 관람료 1,000원을 인상함에 따라 부담분 증액

고성관광홍보비(자체) (계속)

부서·담당	문화관광과 관광진흥담당	담 당	이미선(행정 2232)
정책사업	관광진흥	통 계 목	사무관리비(201-01)
단위사업	관광홍보	지출구분	□ 의무 ■ 재량
세부사업	관광홍보	예 산 안	181페이지

□ 추진근거

○ 「관광진흥법」 제48조

□ 사업개요

○ 사업목적: 고성관광 홍보 활성화를 통한 관광 경쟁력 확보

○ 사업기간: 2023. 1. ~ 2023. 12.

○ 사업내용: 고성관광 홍보 및 수도권 관광홍보 강화

○ '23년 예산: 50,000천원(군비 50,000) ※ 재원비율(군비 100%)

- 증 액: 20,000천원(기정 30,000천원 → 경정 50,000천원)

구 분	산출근거	금액(천원)	비 고
사무관리비	고성관광 홍보비	50,000	경정

□ 최근 3년간 집행(지원)내역

(단위: 천원)

연도별	편 성 액					정산액	사용내역	비 고
	계	국비	도비	군비	자부담			
2022년	50,000			50,000			고성관광 홍보	
2021년	50,000			50,000			고성관광 홍보	
2020년	30,000			30,000			고성관광 홍보	

□ 예산요구 사유

○ 고성 관광자원, 관광지 등 수도권 홍보 강화를 위한 옥외광고 실시

○ 고성군 관광홍보 강화를 통한 외부 관광객 유치 및 지역경제활성화 기여

고성군 관광사진 공모전(자체) (신규)

부서·담당	문화관광과 관광진흥담당	담 당	이미선(행정 2232)
정책사업	관광진흥	통 계 목	행사운영비(201-03)
단위사업	관광홍보	지출구분	□ 의무 ■ 재량
세부사업	관광 공모전 개최	예 산 안	181페이지

□ 추진근거

○ 「고성군 관광진흥에 관한 조례」 제4조, 제10조, 제11조

□ 사업개요

○ 사업목적: 고성의 아름다운 관광자원을 표현한 사진을 활용 고성관광 홍보

○ 사업기간: 2023. 7. ~ 2023. 12. ※ 최초시행연도: 2019년

○ 사업내용: 고성군의 문화, 자연경관, 축제, 행사, 관광지 등 사진전

○ '23년 예산: 35,000천원(군비 35,000) ※ 재원비율(군비 100%)

- 증 액: 35,000천원(기정 0천원 → 경정 35,000천원)

구 분	산출근거	금액(천원)	비 고
계		**35,000**	
시상금	시상금 1식(금상 등)×14,000,000원	14,000	경정
광고홍보비	본부인준비 1식×4,000,000원 광고료 및 현수막 등 × 3,000,000원	7,000	경정
심사수당	심사수당 6명 × 310,000원=1,860,000원 심사인건비 60,000원×10명=600,000원	2,000	경정
책자제작 등	작품집제작(액자, 인쇄비 등) × 1식	10,000	경정
기타	다과 및 문구 우편료 등 × 1식	2,000	경정

□ 보조단체(수혜대상): 해당없음

□ 최근 3년간 집행(지원)내역

(단위: 천원)

연도별	편 성 액					정산액	사용내역	비 고
	계	국비	도비	군비	자부담			
2022년								
2021년	32,000			32,000		32,000	관광사진 공모전	
2020년								

□ 예산요구 사유

○ 고성군 관광사진 공모전을 개최함으로써 외부관광객 방문 유도 및 지역경제활성화

○ 고성군 관광자원 홍보 및 마케팅 효과 극대화

□ 참고자료

2021 고성관광 사진공모전 금상(위용)

고성진입 관문 조형물 설치(자체) (신규)

부서·담당	문화관광과 관광진흥담당	담 당	이미선(행정 2232)
정책사업	관광진흥	통 계 목	시설비(401-01)
단위사업	국내·외 관광객유치	지출구분	□ 의무 ■ 재량
세부사업	고성군 진입관문 조형물 설치사업	예 산 안	181페이지

□ 추진근거

○ 관광진흥법 48조 (관광홍보 및 관광자원 개발)

□ 사업개요

○ 사업목적: 고성진입 관문에 고성을 알릴 수 있는 상징물 설치

○ 위 치: 회화면 삼덕리 484-3

○ 사업기간: 2023. 7. ~ 2023. 12.

○ 사 업 량: 조형물 1식

○ 총사업비: 200,000천원 ※ 재원비율(특조 100%)

○ 투자계획 (단위: 천원)

구 분 \ 연차별		총사업비(계)	2021까지	2022	2023 소계	2023 기정예산	2023 제2회추경	2023이후
사 업 량		조형물 1식			조형물1식		조형물1식	
재원	계	**200,000**			200,000		200,000	
	국 비							
	도 비							
	군 비							
	기 타	**200,000**			200,000		200,000	

○ '23년 예산: 200,000천원(특조 200,000)

- 증 액: 200,000천원(기정 0천원 → 경정 200,000천원)

구 분	산출근거	금액(천원)	비 고
시설비(공사비)	조형물 1식	200,000	경정

□ 사전절차 이행여부

중기재정계획	투자심사	공유재산 관리계획	정수물품 취 득	부지확보 여부(비율)	기 간 제 채용심의	민간위탁 동 의	기타 미이행 행정절차
'23.3.	비대상	비대상	비대상	대상	비대상	비대상	

□ 추진상황 및 향후계획

○ 2023. 8. ~ 9.: 조형물 실시 설계

○ 2023. 10. ~12: 조형물 설치 공사 및 완공

□ 예산요구 사유

○ 고성관문 고성을 알리는 상징물 부재로 설치 필요성 대두

⇒ 마을공방 리모델링 중이므로 준공되면 고성 알리는 상징 조형물 설치 건의

□ 사진대장

< 현장사진>	<조감도>

빛으로 만나는 문화축제(자체)(신규)

부서·담당	문화관광과 관광진흥담당	담 당	이미선(행정 2232)
정책사업	관광진흥	통 계 목	민간행사사업보조(307-04)
단위사업	축제경쟁력강화	지출구분	□ 의무 ■ 재량
세부사업	빛으로 만나는 문화축제	예 산 안	181페이지

□ 추진근거

○ 「고성군 축제 육성 및 지원조례」 제11조

□ 사업개요

○ 사업목적: 축제 경쟁력 강화 및 신규 관광축제 발굴 육성

○ 사업기간: 2023. 10. ~ 2023. 12. ※ 최초시행연도: 2021년

○ 사업내용: 2023년 빛으로 만나는 문화축제 소요경비 지원

○ '23년 예산: 75,000천원(군비 75,000) ※ 재원비율(군비 100%)

- 증 액: 75,000천원(기정 0천원 → 경정 75,000천원)

구 분	산출근거	금액(천원)	비 고
민간행사사업보조	2023년 빛으로 만나는 문화축제	75,000	경정

□ 보조단체(수혜대상)

법인(단체)명	대표자	사업자등록번호	소 재 지	비 고 (수혜대상)
고성군 기독교연합회	김종철	612-89-04916	고성읍 중앙로15번길 47	고성군민

□ 최근 3년간 집행(지원)내역

(단위: 천원)

연도별	편 성 액					정산액	사용내역	비 고
	계	국비	도비	군비	자부담			
2022년	80,000			80,000		80,000	축제 개최 경비지원	
2021년	75,000			75,000		75,000	축제 개최 경비지원	
2020년	70,000			70,000		70,000	축제 개최 경비지원	

□ 예산요구 사유

○ 군민이 참여하는 지역특화 축제 발굴 및 육성을 통한 축제 경쟁력 강화

○ 관광객 유치 및 지역경제 활성화를 위한 주민참여 축제 경비 지원 필요

□ 참고자료

고성생태관광 마을공방 조성(자체) (신규)

부서·담당	문화관광과 관광진흥담당	담 당	이미선(행정 2232)
정책사업	관광진흥	통 계 목	기간제근로자등보수(101-04) 외4
단위사업	관광사업육성	지출구분	□ 의무 ■ 재량
세부사업	고성생태관광 마을공방조성	예 산 안	182페이지

□ 추진근거

○ 「관광진흥법」 제48조

□ 사업개요

○ 사업목적: 생태관광 마을공방 조성 및 프로그램 운영으로 고성관광 활성화

○ 사업기간: 2023. 9. ~ 2023. 12.

○ 사업내용: 마을공방 활성화 및 운영을 위한 인건비 및 비품 등의 구입

○ '23년 예산: 32,846천원(군비 32,846) ※ 재원비율(군비 100%)

- 증 액: 32,846천원(기정 0천원 → 경정 32,846천원)

구 분	산출근거	금액(천원)	비 고
계		**32,846**	
인건비	기간제근로자 인건비×4월×1명	12,046	
사무관리비	운영소모품 ×1식	1,000	
공공운영비	공공요금 및 제세 500,000원×4월 = 2,000,000원 시설장비 유지×1식 = 1,000,000원	2,000	
연구용역비	마을공방 민간위탁 용역×1식 = 5,000,000원	5,000	
자산물품취득비	냉·난방기 × 1식 = 4,600,000원 사무용 집기 × 1식 = 3,150,000원 전산장비 × 1식 = 1,950,000원 전자제품(tv,냉장고,청소기 등) × 1식 = 3,100,000원	12,800	

□ 보조단체(수혜대상)

법인(단체)명	대표자	사업자등록번호	소 재 지	비 고 (수혜대상)
해당없음	-	-	-	

□ 최근 3년간 집행(지원)내역: 해당없음

□ 예산요구 사유

○ 고성 생태관광 활성화 및 마을공방 운영에 따른 인건비 및 비품 등 구입

○ 생태관광 마을공방 위탁운영을 위한 용역실시

야영장 안전 · 위생시설 개보수사업(보조) (신규)

부서·담당	문화관광과 관광진흥담당	담 당	이미선(행정 2232)
정책사업	관광진흥	통 계 목	민간자본사업보조(402-02)
단위사업	관광사업육성	지출구분	■ 의무 □ 재량
세부사업	야영장 안전·위생시설 개보수 지원사업	예 산 안	182페이지

□ 추진근거

○ 「관광진흥개발기금법」 제5조 및 같은법 시행령 제2조

□ 사업개요

○ 사업목적: 안전한 야영환경 조성을 통한 야영산업의 지속적인 발전도모

○ 추진기간: 2023. 8. ~ 2023. 12. ※ 최초시행연도: 2019년

○ 사업내용: 야영장 안전위생시설 개보수 지원

○ '23년 예산: 29,600천원(기금 16,900, 도비 2,540, 군비 10,160)

※ 재원비율 (기금40, 도9, 군21) 자부담30

- 증 액: 29,600천원(기정 0천원 → 경정 29,600천원)

구 분	산출근거	금액(천원)	비 고
민간자본이전	안전난간설치(318m) 1식	29,600	경정

□ 보조단체(수혜대상)

법인(단체)명	대표자	사업자등록번호	소 재 지	비 고 (수혜대상)
놀터캠핑장	이기태		동해면 외산로 353	

□ 최근 3년간 집행(지원)내역: 해당없음

□ 예산요구 사유

○ 2023 등록야영장 지원사업 국비(공모) 확정

※ 문화체육관광부 관광산업정책과-1511호(2023.4.4.)

□ 참고자료

생태테마관광자원화사업(자본사업)(자체)(계속)

부서·담당	문화관광과 관광진흥담당	담 당	이미선(행정 2232)
정책사업	관광진흥	통 계 목	행사관련시설비(401-04) 외 1
단위사업	관광사업육성	지출구분	□ 의무 ■ 재량
세부사업	생태테마관광자원화사업(자본사업)	예 산 안	183페이지

□ 추진근거

○ 「관광진흥법」 제48조 제5항

□ 사업개요

○ 사업목적: 독수리 생태관광자원을 활용한 프로그램 운영으로 생태관광 육성

○ 위 치: 고성읍 기월리 251-3, 4번지 일원

○ 사업기간: 2023. 1. ~ 2023. 12.

○ 사 업 량: 탐조센터 돔 구조물 설치 및 탐조센터 정비 1식

○ 총사업비: 51,000천원(군비 51,000) ※ 재원비율(군비 100%)

○ 투자계획 (단위: 천원)

구 분 \ 연차별		총사업비(계)	2021까지	2022	2023			2023이후
					소계	기정예산	제2회추경	
사 업 량		탐조센터정비			탐조센터정비	탐조센터정비	탐조센터정비	
재원	계	**51,000**			51,000	31,000	20,000	
	국 비							
	도 비							
	군 비	**51,000**			51,000	31,000	20,000	
	기 타							

○ '23년 예산: 51,000천원(군비 51,000)

- 증 액: 20,000천원(기정 31,000천원 → 경정 51,000천원)

구 분	산출근거	금액(천원)	비 고
계		**20,000**	
행사관련시설비	탐조센터 설치 및 전시시설 정비 1식	15,000	경정
공공운영비	노후화 탐조센터(게르천막 교체 등) 정비 1식	5,000	경정

□ 사전절차 이행여부

중기재정계획	투자심사	공유재산 관리계획	정수물품 취 득	부지확보 여부(비율)	기 간 제 채용심의	민간위탁 동 의	기타 미이행 행정절차
비대상	비대상	비대상	비대상	비대상	비대상	해당없음	

□ 추진상황 및 향후계획

○ 2023. 3. : 독수리생태체험을 위한 탐조센터 철거

○ 2023. 10. : 이동식 탐조센터 설치 및 돔 임차

○ 2023. 10. : 탐조센터 정비 및 전기공사 시행

□ 예산요구 사유

○ 독수리 생태자원을 활용한 지속가능한 생태관광 활성화 및 외부관광객 유치를 통한 지역경제 활성화에 기여

○ 독수리 체험프로그램 운영을 위한 탐조센터 및 돔 임차 필요

○ 노후화된 게르 정비 필요

□ 사진대장

관광자원 주변 공중화장실 관리용역(자체) (계속)

부서·담당	문화관광과 관광기반담당	담 당	정종기(행정 2542)
정책사업	관광기반	통 계 목	시설비(401-01)
단위사업	관광시설물유지관리	지출구분	□ 의무 ■ 재량
세부사업	관광자원 주변 공중화장실 관리용역	예 산 안	183페이지

□ 추진근거

○ 「공중화장실 등에 관한 법률」 제8조

□ 사업개요

○ 사업목적: 공중화장실의 쾌적한 환경조성 및 이용객 편의 제공

○ 위 치: 고성군 교사리, 회화면 당항리, 거류면 은월리 일원

○ 사업기간: 2023. 1. ~ 2023. 12.

○ 사 업 량: 공중화장실 3개소 청소 유지 관리

○ 총사업비: 80,000천원(군비 80,000) ※ 재원비율: 군비(100)%

○ 투자계획 (단위: 천원)

구 분 \ 연차별		총사업비 (계)	2021 까지	2022	2023			2023이후
					소계	기정예산	제2회추경	
사 업 량		화장실관리용역	화장실 관리용역	화장실 관리용역	화장실관리용역 3개소	화장실관리용역 2개소	화장실관리용역 1개소	
재원	계	**80,000**	30,000	20,000	30,000	20,000	10,000	
	국 비							
	도 비							
	군 비	**80,000**	30,000	20,000	30,000	20,000	10,000	
	기 타							

○ '23년 예산: 30,000천원(군비 30,000천원)

- 증 액: 10,000천원(기정 20,000천원 → 경정 30,000천원)

구 분	산출근거	금액(천원)	비 고
화장실관리용역	1동당 관리용역비: 10,000,000원 x 1개소	10,000	경정

□ 사전절차 이행여부

중기재정계획	투자심사	공유재산 관리계획	정수물품 취 득	부지확보 여부(비율)	기 간 제 채용심의	민간위탁 동 의	기타 미이행 행정절차
비대상	비대상	비대상	비대상	해당없음	해당없음	해당없음	해당없음

□ 추진상황 및 향후계획

○ '23. 1.: 관광자원 주변 공중화장실 관리 용역 착수

○ '23. 9.: 관광자원 주변 공중화장실 관리 용역 완료

○ '23. 10.: 관광자원 주변 공중화장실 관리 용역 착수(잔여 기간)

□ 예산요구 사유

○ 관리대상 화장실 1개소가 증가하여 추가적인 관리 비용 필요

○ 관광자원 주변에 조성되어 있는 공중화장실의 쾌적한 환경조성 및 이용객 편의를 위하여 지속적인 관리가 필요하며, 이에 따른 2023년 공중화장실 관리 용역비 10,000천원 증액 건의

□ 사진대장

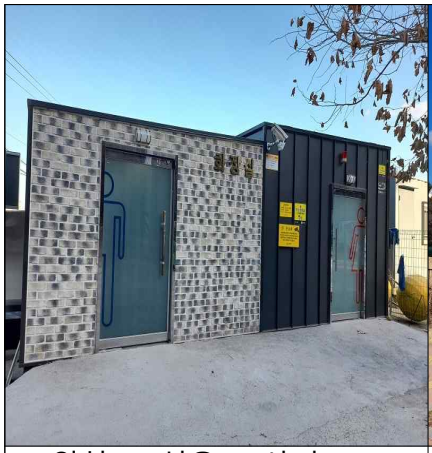		
위치: 고성읍 교사리 153	위치: 회화면 당항리 570-11	위치: 거류면 은월리 산41-15

지정 · 비지정 문화재 정비(자체) (계속)

부서·담당	문화관광과 문화유산담당	담 당	배명숙(행정 2223)
정책사업	문화재	통 계 목	시설비(401-01)
단위사업	지정비지정문화재	지출구분	□ 의무 ■ 재량
세부사업	지정비지정 문화재정비	예 산 안	184페이지

□ 추진근거

○ 「문화재보호법」 제4조

□ 사업개요

○ 사업목적: 지정 및 비지정 문화재의 보수 및 관리

○ 위 치: 고성군 일원

○ 사업기간: 2023. 1. ~ 2023. 12.

○ 사 업 량: 구만면 이회서당 정비 공사 등

○ 총사업비: 952,560천원

○ 투자계획 (단위: 천원)

구 분 \ 연차별		총사업비 (계)	2021 까지	2022	2023			2023이후
					소계	기정예산	제2회추경	
사 업 량		문화재 유지보수	문화재 유지보수	문화재 유지보수	문화재 유지보수	문화재 유지보수	문화재 유지보수	문화재 유지보수
재원	계	**952,560**	310,000	50,000	140,000	70,000	70,000	452,560
	국 비							
	도 비							
	군 비	**952,560**	310,000	50,000	140,000	70,000	70,000	452,560
	기 타							

○ '23년 예산: 140,000천원(군비 140,000) ※ 재원비율(군비 100%)

- 증 액: 70,000천원(기정 70,000천원 → 경정 140,000천원)

구 분	산출근거	금액(천원)	비 고
시설비	구만면 이회서당 정비공사: 22,000천원 갈천서원 CCTV 설치공사: 10,000천원 운흥사 신행료 보수: 10,000천원 옥천사 화장실 정비: 10,000천원 문수암 주변(보현사) 화장실 설치(설계비): 7,000천원 장산숲 문화재 이정표: 3,000천원 기타 지정비지정 문화재 보수: 8,000천원	70,000	경정

□ 사전절차 이행여부

중기재정계획	투자심사	공유재산 관리계획	정수물품 취 득	부지확보 여부(비율)	기 간 제 채용심의	민간위탁 동 의	기타 미이행 행정절차
해당없음	해당없음	해당없음	해당없음	해당없음	해당없음	해당없음	해당없음

□ 추진상황 및 향후계획

○ 2023. 2.: 실시설계 완료

○ 2023. 3.: 유지보수 공사 착공

○ 2023. 12.: 2023년 지정·비지정 문화재 유지보수 완료

□ 예산요구 사유

○ 지정·비지정 문화재 조기 개·보수 등으로 안전사고 방지 및 민원 해결

○ 관내 지정 문화재(89개소) 및 비지정문화재 보수 신청 증가에 따른 사업비 부족 → 문화재 보수 적기 시행으로 문화재 훼손 방지 및 예산 절감

□ 사진대장(현장사진)

구만면 이회서당

□ 사진대장(현장사진)

운흥사 신행료

문수암 주변(보현사) 화장실

옥천사 화장실(산소발생기)

우리지역 문화재 바로알기 지원사업(보조)(신규)

부서·담당	문화관광과 문화유산담당	담 당	배명숙(행정 2223)
정책사업	가야사복원	통 계 목	민간경상사업보조(307-02)
단위사업	가야사 행사지원	지출구분	■ 의무 □ 재량
세부사업	2023년 우리지역 문화재 바로알기 지원사업	예 산 안	184페이지

□ 추진근거

○ 「문화재보호법」 제4조(국가와 지방자치단체 등의 책무)
○ 「문화재보호법」 제72조(경비부담)
○ 문화재청 공모사업

□ 사업개요

○ 사업목적: 옥천사의 문화적 가치와 호국불교의 역사적 중요성을 알리는 것
○ 사업기간: 2023. 7. ~ 2023. 12. ※ 최초시행연도: 2020
※ 구체적인 사업기간 기재, 특정 행사일은 행사 월 기재, 최초시행연도는 반드시 기재
○ 사업내용
- 옥천사가 가지고 있는 문화재를 중심으로 불교문화의 우수성을 알리는 인문학 콘서트
○ '23년 예산: 20,000천원(도비 10,000, 군비 10,000) ※ 재원비율(50:50)
- 증 액: 20,000천원(기정 0천원 → 경정 20,000천원)

구 분	산출근거	금액(천원)	비 고
연화 옥천 문화재 인문학 콘서트	담당자 보시금: 20,000원*3명*12회=7,200천원 뮤지션(공연비): 250,000원*2명*6회=3,000천원 음향정비: 5,000천원 푸드 재료비: 300,000원*4회=1,200천원 인력보조금: 600천원 강사비: 500,000원*6명*6회=3,000천원	20,000	

□ 보조단체(수혜대상)

법인(단체)명	대표자	사업자등록번호	소 재 지	비 고 (수혜대상)
옥천사	신화식	612-82-64569	고성읍 연화1로 471-9	일반인

□ 최근 3년간 집행(지원)내역

(단위: 천원)

연도별	편 성 액					정산액	사용내역	비 고
	계	국비	도비	군비	자부담			
2022년	21,000		10,500	10,500		20,880	연화옥천 헤리티지 스쿨	
2021년	30,000		15,000	15,000		29,599	연화옥천 헤리티지 스쿨	
2020년	34,000		17,000	17,000		34,000	연화옥천 헤리티지 스쿨	

□ 예산요구 사유

○ 공모 확정(경상남도 문화유산과-9586호, 2023.6.26.)

고성(탈)박물관 공중화장실 비상벨 설치(자체)(신규)

부서·담당	문화관광과 고성박물관담당	담 당	선형재(행정 5822)
정책사업	박물관운영 및 주변정비사업	통 계 목	공공운영비(201-02)
단위사업	고성박물관운영	지출구분	□ 의무 ■ 재량
세부사업	고성박물관 운영	예 산 안	185페이지

□ 추진근거

○ 「공중화장실 등에 관한 법률』 제7조제4항 및 『고성군 공중화장실 등의 불법 촬영 예방 조례」 제5조제1항 비상벨과 안심스크린 설치 의무화

□ 사업개요

○ 사업목적: 고성(탈)박물관 공중화장실 비상벨 설치(여자화장실 8개소)

○ 위 치: 경상남도 고성군 고성읍 송학로 113번길 50, 율대2길 23

○ 사업기간: 2023. 8. ~ 2023. 9.

○ 사 업 량: 고성박물관 6개소, 탈박물관 2개소

○ 총사업비: 6,500천원(공사비 6,500) ※ 재원비율(100%)

○ 투자계획 (단위: 천원)

구 분 \ 연차별		총사업비(계)	2021까지	2022	2023			2023이후
					소계	기정예산	제2회추경	
사 업 량		비상벨 설치 8개소			비상벨설치 8개소		비상벨설치 8개소	
재원	계	**6,500**			6,500		6,500	
	국 비							
	도 비							
	군 비	**6,500**			6,500		6,500	
	기 타							

○ '23년 예산: 6,500천원(군비 6,500)

- 증 액: 6,500천원(기정 0천원 → 경정 6,500천원)

구 분	산출근거	금액(천원)	비 고
공사비	비상벨 설치(경광등, 비상벨 등) 1식	6,500	경정

□ 사전절차 이행여부

중기재정계획	투자심사	공유재산 관리계획	정수물품 취 득	부지확보 여부(비율)	기 간 제 채용심의	민간위탁 동 의	기타 미이행 행정절차
비대상	비대상	비대상	비대상	확보(100%)	비대상	해당없음	비대상

□ 추진상황 및 향후계획

○ 2023. 8.: 고성(탈)박물관 화장실 비상벨 설치공사 착공

○ 2023. 9.: 고성(탈)박물관 화장실 비상벨 설치공사 준공

□ 예산요구 사유

○ 비상벨 의무 설치 및 범죄 예방, 화장실 이용자들의 불안감 해소

○ 범죄 발생 우려지역 내 양방향 비상벨을 설치하여 여성 범죄 사전 예방

□ 사진대장

< 현장사진>	<현장사진>

고성박물관 원형광장 조명정비(자체) (신규)

부서·담당	문화관광과 고성박물관담당	담 당	선형재(행정 5822)
정책사업	박물관운영 및 주변정비사업	통 계 목	시설비(401-01)
단위사업	고성박물관운영	지출구분	□ 의무 ■ 재량
세부사업	고성박물관 운영	예 산 안	185페이지

□ 추진근거

○ 관람객 안전사고 사전 예방

○ 노후 등기구로 교체로 누전화재, 전기사고 사전예방

□ 사업개요

○ 사업목적: 고성박물관 원형광장 노후 조명교체(LED등기구 및 배선 교체)

○ 위 치: 경상남도 고성군 고성읍 송학로 113번길 50

○ 사업기간: 2023. 8.

○ 사 업 량: LED등기구 41개소 및 배선 1식

○ 총사업비: 15,000천원(공사비 15,000) ※ 재원비율(100%)

○ 투자계획 (단위: 천원)

구 분 \ 연차별		총사업비(계)	2021까지	2022	2023 소계	2023 기정예산	2023 제2회추경	2023이후
사 업 량		등기구 41개소 배선 1식			등기구41개소 배선1식		등기구41개소 배선1식	
재원	계	**15,000**			15,000		15,000	
	국 비							
	도 비							
	군 비	**15,000**			15,000		15,000	
	기 타							

○ '23년 예산: 15,000천원(군비 15,000)

- 증 액: 15,000천원(기정 0천원 → 경정 15,000천원)

구 분	산출근거	금액(천원)	비 고
공사비	노후 조명교체(LED 다운라이트 및 배선교체) 1식	15,000	경정

□ 사전절차 이행여부

중기재정계획	투자심사	공유재산 관리계획	정수물품 취 득	부지확보 여부(비율)	기 간 제 채용심의	민간위탁 동 의	기타 미이행 행정절차
비대상	비대상	비대상	비대상	확보(100%)	비대상	해당없음	비대상

□ 추진상황 및 향후계획

○ 2023. 8.: 고성박물관 원형광장 노후 조명교체공사 착공 및 준공

□ 예산요구 사유

○ 박물관 관람객 안전사고 사전예방 및 전기 누전으로 화재, 전기사고 예방

□ 사진대장

<위치도>	**<현장사진>**

고성박물관 주차장 정비(자체)(신규)

부서·담당	문화관광과 고성박물관담당	담 당	선형재(행정 5822)
정책사업	박물관 운영 및 주변정비사업	통 계 목	시설비(401-01)
단위사업	고성박물관 운영	지출구분	□ 의무 ■ 재량
세부사업	고성박물관 주변정비사업	예 산 안	185페이지

□ 사업개요

○ 사업목적: 고성박물관 주차장 정비

○ 위 치: 경상남도 고성군 고성읍 송학고분로 113번길 50

○ 사업기간: 2023. 8. ~ 2023. 9.

○ 사 업 량: 포장 1,000㎡

○ 총사업비: 40,000천원(공사비 40,000) ※ 재원비율(100%)

○ 투자계획 (단위: 천원)

구 분 \ 연차별		총사업비(계)	2021까지	2022	2023 소계	2023 기정예산	2023 제2회추경	2023이후
사 업 량		포장 1,000㎡			포장 1,000㎡		포장 1,000㎡	
재원	계	**40,000**			40,000		40,000	
	국 비							
	도 비							
	군 비	**40,000**			40,000		40,000	
	기 타							

○ '23년 예산: 40,000천원(군비 40,000)

- 증 액: 40,000천원(기정 0천원 → 경정 40,000천원)

구 분	산출근거	금액(천원)	비 고
공사비	주차장 포장 1식	40,000	경정

※ '고분군 산책로 보행매트 교체'사업(40,000천원) 삭감 후 재편성

□ 사전절차 이행여부

중기재정계획	투자심사	공유재산 관리계획	정수물품 취 득	부지확보 여부(비율)	기 간 제 채용심의	민간위탁 동 의	기타 미이행 행정절차
비대상	비대상	비대상	비대상	확보(100%)	비대상	해당없음	비대상

□ 추진상황 및 향후계획

○ 2023. 8.: 고성박물관 주차장 정비 착공

○ 2023. 9.: 고성박물관 주차장 정비 준공

□ 예산요구 사유

○ 2023년 당초예산「고분군 산책로 보행매트 교체(40,000천원)」사업과 국도비 보조사업「고성군 송학고분로 탐방로 정비사업(35,000천원)」사업 내용 중복

○ 주차장 정비사업으로 부기 및 사업내용을 변경하여 박물관 관람객 편의 제공

□ 사진대장

< 위치도>	<현장사진>

스 포 츠 산 업 과

목 차

【스포츠산업과】

○ 고성군장애인체육회 운영 지원(자체)(계속) ····· 175
○ 경남도지사기 게이트볼대회(자체)(계속) ····· 177
○ 전국생활체육씨름대회(자체)(신규) ····· 179
○ 하계전지훈련스토브리그(자체)(신규) ····· 182
○ 천하장사씨름대축제(자체)(신규) ····· 184
○ 수국전형두 생활체육 축구대회(자체)(신규) ····· 187
○ 전국축구심판협의회 축구대회(자체)(신규) ····· 189
○ 유소년 엘리트선수 희망·드림 행사(자체)(신규) ····· 191
○ 종합운동장 관람석 개보수사업 기본 및 실시설계용역(자체)(신규) ····· 193
○ 하일 소규모체육시설 조성사업 시설결정 및 전략환경영향평가 용역(자체)(신규) ····· 195
○ 거류체육공원 잔디 교체(자체)(계속) ····· 197
○ 거류체육공원 부대시설(화장실 등) 개보수사업(자체)(계속) ····· 199
○ 고성군 실내야구연습장 조성사업(자체)(신규) ····· 201
○ 개천면(가천) 게이트볼장 시설개선공사(자체)(신규) ····· 203
○ 고성군 파크골프장 조성사업(자체)(신규) ····· 205
○ 동고성 체육시설(잔여지) 조성 사업(자체)(신규) ····· 207
○ 동해 생활체육시설 조명탑 설치공사(자체)(신규) ····· 209
○ 동해 생활체육시설 부대시설 정비공사(자체)(신규) ····· 211
○ 종합운동장 육상시설 개보수공사(자체)(신규) ····· 213
○ 실내체육관(월계관) 개보수 공사(자체)(신규) ····· 215

고성군장애인체육회 운영 지원(자체) (계속)

부서·담당	스포츠산업과 체육행정담당	담 당	조영숙(행정 4715)
정책사업	체육진흥	통 계 목	민간단체법정운영비보조(307-03)
단위사업	체육행사 및 단체지원	지출구분	□ 의무 ■ 재량
세부사업	고성군장애인체육회 운영 지원	예 산 안	190페이지

□ 추진근거

○ 국민체육진흥법 제3조(체육진흥시책과권장) 및 제34조(대한장애인체육회)

○ 고성군체육진흥조례 제20조(체육회 운영비 지원)

□ 사업개요

○ 사업목적: 고성군장애인체육회 운영지원을 통한 사무국의 원활한 운영

○ 사업기간: 2023. 1. ~ 2023. 12. ※ 최초시행연도: 2022년

○ 사업내용

- 사무국장, 사무주임 및 장애인생활지도자 배치 2명(지도자 제수당 등)
- 사무국 운영비(임차료, 사무실 공공요금 등)

○ '23년 예산: 107,205천원(군비 107,205) ※ 재원비율(군비 100%)

- 증 액: 23,000천원(기정 84,205천원 → 경정 107,205천원)

구 분		산출근거			금액(천원)	비고
계					107,205	
인건비 소계					86,680	
인건비	기본급	사무국장	2,393,400원 x 6월	14,360,400원	38,487	
		사무주임	2,010,580원 x 12월	24,127,000원		
	명절상여금	사무국장	2,393,400원 x 1회	2,393,400원	9,444	
		사무주임	2,010,580원 x 1회	2,010,600원		
		지도자	1,260,000원 x 4회	5,040,000원		
	관리업무수당	사무국장	500,000원 x 6월	3,000,000원	3,000	
	시간외근무	사무주임	187,000 x 12월	2,244,000원	2,244	
	정액급식비	사무국장	150,000원 x 6월 x 1명	900,000원	2,700	
		사무주임	150,000원 x 12월 x 1명	1,800,000원		
	연차수당	사무국장	124,080원 x 6일	744,500원	1,437	
		사무주임	77,000원 x 3일	231,000원		
		지도자	77,000원 x 3일 x 2명	462,000원		
	4대보험	사무국장	422,600원 x 6월	2,535,600원	5,939	
		사무주임	283,600원 x 12월	3,403,200원		
	퇴직 적립금	사무국장	2,393,400원 x 6/12월	1,196,700원	7,228	
		사무주임	2,010,580원 x 1명	2,010,600원		
		지도자	2,010,580원 x 2명	4,021,200원		

구 분		산출근거			금액(천원)	비고
	직무장려수당	지도자	125,000원 x 12개월 x 2명	3,000,000원	3,000	
	대민활동비		50,000원 x 12개월 x 2명	1,200,000원	1,200	
	가족수당		50,000원 x 12개월 x 2명	1,200,000원	1,200	
여비	관내여비	사무국장	200,000원 x 6개월 x 1명	1,200,000원	10,800	
		사무주임	200,000원 x 12개월 x 1명	2,400,000원		
		지도자	200,000원 x 12개월 x 2명	4,800,000원		
	관외여비	-	60,000원 x 40회	2,400,000원		
운영비소계					**20,525**	
운영비	임차료			8,179,000원	20,525	
	공공관리비			2,320,000원		
	일반수용비			5,841,000원		
	지도자 용품		1,500,000 x 2명	3,000,000원		
	사업급양비			1,185,000원		

□ 보조단체(수혜대상)

법인(단체)명	대표자	사업자등록번호	소 재 지	비 고 (수혜대상)
고성군장애인체육회	이상근	509-82-66091	고성읍 송학고분로 195, 2층	고성군장애인체육회

□ 최근 3년간 집행(지원)내역

(단위: 천원)

연도별	편 성 액					정산액	사용내역	비 고
	계	국비	도비	군비	자부담			
2022년	10,318			10,318		7,762	- 인건비: 5,361,740원 - 여 비: 2,400,000원	

□ 예산요구 사유

○ 전년 대비 증감사유

- 반다비체육문화센터 준공에 따른 고성군장애인체육회 사무실 확보
- 사무국직원 채용(사무국장 1, **※인건비: 23,000천원**)(총 인원: 3→4명)

□ 참고자료

경남도지사기 게이트볼대회(자체) (계속)

부서·담당	스포츠산업과 스포츠마케팅담당	담 당	김성수(행정 2212)
정책사업	체육진흥	통 계 목	민간행사사업보조(307-04)
단위사업	스포츠산업육성지원	지출구분	□ 의무 ■ 재량
세부사업	경남도지사기 게이트볼대회	예 산 안	190페이지

□ 추진근거

○ 국민체육진흥법 제3조(체육진흥시책과권장) 및 제8조(지방체육의진흥)

○ 고성군체육진흥조례 제18조(전지훈련 및 전국대회 유치지원)

□ 사업개요

○ 사업목적: 노인체육 활성화와 게이트볼 시·군 동호인들의 화합과 우정의 기틀 마련

○ 사업기간: 2023. 11. 1. ~ 2023. 12. 31. ※ 최초시행연도: 2023년

○ 사업내용

- 대 회 명 : 경남도지사기 생활체육 게이트볼대회
- 기 간 : 2023년 11월
- 장 소 : 고성군 스포츠타운 3구장
- 참여인원 : 800여명

○ '23년 예산: 20,000천원(군비 20,000) ※ 재원비율(군비 100)

- 증 액: 16,000천원(기정 4,000천원 → 경정 20,000천원)

구 분	산출근거	금액(천원)	비 고
임차비	천막(몽골텐트) 132,000원×2개 = 264,000원 천막(일반) 44,000원×40개 = 1,760,000원 테이블 16,500원×40개 = 660,000원 의자 1,650원×400개 = 660,000원 방송장비 600,000원×1식 = 600,000원 구급차(의료지원) 380,000원×1대 = 380,000원	4,324	
급량비	도시락 8,000원×750개 = 6,000,000원 다과 396,000원×1개 = 396,000원 생수 5,000원×80개 = 400,000원	6,796	
일반수용비	현수막(본부) 100,000원×1개 = 100,000원 현수막 80,000원×2개 = 160,000원 입간판 50,000원×4개 = 200,000원 꽃수반 50,000원×2개 = 100,000원 종량제 봉투 5,000원×40개 = 200,000원 시구판 10,000원×2개 = 20,000원 기념품 8,000원×750개 = 6,000,000원	6,780	
인건비	주차 및 안내요원 80,000원×5명 = 400,000원	400	
시상금	우승 500,000원×1팀 = 500,000원 준우승 300,000원 = 300,000원 3위 200,000원×2팀 = 400,000원 장려상 100,000원×4팀 = 400,000원 장수상 100,000원×1명 = 100,000원	1,700	

□ 보조단체(수혜대상)

법인(단체)명	대표자	사업자등록번호	소 재 지	비 고 (수혜대상)
사단법인 경상남도 고성군체육회	배정구	612-82-69133	경남 고성군 고성읍 송학고분로 193	

□ 최근 3년간 집행(지원)내역: 해당없음

□ 예산요구 사유

○ 대회 개최를 통한 지역 노인 체육활성화 및 지역 이미지 상승효과

○ 경남게이트볼협회 고성군 대회확정 및 예산 20,000천원 요구(경개협 2022-67(2022.06.21.)

☞2023년 당초예산 편성금액 착오(4,000천원)로 인한 증액요구

○ 지역경제 직접적 효과 발생

- 74천원 × 800명 × 1일 = 59,200천원

※ 경상남도 경제효과 산정기준(리그전): 74,000원×참가선수인원×대회기간

- 20,000천원(군비) 투자대비 296% 수익률

□ 참고자료(대회개최 확정 공문)

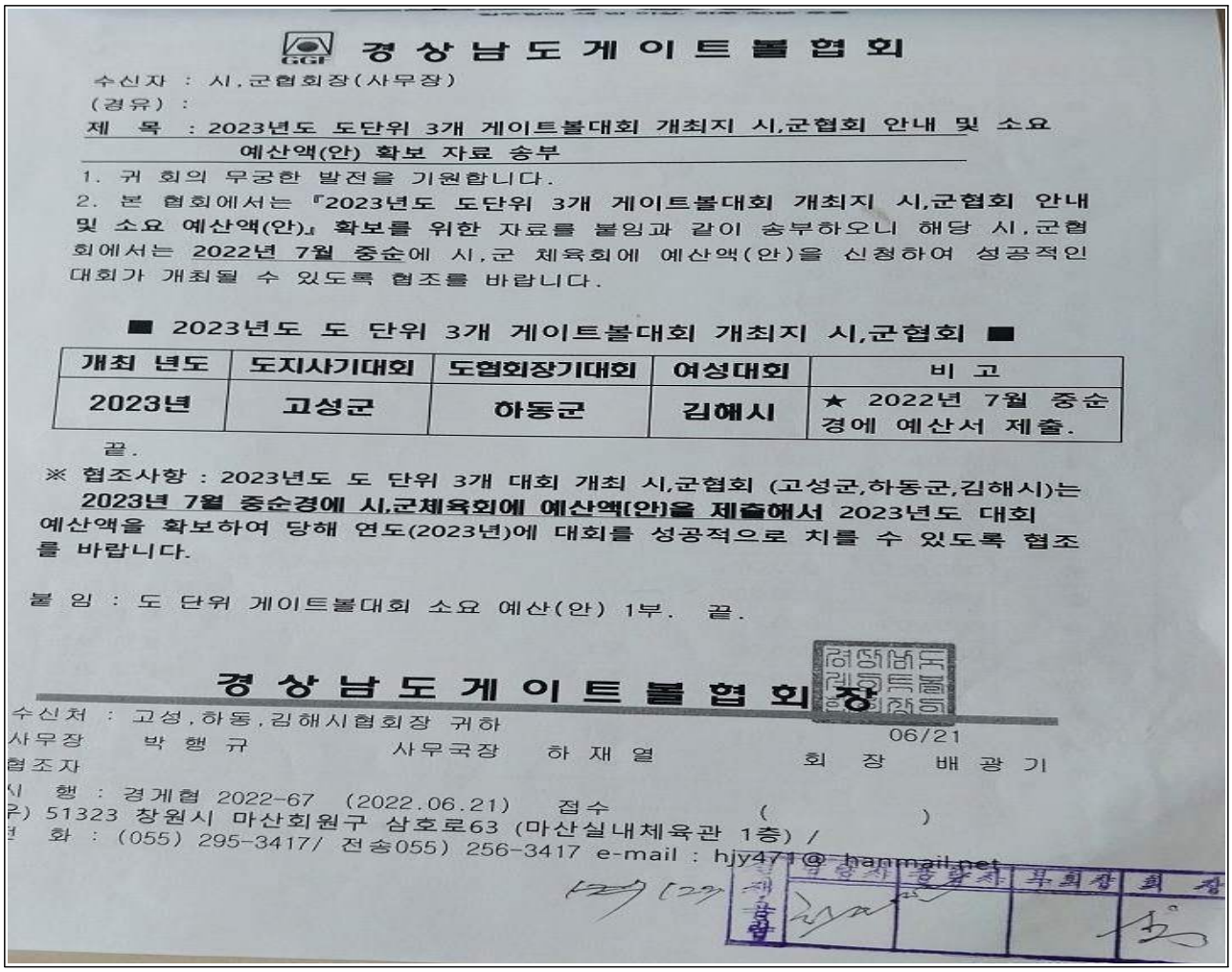

경 상 남 도 게 이 트 볼 협 회

수신자 : 시,군협회장(사무장)
(경유) :
제 목 : 2023년도 도단위 3개 게이트볼대회 개최지 시,군협회 안내 및 소요 예산액(안) 확보 자료 송부

1. 귀 회의 무궁한 발전을 기원합니다.
2. 본 협회에서는 『2023년도 도단위 3개 게이트볼대회 개최지 시,군협회 안내 및 소요 예산액(안)』 확보를 위한 자료를 붙임과 같이 송부하오니 해당 시,군협회에서는 2022년 7월 중순에 시,군 체육회에 예산액(안)을 신청하여 성공적인 대회가 개최될 수 있도록 협조를 바랍니다.

■ 2023년도 도 단위 3개 게이트볼대회 개최지 시,군협회 ■

개최 년도	도지사기대회	도협회장기대회	여성대회	비 고
2023년	고성군	하동군	김해시	★ 2022년 7월 중순경에 예산서 제출.

끝.

※ 협조사항 : 2023년도 도 단위 3개 대회 개최 시,군협회 (고성군,하동군,김해시)는 2023년 7월 중순경에 시,군체육회에 예산액(안)을 제출해서 2023년도 대회 예산액을 확보하여 당해 연도(2023년)에 대회를 성공적으로 치를 수 있도록 협조를 바랍니다.

붙 임 : 도 단위 게이트볼대회 소요 예산(안) 1부. 끝.

경 상 남 도 게 이 트 볼 협 회 장

수신처 : 고성,하동,김해시협회장 귀하
사무장 박 행 규 사무국장 하 재 열 06/21 회 장 배 광 기
협조자
시 행 : 경게협 2022-67 (2022.06.21) 접수 ( )
(우) 51323 창원시 마산회원구 삼호로63 (마산실내체육관 1층) /
전 화 : (055) 295-3417/ 전송055) 256-3417 e-mail : hjy471@hanmail.net

전국생활체육씨름대회(자체) (신규)

부서·담당	스포츠산업과 스포츠마케팅담당	담 당	김성수(행정 2212)
정책사업	체육진흥	통 계 목	민간행사사업보조(307-04)
단위사업	스포츠산업육성지원	지출구분	□ 의무 ■ 재량
세부사업	전국생활체육씨름대회	예 산 안	190페이지

□ 추진근거

○ 국민체육진흥법 제3조(체육진흥시책과권장) 및 제8조(지방체육의진흥)

○ 고성군체육진흥조례 제18조(전지훈련 및 전국대회 유치지원)

□ 사업개요

○ 사업목적: 전국생활체육 씨름대회 개최를 통한 저역경제활성화, 씨름종목 활성화

○ 사업기간: 2023. 11. 1. ~ 2023. 12. 31. ※ 최초시행연도: 2022

○ 사업내용

- 대 회 명 : 제16회 전국생활체육 大장사 씨름대회
- 기 간 : 2023년 11월 중[3일 간]
- 장 소 : 고성군국민체육센터
- 참여인원 : 500여 명(선수 250여 명, 관계자 및 관중 250여 명)
- 주 최 : 대한씨름협회
- 주 관 : 고성군씨름협회
- 종 별 : 전국 생활체육 남·여 씨름 동호인(대장사-남·여, 개인전)

○ '23년 예산: 110,000천원(군비 110,000) ※ 재원비율(군비 100%)

- 증 액: 110,000천원(기정 0천원 → 경정 110,000천원)

단체	항목	산출근거	금액(천원)	비 고
대한씨름협회	전문가 활용비	경기운영본부장 수당(3일 기준) / 대회 운영 총괄 / 370,000원*3일*1명=1,110,000원 대회집행위원 수당(4일 기준) / 240,000원*3일*2명=1,440,000원 경기운영부본부장 수당(3일 기준) / 300,000원*3일*1명=900,000원 대외협력부장 수당(3일 기준) / 300,000원*3일*1명=900,000원 경기부장 수당(3일 기준) / 270,000원*3일*1명=810,000원 경기차장 수당(3일 기준) / 220,000원*3일*1명=660,000원 경기진행 장내아나운서 및 기록 수당관련(경기차장 급) / 220,000원*3일*1명=660,000원 경기위원 수당(3일 기준) 180,000원*3일*4명=2,160,000원 심판부장 수당(3일 기준) / 270,000원*3일*1명=810,000원 심판차장 수당(3일 기준) / 250,000원*2일*1명=500,000원 심판위원(주심) 수당(3일 기준) / 250,000원*3일*3명=2,250,000원 심판위원(부심) 수당(3일 기준) / 220,000원*3일*4명=2,640,000원 심판위원(부심) 수당(3일 기준) / 220,000원*3일*2명=880,000원 상벌부장 수당(3일 기준) / 270,000원*3일*1명=810,000원 상벌위원 수당(3일 기준) /180,000원*3일*1명=540,000원 홍보부장 수당(3일 기준) / 270,000원*3일*1명=810,000원 홍보위원 수당(3일 기준) 180,000원*3일*1명=1,080,000원 홍보위원 수당(3일 기준) 180,000원*3일*3명=1,080,000원	26,600	

		비디오판독부장 수당(3일 기준) / 270,000원*3일*1명=810,000원 비디오판독차장 수당(3일 기준) / 220,000원*3일*1명=660,000원 비디오판독위원 수당(3일 기준) / 180,000원*3일*2명=1,080,000원 안전관리위원 수당(3일 기준) / 180,000원*3일*10명=2,700,000원 사진작가 수당(3일 기준) / 270,000원*3일*1명=810.000원 선수단 계체 진행비 (5인)=500,000원		
	시상물 제작비	감사패 240,000원*4개=960,000원 대장사 남자, 여자 황소 240,000원*2개=480,000원 대장사 2위 남자, 여자 트로피 125,000원*2개=250,000원 대장사 공동 3위 남자, 여자 120,000원*4개=480,000원 남자, 여자 체급별 우승 트로피 125,000원*9개=1,375,000원 학생부 체급별 우승 트로피 125,000원*2개=250,000원 남자, 여자 체급별 준우승 트로피 120,000원*9개=1,080,000원 학생부 체급별 준우승 트로피 120,000원*2개=240,000원 남자, 여자 체급별 공동 3위 트로피 115,000원*18개=2,070,000원 학생부 체급별 공동 3위 트로피 115,000원*4개=460,000원 우승자 꽃목걸이 150,000원*2개=300,000원 우승자 꽃목걸이 30,000원*11개=330,000원	8,025	
	홍보물 제작	체육관 현수막 및 홍보물 제작비 7,500,000원*1식=7,500,000원 각종 홍보현수막 제작비 3,500,000원*1식=3,500,000원	11,000	
	인쇄비	대회 책자 6,000원*250부=30,000원 포스터 600원*50부=30,000원 상장 ,300원*100부=300,000원 상장 케이스 3,000원*100부	1,860	
	경기장 설치	씨름장 설치 및 해체=6,000,000원 대회기간 음향비 1,100,000*3일=3,300,000원 미니트러스 및 가림막 설치=5,300,000원 메인 단상 제작 및 설치비=3,000,000원 대회기간 LED영상 임대비 1,100,000*3일=3,300,000원	20,900	
	행사 지원 경비	대회관계자 숙박비 50,000*50실=2,500,000원 수당지급자 식대 지급 8,000*9식*42명=3,024,000원 수당지급자 식대 지급 8,000*6식*3명=144,000원 실무지원팀 식대 지급(전일식대 포함) 8,000*12식*5명=480,000원 응급구조사 400,000원*3일=1,200,000원 청소용역 120,000원*3일*2명=720,000원	10,615	
	보험료	주최자배상보험=1,000,000원	1,000	
	소계		**80,000**	
고성군씨름협회	임차비	천막 50,000원*4개*3일=600,000원 테이블 20,000원*50개*3일=3,000,000원 의자 1,500원*120개*3일=540,000원	4,140	
	급량비	운영요원 8,000원*9식*15명=1,080,000원 간식 400,000원*3회=1,200,000원	2,280	
	업무 추진비	만찬비 30,000원*50명*3회=4,500,000원	4,500	
	수당	운영요원 100,000원*10명*3일=3,000,000원	3,000	
	일반 수용비	소형현수막 100,000원*20개=2,000,000원 대형현수막 250,000원*4개=1,000,000원 입간판 300,000원*2개=600,000원 포토존 1,230,000원*1개=1,230,000원 고성군홍보티셔츠(반팔) 52,000원*50개=2,600,000원 고성군홍보티셔츠(긴팔) 80,000원*55개=4,400,000원 샅바 40,000원*38개=1,520,000원 특산품 50,000원*40개=2,000,000원 잡화 730,000원	16,080	
	소계		**30,000**	
합계			**110,000**	

※본 예산은 2022년도 대장사씨름대회를 참고하였으며, 유치금 협의를 통해 감액 함

□ 보조단체(수혜대상)

법인(단체)명	대표자	사업자등록번호	소 재 지	비 고 (수혜대상)
고성군씨름협회	이영봉	360-80-01581	경상남도 고성군 고성읍 송학고분로 193	
대한씨름협회	황경수	230-82-00271	서울특별시 송파구 올림픽로 25, B103호	

□ 최근 3년간 집행(지원)내역

(단위: 천원)

연도별	편 성 액					정산액	사용내역	비 고
	계	국비	도비	군비	자부담			
2022년	160,000	-	-	160,000	-	160,000	대회개최경비	
2021년	-	-	-	-	-	-		
2020년	-	-	-	-	-	-		

□ 예산요구 사유

○ 대회개최를 통한 지역경제 활성화 및 고성군 홍보

○ 세계문화유산 씨름, 생활체육 씨름활성화

○ 전년대비 감액

- 고성군씨름협회 유치금 협의를 통한 감액(120,000천원→80,000천원)
- 고성군씨름협회 사용금액(물품구입) 감액(40,000천원→30,000천원)

□ 참고자료(제16회 전국생활체육 大장사 씨름대회, 2022. 11. 18. ~ 11. 20.)

하계전지훈련스토브리그(자체) (신규)

부서·담당	스포츠산업과 스포츠마케팅담당	담 당	김성수(행정 2212)
정책사업	체육진흥	통 계 목	민간행사사업보조(307-04)
단위사업	스포츠산업육성지원	지출구분	□ 의무 ■ 재량
세부사업	하계전지훈련스토브리그	예 산 안	191페이지

□ 추진근거

○ 국민체육진흥법 제3조(체육진흥시책과권장) 및 제8조(지방체육의진흥)

○ 고성군체육진흥조례 제18조(전지훈련 및 전국대회 유치지원)

□ 사업개요

○ 사업목적: 하계방학기간 씨름, 태권도 전지훈련 유치를 통한 지역경제 활성화

○ 사업기간: 2023. 8. 1. ~ 2023. 9. 30. ※ 최초시행연도: 2023년

○ 사업내용

- 대 회 명 : 2023 하계전지훈련 스토브리그
- 기 간 : 2023년 8월 ~ 9월 중[2개 월]
- 장 소 : 고성군실내체육관, 고성군씨름장
- 참여인원 : 500여 명(35개 팀, 500여 명)
- 주 최 : 고성군체육회
- 주 관 : 고성군태권도협회, 고성군씨름협회

○ '23년 예산: 20,000천원(군비 20,000) ※ 재원비율(군비 100)

- 증 액: 20,000천원(기정 0천원 → 경정 20,000천원)

구 분	산출근거	금액(천원)	비 고
체재비	태권도 500,000원 × 20팀 = 10,000,000원 씨름 500,000원 × 15팀 = 7,500,000원	17,500	경정
만찬비	태권도 500,000원 × 2회 = 1,000,000원 씨름 500,000원 × 1회 = 500,000원	1,500	경정
일반수용비	생수 500,000원 × 2회	1,000	경정

□ 보조단체(수혜대상)

법인(단체)명	대표자	사업자등록번호	소 재 지	비 고 (수혜대상)
사단법인 경상남도 고성군체육회	배정구	612-82-69133	경남 고성군 고성읍 송학고분로 193	

□ 최근 3년간 집행(지원)내역: 해당없음

□ 예산요구 사유

○ 하계전지훈련개최를 통한 지역경제 활성화

○ 지역경제 직접적 효과 발생

- 74천원 × 500명 × 7일 = 259,000천원

  ※ 경상남도 경제효과 산정기준(리그전): 74,000원×참가선수인원×훈련기간

- 20,000천원(군비) 투자대비 1,259% 수익률

□ 참고자료(2023 동계전지훈련스토브리그, 2023. 1. ~ 2.)

천하장사씨름대축제(자체) (신규)

부서·담당	스포츠산업과 스포츠마케팅담당	담 당	김성수(행정 2212)
정책사업	체육진흥	통 계 목	민간행사사업보조(307-04)
단위사업	스포츠산업육성지원	지출구분	□ 의무 ■ 재량
세부사업	천하장사씨름대축제	예 산 안	191페이지

□ 추진근거

○ 국민체육진흥법 제3조(체육진흥시책과권장) 및 제8조(지방체육의진흥)

○ 고성군체육진흥조례 제18조(전지훈련 및 전국대회 유치지원)

□ 사업개요

○ 사업목적: 천하장사씨름대축제 개최를 통한 저역경제활성화, 씨름종목 활성화

○ 사업기간: 2023. 11. 1. ~ 2023. 12. 31. ※ 최초시행연도: 2023년

○ 사업내용

- 대 회 명 : 2023 천하장사 씨름대축제
- 기 간 : 2023년 11월 중[7일 간]
- 장 소 : 씨름특설경기장(야외)
- 참여인원 : 3,000여 명(선수 200여 명, 관계자 300여 명, 관람객 2500여 명)
- 주 최 : 대한씨름협회
- 주 관 : 고성군씨름협회
- 홍 보: KBS한국방송 등 생중계, 기타 언론 및 SNS 홍보 등
- 경기진행 방식
  · 개인전은 남자부, 여자부 체급별 장사전 맞붙기(토너먼트) 진행
  · 단체전은 맞붙기(토너먼트) 진행

○ '23년 예산: 420,000천원(군비 420,000) ※ 재원비율(군비 100)

- 증 액: 420,000천원(기정 0천원 → 경정 420,000천원)

구 분	산출근거	금액(천원)	비 고
인건비	‣ 경기운영본부장 370,000원×7일=2,590,000원 ‣ 대회집행위원 240,000원×7일×3명=5,040,000원 ‣ 대외협력부장 300,000원×7일=2,100,000원 ‣ 경기부장 270,000원×7일=1,890,000원 ‣ 경기차장 220,000원×7일=1,540,000원 ‣ 아나운서 220,000원×7일=1,540,000원 ‣ 경기위원 180,000원×7일×3명=3,780,000원 ‣ 경기기록팀장 220,000원×7일=1,540,000원 ‣ 경기기록팀원 180,000원×7일×4명=5,040,000원 ‣ 심판부장 270,000원×7일=1,890,000원 ‣ 심판위원(주심) 250,000원×7일×4명=7,000,000원 ‣ 심판위원(부심) 220,000원×7일×6명=9,240,000원 ‣ 상벌부장 270,000원×7일=1,890,000원 ‣ 상벌차장 220,000원×7일=1,540,000원 ‣ 총무부장 270,000원×7일=1,890,000원	77,860	

	‣ 홍보부장 270,000원×7일=1,890,000원 ‣ 홍보차장 220,000원×7일=1,540,000원 ‣ 비디오판독부장 270,000원×7일=1,890,000원 ‣ 비디오판독차장 220,000원×7일=1,540,000원 ‣ 비디오판독위원 180,000원×7일×2명=2,520,000원 ‣ 안전관리(방역)부장 270,000원×7일=1,890,000원 ‣ 안전관리(방역)차장 220,000원×7일=1,540,000원 ‣ 안전관리(방역)위원 180,000원×7일×2명=2,520,000원 ‣ 안전관리(방역)요원 90,000원×7일×10명=6,300,000원 ‣ 행사운영요원 100,000원×7일×8명=5,600,000원 ‣ 대회 기록 촬영, 편집비(사진) 1,620,000원×1식=1,620,000원 ‣ 대표자회의 진행 및 선수계체 500,000원×1식=500,000원		
인쇄비	‣ 대회책자 7,000원×900개=6,300,000원 ‣ 대회 팜플렛(관람객 배포용) 1,000원×800개=800,000원 ‣ 대회 포스터 600원×500개=300,000원 ‣ 초청장 제작 및 발송 700원×1,000개=700,000원 ‣ 상장내지 300원×30개=9,000원 ‣ 상장케이스 3,000원×30개=90,000원	8,199	
시상품 제작비	‣ 장사(우승)트로피 400,000원×7개=2,800,000원 ‣ 단체전트로피 260,000원×1개=260,000원 ‣ 감사패 공로패 260,000원×4개=1,040,000원 ‣ 장사인증서(족자) 250,000원×8개=2,000,000원 ‣ 꽃다발 50,000원×5개=250,000원 ‣ 꽃목걸이 150,000원×7개=1,050,000원	7,400	
행사 지원비	‣ 숙박비 50,000원×6일×40실=12,000,000원 ‣ 식대지급(대회관계자) 9,000원×3식×38명=6,156,000원 ‣ 식대(대회관계자) 9,000원×290식=2,610,000원 ‣ 만찬비(대회관계자 등) 30,000원×200명=6,000,000원 ‣ 청소용역 600,000원×4일=2,400,000원 ‣ 기타운영비 2,160,000원×1식=2,160,000원 ‣ LED 영상 VJ 제작, 편집 8,800,000×1식=8,800,000원 ‣ 방역 물품 4,500,000원×1식=4,500,000원 ‣ 응급차 400,000원×7일=2,800,000원 ‣ 대회 방역 1,000,000원×7일=7,000,000원 ‣ 전광판 운반비 550,000원×2회=1,100,000원 ‣ 가운 세탁비 30,000원×36벌=1,890,000원 ‣ 물품 운반비 300,000원×1식=300,000원 ‣ 지역특산품 40,000원×100개=4,000,000원	61,716	
행사장 설치비	‣ 씨름장 설치 20,000,000원×1식=20,000,000원 ‣ 무대 및 중계방송 조명(야외) 30,000,000원×1식=30,000,000원 ‣ 음향 임대 1,100,000원×7일=7,700,000원 ‣ 무대설치 15,000,000원×1식=15,000,000원 ‣ 특수효과 10,000,000원×1식=10,000,000원 ‣ 발전차 6,600,000원×1대=6,600,000원 ‣ 슬라이딩 LED 영상 장치물 15,500,000원×1식=15,500,000원 ‣ 천막, 테이블 등 20,000,000원×1식=20,000,000원 ‣ 미니 트러스 및 가림막 10,000,000원×1식=10,000,000원	134,800	
홍보비	‣ 경기장 내부 현수막 set 10,000,000원×1식=10,000,000원 ‣ 경기장 외부 대형현수막 1,000,000원×1식=1,000,000원 ‣ 경기장 현수막 및 A보드 설치 및 철거 1,500,000원×1식=1,500,000원 ‣ 대회개최 환영현수막 2,000,000원×1식=2,000,000원 ‣ 경기력향지원금 피켓 18,000원×8개=144,000원 ‣ 기념타올제작 6,000원×3,000개=18,000,000원 ‣ 기념품제작 20,000원×1,500개=30,000,000원 ‣ 앨범제작 30,000원×50부=1,500,000원 ‣ 유치지역 A보드 홍보비 6,811,000원×1식=6,811,000원 ‣ 지역언론사 광고비 220,000원×6개사=1,320,000원	72,275	
공공요금 및 제세	‣ 주최자배상책임보험 3,000,000원×1식=3,000,000원	3,000	
섭외비	‣ 가수출연료 2,000,000원×5명=10,000,000원 ‣ 자문위원 200,000원×5명=1,000,000원	11,000	
중계방송 제작비	‣ 중계방송 제작비(KBS) 30,000,000원×1식=30,000,000원 ‣ 중계방송 제작비(MBC스포츠) 13,750,000원×1식=13,750,000원	43,750	

※ 본 사업비는 대한씨름협회「추석장사 씨름대회」사업비 산출내역을 근거로 하였으며, 추석장사 씨름대회와 달리 야외 대회로 진행됨에 따라 행사장 설치비 등 증액 편성하였음.

□ 보조단체(수혜대상)

법인(단체)명	대표자	사업자등록번호	소 재 지	비 고 (수혜대상)
고성군씨름협회	이영봉	360-80-01581	경상남도 고성군 고성읍 송학고분로 193	
대한씨름협회	황경수	230-82-00271	서울특별시 송파구 올림픽로 25, B103호	

□ 최근 3년간 집행(지원)내역: 해당없음

□ 예산요구 사유

○ 대회개최를 통한 지역경제 활성화 및 고성군 홍보

○ 세계문화유산 씨름, 생활체육 씨름활성화

○ 2023년 정기2차 지방재정투자심사(도) 완료(2023. 2.)

○ 2023년 천하장사씨름대축제 개최협역(2023. 9., 고성군↔대한씨름협회)

□ 참고자료(2023 천하장사씨름대축제 개최 협약서)

2023 천하장사씨름대축제

- 협 약 서 -

경상남도 고성군· 사단법인 대한씨름협회

본 계약을 증명하기 위하여 협약서 2부를 작성하고 대한씨름협회와 고성군은 서명 날인한 후 각각 1부씩 보관한다.

2022년 9월 12일

고 성 군	대한씨름협회
경상남도 고성군 고성읍 성내로 130	서울특별시 송파구 올림픽로 25 올림픽주경기장 B103
고 성 군 수	대 한 씨 름 협 회 회 장
이 상 근	황 경 수

수국전형두 생활체육 축구대회(자체) (신규)

부서·담당	스포츠산업과 스포츠마케팅담당	담 당	김성수(행정 2212)
정책사업	체육진흥	통 계 목	민간행사사업보조(307-04)
단위사업	스포츠산업육성지원	지출구분	□ 의무 ■ 재량
세부사업	수국전형두생활체육축구대회	예 산 안	191페이지

□ 추진근거

○ 국민체육진흥법 제3조(체육진흥시책과권장) 및 제8조(지방체육의진흥)

○ 고성군체육진흥조례 제18조(전지훈련 및 전국대회 유치지원)

□ 사업개요

○ 사업목적: 생활체육 축구대회 개최를 통한 지역경제활성화, 축구활성화

○ 사업기간: 2023. 11. 1. ~ 2023. 12. 31. ※ 최초시행연도: 2021

○ 사업내용

- 대 회 명 : 제10회 수국전형두 생활체육 축구대회
- 기 간 : 2023년 10월 [2일 간]
- 장 소 : 고성군 스포츠타운 축구장
- 참여인원 : 1,000여 명
- 주 최 : 수국전형두장학재단
- 주 관 : 수국전형두장학재단, 고성군축구협회

○ '23년 예산: 20,000천원(군비 20,000) ※ 재원비율(군비 100)

- 증 액: 20,000천원(기정 0천원 → 경정 20,000천원)

구 분	산출근거	금액(천원)	비 고
인건비	심판비 140,000원*36명=5,040,000원 안전요원 100,000원*8명=800,000원 청소용역 80,000원*1명*2일-=160,000원	6,000	
일반수용비	구급차 400,000원*4회=1,600,000원 응급구조사 100,000원*2명=200,000원 현수막=680,000원 팜플렛 5,500원*300부=1,650,000원 초대장 100매*7,000원=70,000원 상장케이스 2,000원*30매=60,000원 우승트로피 162,800원*2팀=325,600원 준우승트로피 151,800원*2팀=303,600원 3위트로피 137,500원*4팀=550,000원 지도자상 68,200원*2명=136,400원 페어플레이상 137,500원*2명=275,000원 심판상 68,200원*1명=68,200원 개인상 68,200원*4명=272,800원 공가방(5개입) 22,000원*2개=44,000원 공가방(3개입) 17,600원*8개=140,800원 심판및관계자 식비 8,000원*120식=960,000원 대표자회의 다과비 180,000원 심판임원숙박비 70,000원*10실=700,000원 사무용품비 533,600원	8,750	
업무추진비	만찬비 30,000원*100명=3,000,000원 기념품 45,000원*50개=2,250,000원	5,250	

□ 보조단체(수혜대상)

법인(단체)명	대표자	사업자등록번호	소 재 지	비 고 (수혜대상)
재단법인 수국전형두 축구장학재단	이두분	608-82-17029	경상남도 창원시 의창구 원이대로 450, 146호	

□ 최근 3년간 집행(지원)내역

(단위: 천원)

연도별	편 성 액					정산액	사용내역	비 고
	계	국비	도비	군비	자부담			
2022년	15,000			15,000		15,000	대회개최경비	
2021년	15,000			15,000		15,000	대회개최경비	
2020년								

□ 예산요구 사유

○ 대회 개최를 통한 축구 체육활성화 및 지역 이미지 상승효과

○ 지역경제 직접적 효과 발생

- 74천원 × 1,000명 × 1일 = 74,000천원

※ 경상남도 경제효과 산정기준(리그전): 74,000원×참가선수인원×대회기간

- 20,000천원(군비) 투자대비 370% 수익률

□ 참고자료(제9회 수국전형두배 생활체육 축구대회, 2023. 5. 13. ~ 5. 14.)

전국축구심판협의회 축구대회(자체) (신규)

부서·담당	스포츠산업과 스포츠마케팅담당	담 당	김성수(행정 2212)
정책사업	체육진흥	통 계 목	민간행사사업보조(307-04)
단위사업	스포츠산업육성지원	지출구분	□ 의무 ■ 재량
세부사업	전국축구심판협의회 축구대회	예 산 안	191페이지

□ 추진근거

○ 국민체육진흥법 제3조(체육진흥시책과권장) 및 제8조(지방체육의진흥)

○ 고성군체육진흥조례 제18조(전지훈련 및 전국대회 유치지원)

□ 사업개요

○ 사업목적: 체육대회를 통한 전국 축구심판 및 축구인들의 화합 도모

○ 사업기간: 2023. 12. 9.(토) ~ 2023. 12. 10.(일) ※ 최초시행연도: 2023년

○ 사업내용

- 행 사 명 : 2023 대한축구협회 전국심판협의회 축구대회
- 기 간 : 2023. 12. 9. ~ 12. 10.
- 장 소 : 고성군 스포츠타운 축구장
- 참여인원 : 2,000여 명
- 주최/주관 : 대한축구협회 전국심판협의회

○ '23년 예산: 20,000천원(군비 20,000) ※ 재원비율(군비 100)

- 증 액: 20,000천원(기정 0천원 → 경정 20,000천원)

구 분	산출근거	금액(천원)	비 고
계		**20,000**	
텐트(천막)	50동×80,000원	4,000	경정
현 수 막	50장×60,000원	3,000	경정
기 념 품	1,300명×10,000원(지역특산품)	13,000	경정

□ 보조단체(수혜대상)

법인(단체)명	대표자	사업자등록번호	소 재 지	비 고 (수혜대상)
대한축구협회 전국심판협의회	정근학	511-80-23617	경기도 광명시 광명로 890	

□ 최근 3년간 집행(지원)내역: 해당없음

□ 예산요구 사유

○ 축구대회를 통한 전국축구심판들의 화합의 장 마련

○ 심판가족 뿐만 아니라 다양한 축구계 인사들의 방문을 통한 지역홍보

○ 지역경제 직접적 효과 발생

- 74천원 × 2,000명 × 1일 = 148,000천원

  ※ 경상남도 경제효과 산정기준(리그전): 74,000원×참가선수인원×대회기간

- 20,000천원(군비) 투자대비 740% 수익률

□ 참고자료(대한축구협회 전국심판협의회 체육대회, 울산광역시)

유소년 엘리트선수 희망·드림 행사(자체) (신규)

부서·담당	스포츠산업과 체육행정담당	담 당	조영숙(행정 4712)
정책사업	체육진흥	통 계 목	민간행사사업보조(307-04)
단위사업	체육육성화사업	지출구분	□ 의무 ■ 재량
세부사업	유소년 엘리트선수 희망·드림 행사	예 산 안	191페이지

□ 추진근거

○ 국민체육진흥법 제3조(체육진흥시책과권장) 및 제8조(지방체육의진흥)

○ 고성군체육진흥조례 제 14조(학교체육 진흥 지원)

○ 고성군체육진흥조례 제 15조(전문스포츠클럽 진흥 지원)

○ 고성군 체육진흥 조례 제23조(포상)

□ 사업개요

○ 사업목적: 한해동안 다양한 종목에서 체육으로 고성을 빛낸 유소년 선수 및 지도자를 위한 행사로 그간 노고에 따른 감사와 격려의 장 마련

○ 사업기간: 2023. 12. ※ 최초시행연도: 2023년

○ 사업내용

- 참석자: 500여명(선수 및 학부모 등 관계자)
- 한해 우수성적 유소년 선수 및 지도자 격려 행사

○ '23년 예산: 25,000천원(군비 25,000) ※ 재원비율(군비 100%)

- 증 액: 25,000천원(기정 0천원 → 경정 25,000천원)

구 분	산출근거	금액(천원)	비 고
행사운영비	행사진행비 1식=9,270,000원 (무대 설치, 음향장비, 시설물, 사회자 인건비 등)	9,270	
일반수용비	대형현수막 800,000원*1개=800,000원 응원현수막 60,000원*13개=780,000원 초청장 1,500원*300부=450,000원 상 장 10,000원*27명=270,000원 꽃다발 30,000원*27개=810,000원 천 막 50,000원*10개=500,000원 의 자 1,900원*500개=900,000원 테이블 18,000원*30개=540,000원 체험부스 운영 5팀*200,000원=1,000,000원	6,050	
급량비	참가자 식비 15,000원*300명=4,500,000원 참가자 다과 3,000원*300명=900,000원 생수 및 음료수 3,000원*300명=900,000원	6,300	
포상금	성적우수자 포상금 - 고등 100,000원*3명=300,000원 70,000원*3명=210,000원	1,980	

구 분	산출근거	금액(천원)	비 고
	50,000원*3명=150,000원 - 중등 100,000원*3명=300,000원 70,000원*3명=210,000원 50,000원*3명=150,000원 - 초등 100,000원*3명=300,000원 70,000원*3명=210,000원 50,000원*3명=150,000원		
임차료	구급차 임차 400,000원*1일=400,000원	400	
보험료	행사보험료 300명 기준	1,000	

□ 보조단체(수혜대상)

법인(단체)명	대표자	사업자등록번호	소 재 지	비 고 (수혜대상)
(사)경상남도고성군체육회	배정구	612-82-69133	고성군 고성읍 송학고분로 193, 3층	유소년 선 수

□ 최근 3년간 집행(지원)내역: 해당없음

□ 예산요구 사유

○ 민선 8기 군수 공약사업「유소년 엘리트선수, 지역 전문 체육인 육성지원 확대」

○ 유소년 선수 및 지도자 격려를 통한 우수 성과 기대

□ 참고자료

고성군 유소년 엘리트 선수 '희망·드림' 행사

'빛나는 너의 꿈을 응원할게' 성황리에 마무리

2022년 12월 30일 (금) 11:06:39 손서호 기자 gofnews@naver.com

종합운동장 관람석 개보수사업 기본 및 실시설계용역(자체)(신규)

부서·담당	스포츠산업과 체육시설담당	담 당	박성진(행정 5842)
정책사업	체육진흥	통 계 목	시설비(401-01)
단위사업	체육기반시설확충사업	지출구분	□ 의무 ■ 재량
세부사업	체육시설사업	예 산 안	191페이지

□ 추진근거

○ 체육시설 설치·이용에 관한 법률 제6조

□ 사업개요

○ 사업목적: 시설 노후로 인한 이용객의 불편 및 안전상의 문제로 개보수사업 시행을 위한 기본 및 실시설계용역

○ 위 치: 고성군 고성읍 기월리 83번지 일원

○ 사업기간: 2023. 7. ~ 2023. 12.

○ 사 업 량: 기본 및 실시설계용역 1식

○ 총사업비: 50,000천원(용역비 50,000) ※ 재원비율(군비 100%)

○ 투자계획 (단위: 천원)

구 분 \ 연차별		총사업비(계)	2021까지	2022	2023			2023이후
					소계	기정예산	제2회추경	
사 업 량		기본 및 실시설계 용역 1식			기본 및 실시설계 용역 1식		기본 및 실시설계 용역 1식	
재원	계	**50,000**			50,000		50,000	
	국 비							
	도 비							
	군 비	**50,000**			50,000		50,000	
	기 타							

○ '23년 예산: 50,000천원(군비 50,000)

- 증 액: 50,000천원(기정 0천원 → 경정 50,000천원)

구 분	산출근거	금액(천원)	비 고
용역비	기본 및 실시설계용역 용역 1식	50,000	경정

□ 사전절차 이행여부

중기재정계획	투자심사	공유재산 관리계획	정수물품 취 득	부지확보 여부(비율)	기 간 제 채용심의	민간위탁 동 의	기타 미이행 행정절차
비대상	비대상	비대상	비대상	비대상	비대상	해당없음	비대상

□ 추진상황 및 향후계획

○ 2023. 7. ~ 12.: 기본 및 실시설계용역 용역 착수 및 완료

□ 예산요구 사유

○ 노후 된 의자의 표면에서 검출된 유리섬유 등 인체에 유해한 물질로부터 이용자의 건강을 보호하고, 군민들의 각종 행사 및 대회 관전에 불편함을 개선하기 위해 종합운동장 관람석 개보수사업 기본 및 실시설계용역 필요

○ 신규 용역 시행에 따른 예산 신청

□ 사진대장

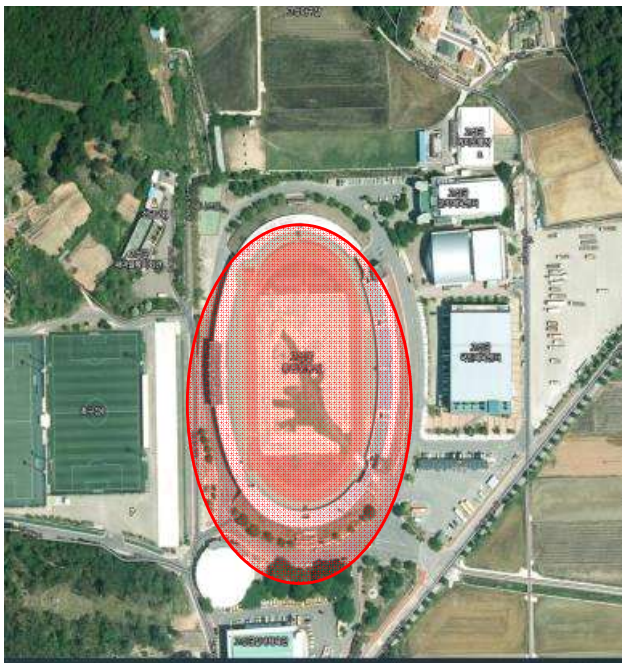	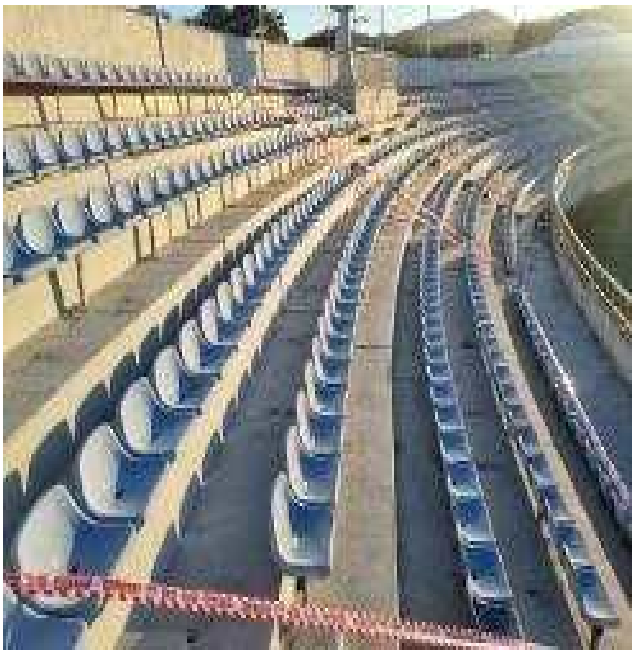
<위치도>	<현장 사진>

하일 소규모체육시설 조성사업 시설결정 및 전략환경영향평가 용역(자체) (신규)

부서·담당	스포츠산업과 체육시설담당	담 당	박성진(행정 5842)
정책사업	체육진흥	통 계 목	시설비(401-01)
단위사업	체육기반시설확충사업	지출구분	□ 의무 ■ 재량
세부사업	체육시설사업	예 산 안	191페이지

□ 추진근거

○ 체육시설 설치·이용에 관한 법률 제6조

□ 사업개요

○ 사업목적: 고성군민 여가선용으로 건강과 복지 향상 및 체력증진을 할 수 있는 체육시설 조성을 위한 시설결정 및 전략환경영향평가 용역

○ 위 치: 고성군 하일면 학림리 일원

○ 사업기간: 2023. 7. ~ 2024. 6.

○ 사 업 량: 시설결정 및 전략환경영향평가 용역 1식

○ 총사업비: 300,000천원(용역비 300,000) ※ 재원비율(군비 100%)

○ 투자계획 (단위: 천원)

구 분 \ 연차별		총사업비(계)	2021까지	2022	2023			2023이후
					소계	기정예산	제2회추경	
사 업 량		시설결정 및 전략환경 영향평가 1식			시설결정 및 전략환경 영향평가 1식		시설결정 및 전략환경 영향평가 1식	
재원	계	**300,000**			150,000		150,000	150,000
	국 비							
	도 비							
	군 비	**300,000**			150,000		150,000	150,000
	기 타							

○ '23년 예산: 150,000천원(군비 150,000)

- 증 액: 150,000천원(기정 0천원 → 경정 150,000천원)

구 분	산출근거	금액(천원)	비 고
용역비	시설결정 및 전략환경영향평가 용역 1식	150,000	경정

□ 사전절차 이행여부

중기재정계획	투자심사	공유재산 관리계획	정수물품 취 득	부지확보 여부(비율)	기 간 제 채용심의	민간위탁 동 의	기타 미이행 행정절차
비대상	비대상	비대상	비대상	비대상	비대상	해당없음	비대상

□ 추진상황 및 향후계획

○ 2023. 7. ~ 24. 6.: 시설결정 및 전략환경영향평가 용역 착수 및 완료

□ 예산요구 사유

○ 체육기반시설 확충으로 지역 균형 발전 도모 및 체육활동 환경 개선

○ 신규 용역 시행에 따른 예산 신청 **[주민건의]**

□ 사진대장

< 위치도>	**<현장 사진>**

거류체육공원 잔디 교체(자체) (계속)

부서·담당	스포츠산업과 체육시설담당	담 당	박성진(행정 5842)
정책사업	체육진흥	통 계 목	시설비(401-01)
단위사업	체육기반시설확충사업	지출구분	□ 의무 ■ 재량
세부사업	체육시설사업	예 산 안	191페이지

□ 추진근거

○ 체육시설 설치·이용에 관한 법률 제6조

□ 사업개요

○ 사업목적: 거류체육공원 운동장 잔디 노후에 따른 시설 개선

○ 위 치: 고성군 거류면 신용리 888번지 일원

○ 사업기간: 2023. 7. ~ 2023. 8.

○ 사 업 량: 인조잔디 교체 1식(인조잔디 철거에 따른 정비작업)

○ 총사업비: 600,000천원(공사비 600,000) ※ 재원비율(군비 100%)

○ 투자계획 (단위: 천원)

구 분 \ 연차별		총사업비(계)	2021까지	2022	2023			2023이후
					소계	기정예산	제2회추경	
사 업 량		인조잔디교체 1식			인조잔디교체 1식	인조잔디교체 1식	폐기물 처리1식	
재원	계	**600,000**			600,000	550,000	50,000	
	국 비							
	도 비							
	군 비	**600,000**			600,000	550,000	50,000	
	기 타							

○ '23년 예산: 600,000천원(군비 600,000)

- 증 액: 50,000천원(기정 550,000천원 → 경정 600,000천원)

구 분	산출근거	금액(천원)	비 고
폐기물 처리비	기존 인조잔디 폐기물 처리비 1식	50,000	경정

□ 사전절차 이행여부

중기재정계획	투자심사	공유재산 관리계획	정수물품 취 득	부지확보 여부(비율)	기 간 제 채용심의	민간위탁 동 의	기타 미이행 행정절차
비대상	비대상	비대상	비대상	확보 (100%)	해당없음	해당없음	비대상

□ 추진상황 및 향후계획

○ 2023. 7. ~ 8.: 폐기물 처리 용역 착수 및 완료

□ 예산요구 사유

○ 거류면-9889(2022. 8. 25.)호로 사업 건의

○ 전년대비 증감사유: 신규사업 추진에 따른 예산 신청**[소통간담회 주민건의]**

○ 잔디 철거에 따른 폐기물 처리비용 추가

□ 사진대장

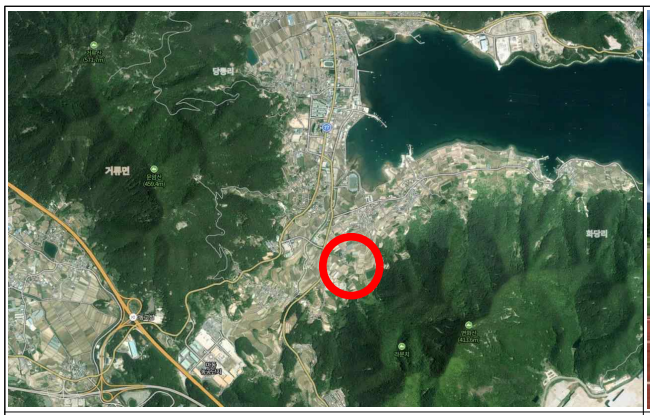	
<위 치 도>	**<현장사진>**

거류체육공원 부대시설(화장실 등) 개보수사업(자체)(계속)

부서·담당	스포츠산업과 체육시설담당	담 당	박성진(행정 5842)
정책사업	체육진흥	통 계 목	시설비(401-01)
단위사업	체육기반시설확충사업	지출구분	□ 의무 ■ 재량
세부사업	체육시설사업	예 산 안	191페이지

□ 추진근거

○ 체육시설 설치·이용에 관한 법률 제6조

□ 사업개요

○ 사업목적: 거류체육공원 부대시설(화장실 등)이 노후되어 시설 이용에 불편 가중

○ 위 치: 고성군 거류면 신용리 888번지 일원

○ 사업기간: 2023. 7. ~ 2023. 12.

○ 사 업 량: 화장실 및 부대시설 개보수 1식(화장실 확장공사 추가)

○ 총사업비: 180,000천원(공사비 180,000) ※ 재원비율(군비 100%)

○ 투자계획 (단위: 천원)

구 분 \ 연차별		총사업비(계)	2021까지	2022	2023 소계	2023 기정예산	2023 제2회추경	2023이후
사 업 량		화장실 및 부대시설 개보수1식			화장실 및 부대시설 개보수1식	화장실 및 부대시설 개보수1식	화장실 및 부대시설 개보수1식	
재원	계	**180,000**			180,000	100,000	80,000	
	국 비							
	도 비							
	군 비	**180,000**			180,000	100,000	80,000	
	기 타							

○ '23년 예산: 180,000천원(군비 180,000)

- 증 액: 80,000천원(기정 100,000천원 → 경정 180,000천원)

구 분	산출근거	금액(천원)	비 고
공사비	화장실 확장 1식	80,000	경정

□ 사전절차 이행여부

중기재정계획	투자심사	공유재산 관리계획	정수물품 취 득	부지확보 여부(비율)	기 간 제 채용심의	민간위탁 동 의	기타 미이행 행정절차
비대상	비대상	비대상	비대상	확보 (100%)	해당없음	해당없음	비대상

□ 추진상황 및 향후계획

○ 2023. 7. ~ 12.: 공사 착공 및 준공

□ 예산요구 사유

○ 거류면-9889(2022. 8. 25.)호로 사업 건의

○ 전년대비 증감사유: 신규사업 추진에 따른 예산 신청

○ 당초 설계 대비 화장실 확장(군민체육대회 개최 시 화장실 부족)

□ 사진대장

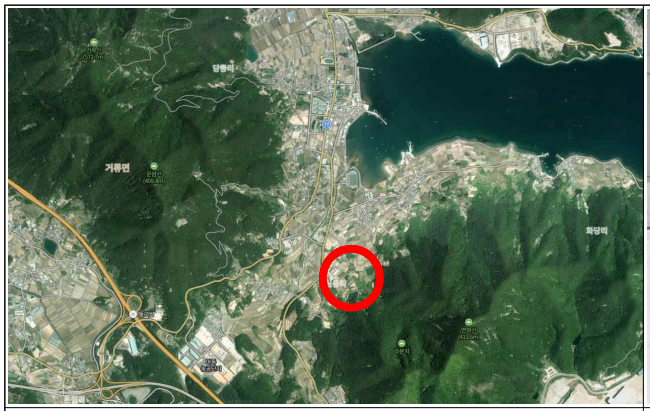	
<위 치 도>	<현장사진>
<현장사진>	<현장사진>

고성군 실내야구연습장 조성사업(자체) (신규)

부서·담당	스포츠산업과 체육시설담당	담 당	박성진(행정 5842)
정책사업	체육진흥	통 계 목	시설비(401-01)
단위사업	체육기반시설확충사업	지출구분	□ 의무 ■ 재량
세부사업	고성군 실내야구연습장 조성사업	예 산 안	191페이지

□ 추진근거

○ 체육시설 설치·이용에 관한 법률 제6조

□ 사업개요

○ 사업목적: 기존 체육시설 및 조성 완료된 고성 야구장과의 연계한 체계적인 체육 인프라 구축을 통해 지역경제 활성화와 군민 건강 증진 도모

○ 위 치: 고성군 고성읍 기월리 83-3번지 일원

○ 사업기간: 2023. 7. ~ 2024. 5.

○ 사 업 량: 실내야구엽습장 조성 1면 A=1,000㎡

○ 총사업비: 1,600,000천원(공사비 1,600,000)

○ 투자계획 (단위: 천원)

구 분 \ 연차별		총사업비(계)	2021까지	2022	2023			2023이후
					소계	기정예산	제2회추경	
사 업 량		야구연습장 조성 1면 A=1,000㎡			야구연습장 조성 1면 A=1,000㎡		야구연습장 조성 1면 A=1,000㎡	야구연습장 조성 1면 A=1,000㎡
재원	계	**1,600,000**			1,600,000		1,000,000	600,000
	국 비							
	도 비							
	군 비	**600,000**			600,000			600,000
	기 타	**1,000,000**			1,000,000		1,000,000	

○ '23년 예산: 1,000,000천원(특조 1,000,000)

- 증 액: 1,000,000천원(기정 0천원 → 경정 1,000,000천원)

구 분	산출근거	금액(천원)	비 고
공사비	실내야구장 조성 1식	1,000,000	경정

□ 사전절차 이행여부

중기재정계획	투자심사	공유재산 관리계획	정수물품 취 득	부지확보 여부(비율)	기 간 제 채용심의	민간위탁 동 의	기타 미이행 행정절차
비대상	비대상	비대상	비대상	확보 (100%)	비대상	해당없음	비대상

□ 추진상황 및 향후계획

○ 2023. 7. ~ 2023. 10.: 고성군 실내야구연습장 조성사업 실시설계 용역

○ 2023. 10. ~ 2024. 4.: 고성군 실내야구연습장 조성사업 착공 및 준공

□ 예산요구 사유

○ 4계절 연습이 가능한 체육기반시설 확충으로 전지훈련팀 유치 및 대회 개최를 통한 지역경제 활성화

□ 사진대장

	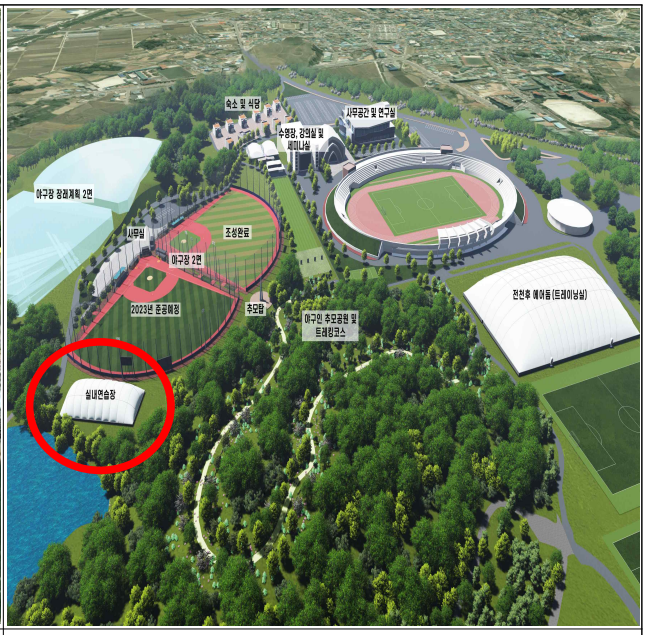
<위치도>	<조 감 도>

개천면(가천) 게이트볼장 시설개선공사(자체) (신규)

부서·담당	스포츠산업과 체육시설담당	담 당	박성진(행정 5842)
정책사업	체육진흥	통 계 목	시설비(401-01)
단위사업	체육기반시설확충사업	지출구분	□ 의무 ■ 재량
세부사업	개천면(가천) 게이트볼장 시설개선공사	예 산 안	192페이지

□ 추진근거

○ 「체육시설 설치·이용에 관한 법률」 제6조

□ 사업개요

○ 사업목적: 게이트볼장 시설개선을 통해 날씨에 구애받지 않는 시설을 이용함으로써 이용객들의 편의성을 제공하고 군민의 건강복지 향상을 위함.

○ 위 치: 고성군 개천면 가천리 400번지 일원

○ 사업기간: 2023. 7. ~ 2023. 11.

○ 사 업 량: 게이트볼장 전천후시설 설치 1식

○ 총사업비: 120,000천원(공사비 120,000)

○ 투자계획 (단위: 천원)

구 분 \ 연차별		총사업비(계)	2021까지	2022	2023 소계	2023 기정예산	2023 제2회추경	2023이후
사 업 량		게이트볼장 전천후 시설 설치 1식			게이트볼장 전천후 시설 설치 1식		게이트볼장 전천후 시설 설치 1식	
재원	계	120,000			120,000		120,000	
	국 비							
	도 비							
	군 비	60,000			60,000		60,000	
	기 타	60,000			60,000		60,000	

○ '23년 예산: 120,000천원(특조 60,000, 군비 60,000)

- 증 액: 120,000천원(기정 0천원 → 경정 120,000천원)

구 분	산출근거	금액(천원)	비 고
공사비	게이트볼장 전천후 시설 설치 1식	120,000	경정

□ 사전절차 이행여부

중기재정계획	투자심사	공유재산 관리계획	정수물품 취 득	부지확보 여부(비율)	기 간 제 채용심의	민간위탁 동 의	기타 미이행 행정절차
비대상	비대상	비대상	비대상	확보 (100%)	비대상	해당없음	비대상

□ 추진상황 및 향후계획

○ 2023. 7. ~ 2023. 12. : 개천면(가천) 게이트볼장 시설개선공사 착공 및 준공

□ 예산요구 사유

○ 게이트볼장 시설개선을 통해 날씨에 구애받지 않는 시설을 이용 함으로써 이용객들의 불편사항 해소

□ 사진대장

	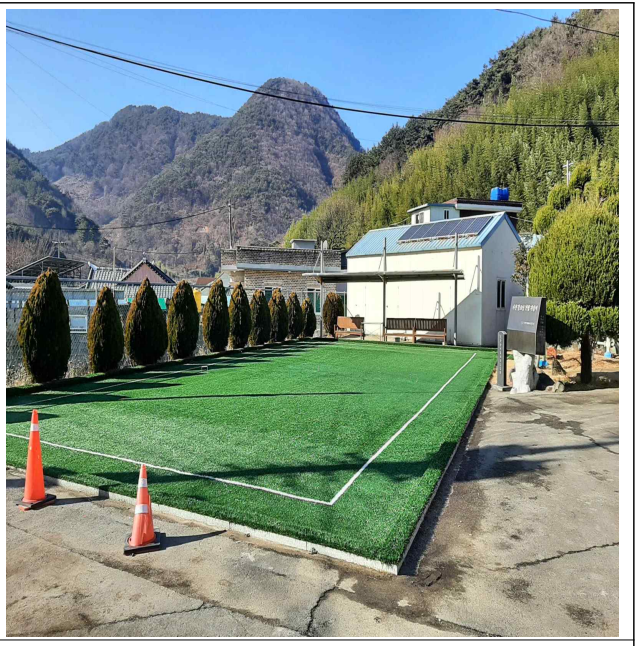
<위 치 도>	<현 장 사 진>

고성군 파크골프장 조성사업(자체)(신규)

부서·담당	스포츠산업과 체육시설담당	담 당	박성진(행정 5842)
정책사업	체육진흥	통 계 목	시설비(401-01)
단위사업	체육기반시설확충사업	지출구분	□ 의무 ■ 재량
세부사업	고성군 파크골프장 조성사업	예 산 안	192페이지

□ 추진근거

○ 체육시설 설치·이용에 관한 법률 제6조

□ 사업개요

○ 사업목적: 군민 라이프스타일 변화에 능동 대처 및 남녀노소 즐길수 있는 파크골프장 조성

○ 위 치: 고성군 고성읍 수남리 일원

○ 사업기간: 2023. 7. ~ 2024. 3.

○ 사 업 량: 편입토지 보상, 파크골프장 조성

○ 총사업비: 6,550,000천원(시설비 2,450, 보상비 4,100) ※ 재원비율(국비 13% 군비 87%)

○ 투자계획 (단위: 천원)

구 분 \ 연차별		총사업비(계)	2021까지	2022	2023 소계	2023 기정예산	2023 제2회추경	2023이후
사 업 량		파크골프장 조성			편입토지 보상금		편입토지 보상금	편입토지 보상금 및 파크골프장 조성
재원	계	**6,550,000**			1,000,000		1,000,000	5,550,000
	국 비							
	도 비	**840,000**						840,000
	군 비	**5,710,000**			1,000,000		1,000,000	4,710,000
	기 타							

○ '23년 예산: 1,000,000천원(군비 1,000,000)

- 증 액: 1,000,000천원(기정 0천원 → 경정 1,000,000천원)

구 분	산출근거	금액(천원)	비 고
보상비	편입토지 보상금	1,000,000	경정

□ 사전절차 이행여부

중기재정계획	투자심사	공유재산 관리계획	정수물품 취 득	부지확보 여부(비율)	기 간 제 채용심의	민간위탁 동 의	기타 미이행 행정절차
반영예정 (2023.11.)	심사예정 (2023.8.)	심의예정 (2023.7.)	비대상	미확보비 대상	비대상	해당없음	비대상

□ 추진상황 및 향후계획

○ 2023. 7. ~ 2024. 3.: 편입토지 보상 협의

□ 예산요구 사유

○ 어린이부터 노인, 장애인 등 누구나 즐길 수 있고 100세 시대 건강의 중요성을 고조시킬 수 있는 파크골프장 조성의 신속한 사업 추진을 위한 예산 필요

○ 신규 용역 시행에 따른 예산 신청 **[소통간담회 주민건의]**

□ 사진대장

<위치도>	<현장 사진>

동고성 체육시설(잔여지) 조성 사업(자체)(신규)

부서·담당	스포츠산업과 체육시설담당	담 당	박성진(행정 5842)
정책사업	체육진흥	통 계 목	시설비(401-01)
단위사업	체육기반시설확충사업	지출구분	□ 의무 ■ 재량
세부사업	동고성 체육시설(잔여지) 조성사업	예 산 안	192페이지

□ 추진근거

○ 체육시설 설치·이용에 관한 법률 제6조

□ 사업개요

○ 사업목적: 군민들이 다양한 스포츠를 체험할 수 있는 생활체육 활동 기반시설 조성

○ 위 치: 고성군 회화면 배둔리 698-15 일원

○ 사업기간: 2023. 7. ~ 2024. 12.

○ 사 업 량: 편입토지 보상

○ 총사업비: 3,000,000천원(보상비 3,000,000) ※ 재원비율(군비 100%)

○ 투자계획 (단위: 천원)

구 분 \ 연차별		총사업비(계)	2021까지	2022	2023 소계	2023 기정예산	2023 제2회추경	2023이후
사 업 량		편입토지 보상비 1식			편입토지 보상비 1식		편입토지 보상비 1식	편입토지 보상비 1식
재원	계	**3,000,000**			1,000,000		1,000,000	2,000,000
	국 비							
	도 비							
	군 비	**3,000,000**			1,000,000		1,000,000	2,000,000
	기 타							

○ '23년 예산: 1,000,000천원(군비 1,000,000)

- 증 액: 1,000,000천원(기정 0천원 → 경정 1,000,000천원)

구 분	산출근거	금액(천원)	비 고
보상비	편입토지 보상금	1,000,000	경정

□ 사전절차 이행여부

중기재정계획	투자심사	공유재산 관리계획	정수물품 취득	부지확보 여부(비율)	기간제 채용심의	민간위탁 동의	기타 미이행 행정절차
반영예정 (2023.11.)	심사예정 (2024.1.)	심의예정 (2023.7.)	비대상	미확보	비대상	해당없음	비대상

□ 추진상황 및 향후계획

○ 2023. 7. ~ 2024. 12: 편입토지 보상 협의

□ 예산요구 사유

○ 군민들이 다양한 스포츠를 체험할 수 있고 체략 향상 및 삶의 질을 향상 시킬 수 있는 체육시설 조성을 위한 토지보상비 필요

○ 2012년 시설결정으로 지속적인 보상요구에 따른 잔여부지 일괄보상 필요

○ 사업 추진에 따른 예산 신청

□ 사진대장

<위치도>	<현장 사진>

동해 생활체육시설 조명탑 설치공사(자체) (신규)

부서·담당	스포츠산업과 체육시설담당	담 당	박성진(행정 5842)
정책사업	체육진흥	통 계 목	시설비(401-01)
단위사업	체육시설운영	지출구분	□ 의무 ■ 재량
세부사업	체육시설관리	예 산 안	192페이지

□ 추진근거

○ 체육시설의 설치·이용에 관한 법률 제6조

□ 사업개요

○ 사업목적: 동해 생활체육시설 조명탑 설치

○ 위 치: 고성군 동해면 장기리 368-2

○ 사업기간: 2023. 7. ~ 2023. 12.

○ 사 업 량: 조명탑 설치공사 1식

○ 총사업비: 250,000천원(공사비 250,000) ※ 재원비율(군비 100%)

○ 투자계획 (단위: 천원)

구 분 \ 연차별		총사업비(계)	2021까지	2022	2023 소계	2023 기정예산	2023 제2회추경	2023이후
사 업 량		조명탑 설치 1식			조명탑 설치 1식		조명탑 설치 1식	
재원	계	**250,000**			250,000		250,000	
	국 비							
	도 비							
	군 비	**250,000**			250,000		250,000	
	기 타							

○ '23년 예산: 250,000천원(군비 250,000)

- 증 액: 250,000천원(기정 0천원 → 경정 250,000천원)

구 분	산출근거	금액(천원)	비 고
공사비	조명탑 설치공사 1식 - 조명탑, LED 투광등기구 설치 1식	250,000	경정

□ 사전절차 이행여부

중기재정계획	투자심사	공유재산 관리계획	정수물품 취 득	부지확보 여부(비율)	기 간 제 채용심의	민간위탁 동 의	기타 미이행 행정절차
비대상	비대상	비대상	비대상	확보 (100%)	해당없음	해당없음	비대상

□ 추진상황 및 향후계획

○ 2023. 7. ~ 12.: 공사 착공 및 준공

□ 예산요구 사유

○ 동해체육시설 조명시설 설치을 통한 이용객들의 불편 해소

○ 신규사업 추진에 따른 예산 신청

□ 사진대장

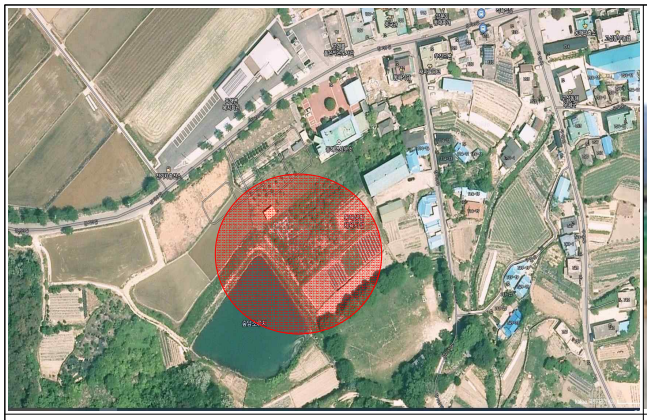	
<위 치 도>	<현 장 사 진>

동해 생활체육시설 부대시설 정비공사(자체) (신규)

부서·담당	스포츠산업과 체육시설담당	담 당	박성진(행정 5842)
정책사업	체육진흥	통 계 목	시설비(401-01)
단위사업	체육시설운영	지출구분	□ 의무 ■ 재량
세부사업	체육시설관리	예 산 안	192페이지

□ 추진근거

○ 체육시설 설치 이용에 관한 법률 제6조

□ 사업개요

○ 사업목적: 동해 생활체육시설 부대시설 정비

○ 위 치: 고성군 동해면 장기리 368-2

○ 사업기간: 2023. 7. ~ 2023. 12.

○ 사 업 량: 부대시설 정비 1식(길이 80m, 높이 2m)

○ 총사업비: 80,000천원(공사비 80,000) ※ 재원비율(군비 100%)

○ 투자계획 (단위: 천원)

구 분 \ 연차별		총사업비(계)	2021까지	2022	2023			2023이후
					소계	기정예산	제2회추경	
사 업 량		부대시설 정비 1 식			부대시설 정비 1 식		부대시설 정비 1 식	
재원	계	**80,000**			80,000		80,000	
	국 비							
	도 비							
	군 비	**80,000**			80,000		80,000	
	기 타							

○ '23년 예산: 80,000천원(군비 80,000)

- 증 액: 80,000천원(기정 0천원 → 경정 80,000천원)

구 분	산출근거	금액(천원)	비 고
공사비	부대시설 설치 1식	80,000	경정

□ 사전절차 이행여부

중기재정계획	투자심사	공유재산 관리계획	정수물품 취 득	부지확보 여부(비율)	기 간 제 채용심의	민간위탁 동 의	기타 미이행 행정절차
비대상	비대상	비대상	비대상	확보(100%)	비대상	해당없음	비대상

□ 추진상황 및 향후계획

○ 2023. 7.: 부대시설 설치 공사 착공

○ 2023. 12.: 부대시설 설치 공사 준공

□ 예산요구 사유

○ 동해체육시설 주변의 부대시설 부재로 인해 게이트볼 등 운동 이후 휴식공간 부족

○ 읍면 건의에 따른 예산 신청

□ 사진대장

<위 치 도>	<현 장 사 진>

종합운동장 육상시설 개보수공사(자체) (신규)

부서·담당	스포츠산업과 체육시설담당	담 당	박성진(행정 5842)
정책사업	체육진흥	통 계 목	시설비(401-01)
단위사업	체육시설운영	지출구분	□ 의무 ■ 재량
세부사업	체육시설관리	예 산 안	192페이지

□ 추진근거

○ 체육시설 설치 이용에 관한 법률 제6조

□ 사업개요

○ 사업목적: 종합운동장 육상시설 노후로 인한 육상운동선수들의 불편 개선
○ 위 치: 고성군 고성읍 기월리 83 일원
○ 사업기간: 2023. 7. ~ 2023. 12.
○ 사 업 량: 육상시설 개보수 1식
○ 총사업비: 45,000천원(공사비 45,000) ※ 재원비율(군비 100%)
○ 투자계획 (단위: 천원)

구 분 \ 연차별		총사업비(계)	2021까지	2022	2023			2023이후
					소계	기정예산	제2회추경	
사 업 량		육상시설 개보수 1식			육상시설 개보수 1식		육상시설 개보수 1식	
재원	계	**45,000**			45,000		45,000	
	국 비							
	도 비							
	군 비	**45,000**			45,000		45,000	
	기 타							

○ '23년 예산: 45,000천원(군비 45,000)
- 증 액: 45,000천원(기정 0천원 → 경정 45,000천원)

구 분	산출근거	금액(천원)	비 고
공사비	육상시설 개보수 1식	45,000	경정

□ 사전절차 이행여부

중기재정계획	투자심사	공유재산 관리계획	정수물품 취 득	부지확보 여부(비율)	기 간 제 채용심의	민간위탁 동 의	기타 미이행 행정절차
비대상	비대상	비대상	비대상	비대상	비대상	해당없음	비대상

□ 추진상황 및 향후계획

○ 2023. 7.: 육상시설 개보수공사 착공
○ 2023. 12.: 육상시설 개보수공사 준공

□ 예산요구 사유

○ 육상시설 노후로 인해 넓이뛰기 및 포환던지기 선수들의 훈련에 불편함

○ 신규사업 추진에 따른 예산 신청

□ 사진대장

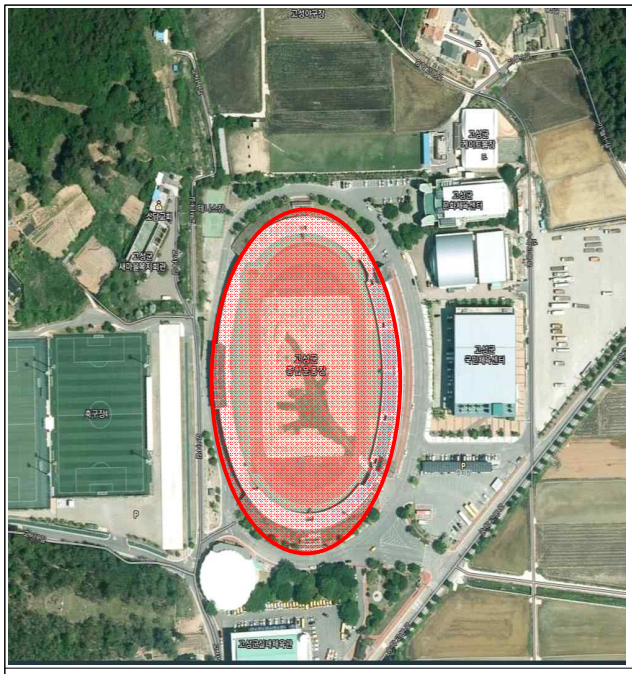	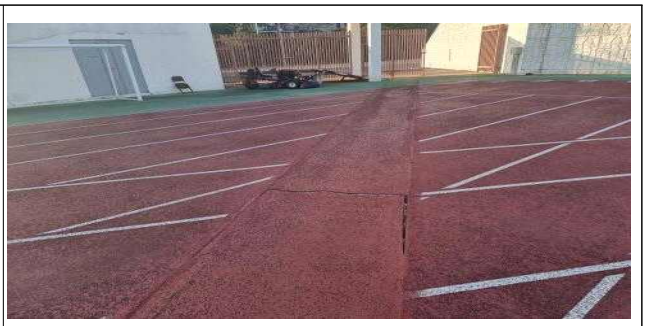
<위 치 도>	<현 장 사 진>

실내체육관(월계관) 개보수 공사(자체) (신규)

부서·담당	스포츠산업과 체육시설담당	담 당	박성진(행정 5842)
정책사업	체육진흥	통 계 목	시설비(401-01)
단위사업	체육시설운영	지출구분	□ 의무 ■ 재량
세부사업	체육시설관리	예 산 안	192페이지

□ 추진근거

○ 체육시설 설치 이용에 관한 법률 제6조

□ 사업개요

○ 사업목적: 월계관 화장실 설치로 이용객의 불편 해소

○ 위 치: 고성군 고성읍 송학고분로 193(스포츠타운 내)

○ 사업기간: 2023. 7. ~ 2023. 12.

○ 사 업 량: 화장실 개보수 1식

○ 총사업비: 80,000천원(공사비 80,000) ※ 재원비율(군비 100%)

○ 투자계획 (단위: 천원)

구 분 \ 연차별		총사업비(계)	2021까지	2022	2023			2023이후
					소계	기정예산	제2회추경	
사 업 량		화장실 개보수 1식			화장실 개보수 1식		화장실 개보수 1식	
재원	계	**80,000**			80,000		80,000	
	국 비							
	도 비							
	군 비	**80,000**			80,000		80,000	
	기 타							

○ '23년 예산: 80,000천원(군비 80,000)

- 증 액: 80,000천원(기정 0천원 → 경정 80,000천원)

구 분	산출근거	금액(천원)	비 고
공사비	화장실 개보수 1식	80,000	경정

□ 사전절차 이행여부

중기재정계획	투자심사	공유재산 관리계획	정수물품 취 득	부지확보 여부(비율)	기 간 제 채용심의	민간위탁 동 의	기타 미이행 행정절차
비대상	비대상	비대상	비대상	확보(100%)	비대상	해당없음	비대상

□ 추진상황 및 향후계획

○ 2023. 7.: 실내체육관(월계관) 개보수공사 착공

○ 2023. 12.: 실내체육관(월계관) 개보수공사 준공

□ 예산요구 사유

○ 실내체육관(월계관) 내부의 화장실이 없어 외부시설 이용

○ 샤워실 내부를 개보수하여 화장실 설치

○ 신규사업 추진에 따른 예산 신청

□ 사진대장

<조 감 도>	<현 장 사 진>

보 건 행 정 과

목 차

【보건행정과】

○ 보건기관 화장실 비상벨 설치(자체)(신규) ····· 221
○ 보건기관 물품 및 장비 구입(자체)(계속) ····· 222
○ 공공건축물 그린리모델링사업(자체)(신규) ····· 224
○ 감염병방제 관리(자체)(계속) ····· 226
○ 가을철 발열성질환 예방관리(자체)(계속) ····· 227
○ 대상포진 예방접종 지원(자체)(신규) ····· 228
○ 코로나19 예방접종 실시(자체)(계속) ····· 229
○ 취약지역 응급의료기관 운영비 지원(보조)(계속) ····· 230
○ 취약지역 응급의료기관 운영비 지원(공모)(보조)(계속) ····· 231

보건기관 화장실 비상벨 설치(자체) (신규)

부서·담당	보건행정과 보건행정담당	담 당	최문숙(행정 4002)
정책사업	공공보건.의료서비스 향상	통 계 목	공공운영비(201-02)
단위사업	공공보건의료서비스 제고	지출구분	□ 의무 ■ 재량
세부사업	보건소 운영	예 산 안	196페이지

□ 추진근거

○ 「공중화장실 등에 관한 법률」 제7조제4항

- 공중화장실 비상벨 등 안전관리 시설 설치 의무화('23.7.21. 시행)

○ 「고성군 공중화장실 등의 불법촬영 예방」 제5조제1항

□ 사업개요

○ 사업목적: 보건기관 화장실에 비상벨을 설치하여 범죄 및 안전사고를 예방하고 비상 상황 시 신속 대응하고자 함

○ 사업기간: 2023. 8. ~ 2023. 10. ※ 최초시행연도: 2023년

○ 사업내용: 고성군보건소 외 26개소 화장실 비상벨 설치

○ '23년 예산: 27,000천원(군비 27,000) ※ 재원비율(군비 100%)

- 증 액: 27,000천원(기정 0천원 → 경정 27,000천원)

구 분	산출근거	금액(천원)	비 고
보건기관 화장실 비상벨 설치	1,000,000원×27개소	27,000	경정

□ 예산요구 사유

○ 공중화장실 등에 관한 법률에 보건기관 화장실 비상벨 설치 의무화로 예산 확보하여 설치하고자 함

□ 참고자료 (설치 예시)

<화장실 비상벨 설치 예시 사진>

<장애인 화장실 설치 예시>

보건기관 물품 및 장비 구입(자체)(계속)

부서·담당	보건행정과 보건행정담당	담 당	최문숙(행정 4002)
정책사업	공공보건.의료서비스 향상	통 계 목	자산및물품취득비(405-01)
단위사업	공공보건의료서비스 제고	지출구분	□ 의무 ■ 재량
세부사업	보건소 운영	예 산 안	196페이지

□ 추진근거

○ 「농어업인 삶의 질 향상 및 농어촌지역 개발촉진에 관한 특별법」 제14조(농어업인 질환의 예방·치료 등 지원)

○ 「농어촌 등 보건의료를 위한 특별조치법」 제5조

□ 사업개요

○ 사업목적: 내구연한 경과 및 노후된 보건기관의 장비 등 교체

○ 사업위치: 보건기관 4개소

○ 사업기간: 2023. 9. ~ 2023. 12.

○ 사업내용: 보건기관 장비 및 물품 구입(자동혈압계 외 5종)

○ 총사업비: 59,950천원(자산 및 물품취득비 59,950) ※재원비율(군비 100%)

○ 투자계획 (단위: 천원)

구 분 \ 연차별		총사업비(계)	2021까지	2022	2023 소계	2023 기정예산	2023 제2회추경	2023이후
사 업 량		장비 및 물품구입(22종)			장비 및 물품구입(22종)	장비 및 물품구입(16종)	장비 및 물품구입(6종)	
재원	계	59,950			59,950	49,050	10,900	
	국 비							
	도 비							
	군 비	59,950			59,950	49,050	10,900	
	기 타							

○ '23년 예산: 59,950천원(군비 59,950)

- 증 액: 10,900천원(기정 49,050천원 → 경정 59,950천원)

구 분	산출근거	금액(천원)	비 고
계		**10,900**	
야외 청소용 송풍기	900,000원×1대	900	경정
자동혈압계	1,500,000원×2대	3,000	경정
약품장	1,000,000원×1대	1,000	경정
냉장고	700,000원×4대	2,800	경정
세탁기	550,000원×4대	2,200	경정
가스레인지	250,000원×4대	1,000	경정

□ 사전절차 이행여부

중기재정계획	투자심사	공유재산 관리계획	정수물품 취 득	부지확보 여부(비율)	기 간 제 채용심의	민간위탁 동 의	기타 미이행 행정절차
22. 9.	해당없음	해당없음	해당없음	해당없음	해당없음	해당없음	

□ 추진상황 및 향후계획

○ 2023. 1.~3.: 보건기관 장비 및 물품 구입

○ 2023. 9.~12.: 추가 장비 및 물품 구입

□ 예산요구 사유

○ 양질의 의료서비스 제공을 위한 노후 장비 및 물품 교체 필요

- 자동혈압계: 노후로 고장난 장비 교체(하일 및 영현면보건지소)
- 약품장: 노후로 파손된 물품 교체(영현면보건지소)
- 야외 청소용 송풍기: 청사관리 물품 구입
- 냉장고, 세탁기, 가스레인지: 대가면보건지소 관사(숙소 4) 물품 교체

□ 사진대장

자동혈압계 (고장) 2010년 구입	약품장 (파손) 2004년 구입
야외 청소용 송풍기	가스레인지 (내구연한 경과) 2010년 구입
냉장고 (내구연한 경과) 2010년 구입	세탁기 (내구연한 경과) 2010년 구입

공공건축물 그린리모델링사업(자체) (신규)

부서·담당	보건행정과 보건행정담당	담 당	최문숙(행정 4002)
정책사업	공공보건.의료서비스 향상	통 계 목	시설비(401-01)
단위사업	공공보건의료서비스 제고	지출구분	□ 의무 ■ 재량
세부사업	공공건축물 그린리모델링사업(자체)	예 산 안	196페이지

□ 추진근거

○ 경상남도 건축주택과-10944호(2022. 12. 9) 공공건축물 그린리모델링사업 선정

□ 사업개요

○ 사업목적: 취약계층이 이용하는 노후된 보건진료소의 구조안전성 확보를 위한 지반보강

○ 위 치: 영현면 봉발보건진료소

○ 사업기간: 2023. 9. ~ 2023. 12.

○ 사 업 량: 지반보강 공사 1식

○ 총사업비: 21,000천원(공사비 21,000) ※재원비율(군비 100%)

○ 투자계획 (단위: 천원)

구 분 \ 연차별		총사업비(계)	2021까지	2022	2023			2023이후
					소계	기정예산	제2회추경	
사 업 량		지반공사 1식			지반공사 1식		지반공사 1식	
재원	계	21,000			21,000		21,000	
	국 비							
	도 비							
	군 비	21,000			21,000		21,000	
	기 타							

○ '23년 예산: 21,000천원(군비 21,000)

- 증 액: 21,000천원(기정 0천원 → 경정 21,000천원)

구 분	산출근거	금액(천원)	비 고
지반보강 공사	공사 1식	21,000	경정

□ 사전절차 이행여부

중기재정계획	투자심사	공유재산 관리계획	정수물품 취 득	부지확보 여부(비율)	기 간 제 채용심의	민간위탁 동 의	기타 미이행 행정절차
해당없음	해당없음	해당없음	해당없음	해당없음	해당없음	해당없음	

□ 추진상황 및 향후계획

○ 2023. 10.~11.: 봉발보건진료소 공사 착공 및 완료

□ 예산요구 사유

○ 2022년 봉발보건진료소의 정밀안전진단 용역 결과 C등급으로 성토유실과 장기침하가 원인으로 추정되는 침하발생 구간에 대한 지반의 보강 공사를 실시하여 공공건축물 그린리모델링사업 공사 전에 구조안전성을 확보하기 위해 필요함.

□ 참고자료

○ 사업착공일[2023년 10월], 준공일[2023년 11월]

□ 사진대장

< 지반침하 현장사진 >	<봉발보건진료소>

감염병방제 관리(자체)(계속)

부서담당	보건행정과 감염병예방담당	담 당	홍경희(행정 4782)
정책사업	공공보건의료서비스 향상	통계목	사무관리비(201-01) 외 1
단위사업	감염병예방관리	지출구분	□ 의무 ■ 재량
세부사업	감염병방제 관리	예산안	196페이지

□ 추진근거

○ 감염병의 예방 및 관리에 관한 법률 제4조(국가 및 지방자치단체의 책무)

□ 사업개요

○ 사업목적: 감염병 선제 예방과 조기 대응으로 지역사회 감염병 차단 및 확산 방지

○ 사업기간: 2023. 1. ~ 2023. 12.

○ 사업내용

- 감염병 예방사업 추진 및 방역소독을 통한 방역 취약지 관리
- 읍(면) 방역소독반 운영, 소독기 무상점검·수리, 자율방역소독반 방역약품 및 소독기 지원 등

○ '23년 예산: 427,574천원(군비 427,574) ※재원비율(군비 100%)

- 증 액: 5,000천원(기정 422,574천원 → 경정 427,574천원)

구 분	산 출 근 거	금액(천원)	비고
사무관리비(201-01)	감염병예방 홍보 및 물품 구입(사업량증가) 취약계층감염병예방 협력사업 추진(사업량 증가) - 협약기관 교육자료 제작 2,600원×1,000부 - 사업 홍보 물품 구입 등 2,500명×4,480원	7,200 13,800	경정
재료비(206-01)	방역소독유류구입(사업내용 변경) - 보건소 방역소독 유류구입 4,000,000원 - 면 지역 방역소독 유류구입(재배정) 14,430,000원 방역소독약품 등 구입 131,650,000원→ 109,220,000원	18,430 109,220	경정

□ 최근 3년간 집행(지원)내역

(단위: 천원)

연도별	편 성 액					정산액	사용내역	비 고
	계	국비	도비	군비	자부담			
2022년	337,078			337,078		303,558	14개 읍, 면 방역소독에 따른 인건비, 유류비, 약품비, 장비구입 등	
2021년	334,685			334,685		326,972		
2020년	289,199			289,199		280,557		

□ 예산요구 사유

○ 취약계층 감염병예방 홍보 및 교육사업 추진을 위한 변경

- 사업량 증가(취약계층 감염병 예방사업 협약기관 대상 사업 추진)
- 방역소독 유류비 면 재배정

가을철 발열성질환 예방관리(자체) (계속)

부서·담당	보건행정과 감염병예방담당	담 당	홍경희(행정 4782)
정책사업	공공보건의료서비스 향상	통 계 목	사무관리비(201-01) 외 1
단위사업	감염병예방관리	지출구분	□ 의무 ■ 재량
세부사업	가을철 발열성질환 예방관리	예 산 안	197페이지

□ 추진근거

○ 감염병의 예방 및 관리에 관한 법률 제4조(국가 및 지방자치단체의 책무)

○ 진드기·설치류 매개 감염병 관리지침(질병관리청)

□ 사업개요

○ 사업목적: 진드기·설치류 매개 감염병 발생 예방 및 조기인지를 통한 군민 건강 보호

○ 사업기간: 2023. 1. ~ 2023. 12.

○ 사업내용: 진드기 매개 질환 예방용 기피제 등 물품 구입

○ '23년 예산: 45,500천원(군비 45,500) ※재원비율(군비 100%)

- 증 액: 20,000천원(기정 25,500천원 → 경정 45,500천원)

구 분	산출근거	금액(천원)	비 고
사무관리비	진드기 등 해충 예방 홍보사업용(토시 구입 2,000개)	6,000	경정
재료비	진드기 등 해충 기피제 추가 구입 4,000개	14,000	경정

□ 최근 3년간 집행(지원)내역

(단위: 천원)

연도별	편 성 액					정산액	사용내역	비고
	계	국비	도비	군비	자부담			
2022년	50,000			50,000		50,000	진드기·설치류 매개 감염병 예방관리 사업추진	
2021년	51,000			51,000		50,953		
2020년	58,190			58,190		58,190		

□ 예산요구 사유

○ 고위험군이 많은 농촌지역 주민들의 진드기·설치류 매개 감염병 예방을 위한 조기 인지 및 신속 대응·관리

대상포진 예방접종 지원(자체) (신규)

부서·담당	보건행정과 보건민원담당	담 당	이상희(행정 4090)
정책사업	공공보건.의료서비스 향상	통 계 목	의료및구료비(307-01)
단위사업	예방접종관리	지출구분	□ 의무 ■ 재량
세부사업	자체예방접종	예 산 안	197페이지

□ 추진근거

○ 「저출산·고령사회기본법」 제4조, 제12조, 제16조

○ 「공공보건의료에 관한 법률」 제7조

○ 「보건의료기본법」 제33조

○ 「의약품 부작용 피해구제에 관한 규정 시행규칙」 제8조

□ 사업개요

○ 사업목적: 예방접종을 통해 감염병으로부터 군민건강 보호

○ 사업기간: 2023. 9. ~ 2023. 12. ※ 최초시행연도: 2023년

○ 사업내용: 65세 이상 기초생활수급자 고성군민에게 대상포진 약독화 생백신 1회 전액지원

○ '23년 예산: 32,000천원(군비 32,000) ※재원비율(군비 100%)

- 증 액: 32,000천원(기정 0천원 → 경정 32,000천원)

구 분	산출근거	금액(천원)	비 고
대상포진 백신 구입	100,000원×320명 (백신비×기초생활수급자20%)	32,000	경정

□ 최근 3년간 집행(지원)내역

(단위: 천원)

연도별	편 성 액					정산액	사용내역	비 고
	계	국비	도비	군비	자부담			
2022년							해당없음	
2021년							해당없음	
2020년							해당없음	

□ 예산요구 사유

○ 기획예산담당관-9770(2023. 6. 27.)호와 관련하여 고성군 대상포진 예방접종 지원 조례 공포에 따른 제2회 추가경정예산 확보

코로나19 예방접종 실시(자체) (계속)

부서·담당	보건행정과 보건민원담당	담 당	이상희(행정 4090)
정책사업	공공보건·의료서비스 향상	통 계 목	사무관리비(201-01)
단위사업	예방접종관리	지출구분	□ 의무 ■ 재량
세부사업	코로나19 예방접종 실시	예 산 안	197페이지

□ 추진근거

○ 「감염병의 예방 및 관리에 관한 법률」 제25조

○ 「코로나19 예방접종사업 지침」

□ 사업개요

○ 사업목적: 코로나19 예방접종률 향상을 통한 집단면역 형성

○ 사업기간: 2023. 1. ~ 2023. 12. ※ 최초시행연도: 2022년

○ 사업내용: 65세 이상 고위험군의 감염병 예방을 위한 동절기 코로나19 예방접종 시행

○ '23년 예산: 15,000천원(군비 15,000) ※재원비율(군비 100%)

- 증 액: 10,000천원(기정 5,000천원 → 경정 15,000천원)

구 분	산출근거	금액(천원)	비 고
사무관리비	코로나19 예방접종 소모품 구입	13,000	경정

□ 최근 3년간 집행(지원)내역

(단위: 천원)

연도별	편 성 액					정산액	사용내역	비 고
	계	국비	도비	군비	자부담			
2022년	5,000			5,000		4,964	코로나19 예방접종 홍보 현수막 및 사무용품 등 구입	
2021년								
2020년								

□ 예산요구 사유

○ 코로나19 예방접종률 향상 및 안전한 예방접종을 위해 홍보물품 및 소모품 구입 필요

취약지역 응급의료기관 운영비 지원(보조) (계속)

부서·담당	보건행정과 의약담당	담 당	강정민(행정 4042)
정책사업	의약무 안전 관리	통 계 목	민간경상사업보조(307-02)
단위사업	의약무관리	지출구분	■ 의무 □ 재량
세부사업	취약지역 응급의료기관 운영비 지원	예 산 안	198페이지

□ 추진근거

○ 「응급의료에 관한 법률」 제16조(재정지원) 및 제21조(기금의 사용)

○ 「보조금 관리에 관한 법률」 제12조(보조금 예산의 통지) 및 제16조(보조금의 교부신청)

□ 사업개요

○ 사업목적: 응급의료 취약지의 응급실을 유지하기 위한 보조금 지원으로 적절한 응급의료서비스를 제공하기 위함

○ 사업기간: 2023. 1. ~ 2023. 12. ※ 최초시행연도: 2019년

○ 사업내용: 지역응급의료기관 운영을 위한 응급실 전담의 인건비 지원

○ '23년 예산: 210,000천원(기금 210,000천원) ※재원비율(국비 100%)

- 증 액: 20,000천원(기정 190,000천원 → 경정 210,000천원)

구 분	산출근거	금액(천원)	비 고
인건비	응급실 전담의(전문의1명) 19,000,000×10(개월)	190,000	기정
	응급실 전담의(전문의1명) 21,000,000×10(개월)	210,000	경정

□ 보조단체(수혜대상)

법인(단체)명	대표자	사업자등록번호	소 재 지	비 고 (수혜대상)
강병원	강진구	612-92-22966	고성읍 중앙로 49	

□ 최근 3년간 집행(지원)내역

(단위: 천원)

연도별	편 성 액					정산액	사용내역	비 고
	계	국비	도비	군비	자부담			
2022년	190,000	190,000				190,000	인건비지급	
2021년	234,940	234,940				234,940	인건비지급	
2020년	252,850	252,850				252,850	인건비지급	

□ 예산요구 사유

○ 경상남도 식품의약과-10126호(2023.5.11.) 교부결정 통지에 의함

취약지역 응급의료기관 운영비 지원(공모)(보조)(계속)

부서·담당	보건행정과 의약담당	담 당	강정민(행정 4042)
정책사업	의약무 안전 관리	통 계 목	민간경상사업보조(307-02)
단위사업	의약무관리	지출구분	■ 의무 □ 재량
세부사업	취약지역 응급의료기관 운영비 지원(공모)	예 산 안	198페이지

□ 추진근거

○ 「보조금 관리에 관한 법률」 제12조(보조금 예산의 통지) 및 제16조(보조금의 교부신청)

□ 사업개요

○ 사업목적: 응급의료 취약지의 응급실을 유지하기 위한 보조금 지원으로 적절한 응급의료서비스를 제공하기 위함

○ 사업기간: 2023. 1. ~ 2023. 12. ※ 최초시행연도: 2020년

○ 사업내용: 지역응급의료기관 운영을 위한 응급실 전담의 인건비 지원

○ '23년 예산: 100,000천원(도비 50,000 군비 50,000) ※재원비율(0:50:50)

- 증 액: 10,000천원(기정 90,000천원 → 경정 100,000천원)

구 분	산출근거	금액(천원)	비 고
인건비	응급실 전담의(전문의1명) 9,000,000×10(개월)	90,000	기정
	응급실 전담의(전문의1명) 10,000,000×10(개월)	100,000	경정

□ 보조단체(수혜대상)

법인(단체)명	대표자	사업자등록번호	소 재 지	비 고 (수혜대상)
강병원	강진구	612-92-22966	고성읍 중앙로 49	

□ 최근 3년간 집행(지원)내역

(단위: 천원)

연도별	편 성 액					정산액	사용내역	비 고
	계	국비	도비	군비	자부담			
2022년	100,000		50,000	50,000			인건비지급	
2021년	100,000		50,000	50,000			인건비지급	
2020년	161,875		80,938	80,937		75,000	인건비지급	

□ 예산요구 사유

○ 경상남도 식품의약과-13451호(2023. 6. 27.) 교부결정 통지에 의함

건 강 증 진 과

목 차

【건강증진과】

○ 지역사회통합건강증진사업(보조)(계속) ····· 237
○ 건강플러스 행복플러스사업(보조)(계속) ····· 238
○ 지역사회중심금연지원서비스사업(보조)(계속) ····· 239
○ 지역장애인보건의료센터 운영(자체)(자체)(계속) ····· 240
○ 방문건강관리서비스지원사업(보조)(계속) ····· 241
○ AI・IoT기반 어르신건강관리서비스 시범사업(보조)(계속) ····· 242
○ 지역 내 소지역 건강격차 해소사업(보조)(계속) ····· 243
○ 60~64세 임플란트 지원(보조)(신규) ····· 244
○ 암환자의료비 지원(건강보험 하위50%)(자체)(계속) ····· 245
○ 난임부부 지원(보조)(계속) ····· 246
○ 정신요양시설 기능보강(보조)(신규) ····· 247
○ 치매관리체계구축(보조)(계속) ····· 248

지역사회통합건강증진사업(보조)(계속)

부서·담당	건강증진과 건강증진담당	담 당	강인숙(행정 4032)
정책사업	건강증진의료서비스	통 계 목	공무직(무기계약)근로자보수(101-03) 외 1
단위사업	건강증진사업	지출구분	■ 의무 □ 재량
세부사업	지역사회통합건강증진사업	예 산 안	205페이지

□ 추진근거

○ 국민건강증진법 제3조 제1항 및 제6조 제1항

○ 지역사회 통합건강증진사업 지침(보건복지부)

□ 사업개요

○ 사업목적: 건강생활실천, 만성질환 예방, 취약계층 건강관리 등 건강증진 사업 추진으로 군민의 건강행태 개선 및 건강수준 향상

○ 사업기간: 2023. 1. ~ 2023. 12. ※ 최초시행연도: 2013년

※ 2023. 3.: 비만 예방의 날, 2023. 5.: 고혈압 예방의 날, 2023. 6.: 구강보건의 날
2023. 9.: 심뇌혈관질환 예방관리 주간

○ 사업내용

- 사업영역: 심뇌혈관질환예방관리, 영양, 신체활동, 비만예방관리, 구강보건, 한의약 건강증진, 아토피·천식 예방관리, 여성어린이특화, 지역사회 중심 재활, 방문건강관리
- 지역사회 특성과 주민의 요구가 반영된 프로그램 및 서비스 등 기획·추진

○ '23년 예산: 401,496천원(국비 200,748, 도비 60,224, 군비 140,524) ※ 재원비율(50:15:35)

- 증 액: 0천원(기정 401,496천원 → 경정 401,496천원)

구 분	산출근거	금액(천원)	비 고
인건비	공무직(무기계약)근로자 인건비, 수당 등	127,800	기정
		134,800	경정
사무관리비	사업 운영물품 구입	35,528	기정
		28,528	경정

□ 보조단체(수혜대상): 고성군민

□ 최근 3년간 집행(지원)내역

(단위: 천원)

연도별	편 성 액					정산액	사용내역	비 고
	계	국비	도비	군비	자부담			
2022년	399,378	199,689	59,907	139,782		397,428	사업 추진	
2021년	394,330	197,165	59,150	138,015		390,476	사업 추진	
2020년	392,938	196,469	58,941	137,528		392,937	사업 추진	

□ 예산요구 사유

○ 지역사회통합건강증진사업 사무관리비 감액분으로 공무직(무기계약)근로자 인건비 부족분 확보

건강플러스 행복플러스사업(보조)(계속)

부서·담당	건강증진과 건강증진담당	담 당	강인숙(행정 4032)
정책사업	건강증진의료서비스	통 계 목	사무관리비(201-01) 외 1
단위사업	건강증진사업	지출구분	■ 의무 □ 재량
세부사업	건강플러스 행복플러스사업	예 산 안	206페이지

□ 추진근거

○ 취약지역 건강증진사업(건강plus 행복plus 역량강화 사업) 지침(경상남도)

□ 사업개요

○ 사업기간: 2023. 1. ~ 2023. 12. ※ 최초시행연도: 2021년

○ 사업내용

- 건강위원회 사업수행 주체 정착(보건소 등은 지원기관)
- 주민주도형 건강증진 프로그램 운영 및 건강위원회 개최

○ '23년 예산: 25,000천원(도비 7,500, 군비 17,500) ※ 재원비율(30:70)

- 증 액: 0천원(기정 25,000천원 → 경정 25,000천원)

구 분	산출근거	금액(천원)	비 고
사무관리비	건강플러스행복플러스 홍보물 구입 등	2,000	기정
		3,000	경정
행사실비지원금	건강위원회, 간담회 등	1,000	기정
		-	경정

□ 최근 3년간 집행(지원)내역

(단위: 천원)

연도별	편 성 액					정산액	사용내역	비고
	계	국비	도비	군비	자부담			
2022년	20,700		6,210	14,490		20,627	건강플러스 행복플러스운영	
2021년	25,000		7,500	17,500		19,988		
2020년								

□ 예산요구 사유

○ 행사실비지원금 감액분을 사무관리비로 반영하여 위원회 참석수당 지급 및 사업추진에 사용

지역사회중심금연지원서비스사업(보조) (계속)

부서·담당	건강증진과 건강증진담당	담 당	강인숙(행정 4032)
정책사업	건강증진의료서비스	통 계 목	사무관리비(201-01) 외 1
단위사업	건강증진사업	지출구분	■ 의무 □ 재량
세부사업	지역사회중심금연지원서비스	예 산 안	206페이지

□ 추진근거

○ 「건강증진법」 제8조(금연 및 절주운동 등)제1항

○ 지역사회통합건강증진사업(지역사회금연지원서비스) 지침(보건복지부)

□ 사업개요

○ 사업목적

- 지역사회 흡연자 대상 금연 상담 서비스 제공으로 금연실천 유도
- 다양한 금연사업 추진으로 간접흡연 예방 및 군민 건강증진 도모

○ 사업기간: 2023. 1. ~ 2023. 12. ※ 최초시행연도: 2015년

※ 2023. 5.: 세계 금연의 날

○ 사업내용

- 금연클리닉 운영으로 지역사회 내 흡연자 금연지원서비스 제공
- 금연구역 관리 및 공중이용시설 내 흡연 지도단속
- 지역사회 내 흡연 예방 교육 제공 및 금연 환경 조성·관리 등

○ '23년 예산: 207,020천원(국비 103,510, 도비 31,053, 군비 72,457) ※ 재원비율(50:15:35)

- 증 액: 0천원(기정 207,020천원 → 경정 207,020천원)

구 분	산출근거	금액(천원)	비 고
사무관리비	금연 및 흡연예방, 음주폐해 예방사업 운영	51,052	기정
		52,322	경정
의료및구료비	금연보조제 및 금연강화 물품 구입	45,000	기정
		43,730	경정

□ 보조단체(수혜대상): 고성군민

□ 최근 3년간 집행(지원)내역

(단위: 천원)

연도별	편 성 액					정산액	사용내역	비 고
	계	국비	도비	군비	자부담			
2022년	213,400	106,700	32,010	74,690		212,065	사업 추진	
2021년	239,208	119,604	35,880	83,724		212,071	사업 추진	
2020년	198,000	99,000	29,700	69,300		198,000	사업 추진	

□ 예산요구 사유

○ 금연보조제 및 행동강화물품 단가 계약에 따른 비용 절감으로 금연 및 흡연예방, 음주 폐해 예방사업 운영비 확보

지역장애인보건의료센터 운영(자체) (자체) (계속)

부서·담당	건강증진과 건강증진담당	담 당	강인숙(행정 4032)
정책사업	건강증진의료서비스	통 계 목	기타직보수(101-02)
단위사업	건강증진사업	지출구분	□ 의무 ■ 재량
세부사업	지역장애인보건의료센터 운영(자체)	예 산 안	206페이지

□ 추진근거

○ 지역사회중심재활 사업 지침(보건복지부)

□ 사업개요

○ 사업목적: 장애인의 재활과 사회복귀를 돕고 지역보건의료-복지 자원의 효율적 운영을통한 통합적 서비스 제공

○ 사업기간: 2023. 1. ~ 2023. 12. ※ 최초시행연도: 2019년

○ 사업내용: 지역사회중심재활 전담인력 1명 수당 및 성과 연봉 등 지급

○ '23년 예산: 16,560천원(군비 16,560) ※ 재원비율(0:0:100)

- 증 액: 2,400천원(기정 14,160천원 → 경정 16,560천원)

구 분	산출근거	금액(천원)	비 고
기타직보수	사업 전담인력(1명) 특수직무수당, 성과연봉 등 - 200,000원×1명×12월 = 2,400,000원	2,400	경정

□ 최근 3년간 집행(지원)내역

(단위: 천원)

연도별	편 성 액					정산액	사용내역	비 고
	계	국비	도비	군비	자부담			
2022년	9,408			9,408		8,925	보건소 CBR 인건비	
2021년	5,923			5,923		5,923	보건소 CBR 인건비	
2020년								

□ 예산요구 사유

○ 시간선택제임기제공무원(1명) 수당 및 성과연봉 상승에 따른 인건비 부족분 확보

방문건강관리서비스지원사업(보조) (계속)

부서·담당	건강증진과 건강증진담당	담 당	강인숙(행정 4032)
정책사업	건강증진의료서비스	통 계 목	공무직(무기계약)근로자보수(101-03) 외 2
단위사업	건강증진사업	지출구분	■ 의무 □ 재량
세부사업	방문건강관리서비스지원사업	예 산 안	207페이지

□ 추진근거

○ 「지역보건법」 제11조(보건소의 기능 및 업무)

○ 「보건의료기본법」 제31조(평생국민건강관리사업)

□ 사업개요

○ 사업목적: 지역주민의 자가건강관리 능력향상 및 허약예방 등을 통한 건강수준 향상

○ 사업기간: 2023. 1. ~ 2023. 12. ※ 최초시행연도: 2007년

○ 사업내용

- 사업대상: 건강관리서비스 이용 및 접근이 어려우면서 건강관리가 필요한 지역사회 주민
- 사업내용: 의료취약계층 및 기초생활수급자, 65세 이상 독거노인, 75세 이상 노인 부부 및 다문화가정에 직접 방문보건의료 서비스를 제공하여 건강인식 제고, 자가 건강 관리능력 향상, 건강상태 유지 및 개선, 지역 자원과 연계 등 건강증진 도모

○ '23년 예산: 165,560천원(국비 82,780 도비 24,834 군비 57,946) ※ 재원비율(50:15:35)

- 증 액: 0원(기정 165,560천원 → 경정 165,560천원)

구 분	산출근거	금액(천원)	비 고
공무직근로자보수	방문건강관리사업 공무직 보수	121,450	기정
		86,450	경정
사무관리비	운영물품 구입	15,000	기정
		35,000	경정
의료및구료비	방문건강관리대상자 의약품 등 구입	10,000	기정
		25,000	경정

□ 최근 3년간 집행(지원)내역

(단위: 천원)

연도별	편 성 액					정산액	사용내역	비 고
	계	국비	도비	군비	자부담			
2022년	163,310	81,655	24,496	57,159		163,310	방문건강관리 서비스지원사업	
2021년	161,252	80,626	24,188	56,438		161,252		
2020년	159,814	79,907	23,972	55,935		159,814		

□ 예산요구 사유

○ 공무직근로자 육아휴직에 따른 보수 감액분을 사무관리비 및 의료및구료비로 반영하여 계절별 주요건강관리사업(폭염, 한파 등) 추진 등에 사용

AI · IoT기반 어르신건강관리서비스 시범사업(보조) (계속)

부서·담당	건강증진과 건강증진담당	담 당	강인숙(행정 4032)
정책사업	건강증진의료서비스	통 계 목	기간제근로자등보수(101-04) 외 2
단위사업	건강증진사업	지출구분	■ 의무 □ 재량
세부사업	AI·IoT 기반 어르신 건강관리서비스 시범사업	예 산 안	207페이지

□ 추진근거

○ 「국민건강증진법」 제3조(책임)

○ 「노인복지법」 제4조(보건복지증진의 책임)

□ 사업개요

○ 사업목적

- 건강상태 개선이 필요한 65세 이상 노인을 대상으로(스마트폰 소지자) AI·IoT 기반을 활용하여 건강한 노후 생활 및 건강수명 연장을 도모하기 위함

○ 사업기간: 2023. 1. ~ 2023. 12. ※ 최초시행연도: 2021년

○ 사업내용

- 사업대상: 65세 이상 어르신 250명(스마트폰소지자)
- 추진방법
  - 어르신 건강관리 앱 및 다양한 디바이스(손목 활동량계, 블루투스 체중계 · 혈압계·혈당계·스피커 등)활용으로 비대면 건강관리 서비스 제공
  - 담당 간호사 배정을 통한 어르신 맞춤형 전문적 건강관리서비스 실시

○ '23년 예산: 130,968천원(국비 65,484 도비 19,645 군비 45,839) ※ 재원비율(50:15:35)

- 증 액: 0원(기정 130,968천원 → 경정 130,968천원)

구 분	산출근거	금액(천원)	비 고
인건비	기간제근로자등 보수	67,480	기정
		75,780	경정
사무관리비	운영물품 구입, AI기기 임차 등	45,568	기정
		38,568	경정
공공운영비	스마트패드 통신비 및 기기 유지보수비	2,920	기정
		1,620	경정

□ 최근 3년간 집행(지원)내역

(단위: 천원)

연도별	편 성 액					정산액	사용내역	비 고
	계	국비	도비	군비	자부담			
2022년	120,384	60,192	18,058	42,134		118,061	AI·IoT기반 어르신건강관리 서비스사업	
2021년	110,430	55,215	16,564	38,651		94,512		
2020년								

□ 예산요구 사유

○ AI 기기 단가계약에 따른 사무관리비 감액분 및 공공운영비 감액분을 기간제 근로자 교육비, 퇴직금으로 편성

지역 내 소지역 건강격차 해소사업(보조) (계속)

부서·담당	건강증진과 건강증진담당	담 당	강인숙(행정 4032)
정책사업	건강증진의료서비스	통 계 목	기간제근로자등보수(101-04) 외4
단위사업	건강증진사업	지출구분	■ 의무 □ 재량
세부사업	지역 내 소지역 건강격차 해소 사업	예 산 안	208페이지

□ 추진근거

○ 질병관리청 주관『지역 내 소지역 건강격차 해소사업』공모 선정(2023.1.12.)

□ 사업개요

○ 사업목적: 지역 내 소지역 간 건강격차 해소 및 지역주민의 건강수준 향상

○ 총사업기간: 2023. 3. ~ 2025. 12.

○ 사업내용

- 사업대상: 상리면, 마암면 65세이상 1,500여명
- 사업내용: 건강실태조사를 통한 지역 내 소지역 주민 건강수준 진단 후 건강격차 해소를 위한 중재프로그램 개발하고 시행하여 지역주민의 건강 수준 향상

○ '23년 예산: 400,000천원(국비 200,000, 군비 200,000)※ 재원비율(50:0:50)

- 증 액: 0천원(기정 400,000천원 → 경정 400,000천원)

구 분	산출근거	금액(천원)	비 고
기간제근로자등보수	기본금, 4대보험 기관부담금 등	47,400	기정
		37,400	경정
사무관리비	사업 운영물품 구입, 인쇄물 등 제작	28,400	기정
		61,900	경정
국내여비	관내 및 관외 출장여비	5,000	기정
		2,000	경정
연구용역비	지역 내 소지역 건강격차 해소사업 연구 용역	225,000	기정
		194,500	경정
의료및구료비	의약품 및 의료용소모품 구입	48,000	기정
		58,000	경정

□ 최근 3년간 집행(지원)내역: 해당없음

□ 예산요구 사유

○ 지역 내 소지역 건강격차 해소사업 연구용역비 및 기간제근로자 인건비 등 감액분을 사무관리비 및 의료및구료비로 조정

60~64세 임플란트 지원(보조)(신규)

부서·담당	건강증진과 건강증진담당	담 당	강인숙(행정 4032)
정책사업	건강증진의료서비스	통 계 목	의료및구료비(307-01)
단위사업	건강증진사업	지출구분	■ 의무 □ 재량
세부사업	60~64세 임플란트 지원	예 산 안	209페이지

□ 추진근거

○ 「구강보건법」 제3조(국가와 지방자치단체의 책무)

○ 경상남도 노인 구강보건사업 지원 조례 제6조

□ 사업개요

○ 사업목적: 도내 주소를 두고 거주하고 있는 저소득층 군민에게 임플란트 시술비 확대 지원하여 저작 기능 개선 및 구강건강 형평성 제고

○ 사업기간: 2023. 6. ~ 2023. 12. ※ 최초시행연도: 2023년

○ 사업내용

- 60세~64세 임플란트 시술비 확대 지원
- 1인 최대 2개 지원
- 의료급여 수급권자, 차상위 본임부담경감 대상자, 저소득 위기 가구원중 의치 필요자 1개당 100만원 이내
- 건강보험료 하위 50% 해당자 1개당 70만원 이내

○ '23년 예산: 58,200천원(도비 17,460 군비 40,740) ※ 재원비율(0:30:70)

- 증 액: 58,200천원(기정 0천원 → 경정 58,200천원)

구 분	산출근거	금액(천원)	비 고
의료및구료비	60~64세 저소득층 임플란트 지원	58,200	경정

□ 최근 3년간 집행(지원)내역: 해당없음

□ 예산요구 사유

○ 경상남도 보건행정과-8156(2023. 4. 20.)호에 따른 신규사업 추진

암환자의료비 지원(건강보험 하위50%)(자체)(계속)

부서·담당	건강증진과 건강지원담당	담 당	이지연(행정 4052)
정책사업	건강증진의료서비스	통 계 목	의료및구료비(307-01)
단위사업	건강지원사업	지출구분	□ 의무 ■ 재량
세부사업	암환자의료비 지원(건강보험 하위50%)	예 산 안	209페이지

□ 추진근거

○ 암관리법 제13조(암환자의 의료비 지원사업 등)

□ 사업개요

○ 사업목적: 저소득층 암환자에게 의료비를 지원하여 환자가족의 경제적 부담 경감 도모

○ 사업기간: 2023. 1. ~ 2023. 12. ※ 최초시행연도: 2015년

○ 사업내용

- 5대암(위암, 간암, 대장암, 유방암, 자궁경부암)을 제외한 기타암 진단 시 100만원 정액 지원
- 건강보험료 기준중위소득 50%이하 기준 조건에 적합해야 함

○ '23년 예산: 25,000천원(군비 25,000) ※ 재원비율(군비 100%)

- 증 액: 5,000천원(기정 20,000천원 → 경정 25,000천원)

구 분	산출근거	금액(천원)	비 고
의료비 지원	건강보험(하위 50%) 암환자 의료비 지원	5,000	경정

□ 최근 3년간 집행(지원)내역

(단위: 천원)

연도별	편 성 액					정산액	사용내역	비 고
	계	국비	도비	군비	자부담			
2022년	20,000			20,000		20,000	건강보험(하위50%) 암환자 의료비 지원	
2021년	20,000			20,000		20,000		
2020년	30,000			30,000		30,000		

□ 예산요구 사유

○ 국가암(5대암) 외 기타암 지원대상자 증가로 인해 증액

난임부부 지원(보조)(계속)

부서·담당	건강증진과 건강지원담당	담 당	이지연(행정 4052)
정책사업	건강증진의료서비스	통 계 목	의료및구료비(307-01)
단위사업	건강지원사업	지출구분	■ 의무 □ 재량
세부사업	난임부부 지원(전환사업)	예 산 안	210페이지

□ 추진근거

○ 「모자보건법」 제11조(난임극복 지원사업)

○ 경상남도 인구정책 기본조례 제7조(사업)

□ 사업개요

○ 사업목적: 아이 낳기를 희망하는 가정에 경제적 부담경감 및 출산율 제고

○ 사업기간: 2023. 01. ~ 2023. 12. ※ 최초시행연도: 2020년

○ 사업내용

- 기준중위소득 180%이하 난임부부
- 총 21회(신선배아 최대 9회, 동결배아 최대 7회, 인공수정 최대 5회 지원)
- 체외·인공수정 시술비 중 일부 본인부담금, 비급여 및 전액본인부담금 일부 지원

○ '23년 예산: 20,000천원(도비 15,000, 군비 5,000) ※ 재원비율(75:25)

- 증 액: 4,880천원(기정 15,120천원 → 경정 20,000천원)

구 분	산출근거	금액(천원)	비 고
난임부부 시술비 확대지원	1,100,000원×13명 정도	15,120	기정
	1,100,000원×18명 정도	20,000	경정

□ 최근 3년간 집행(지원)내역

(단위: 천원)

연도별	편 성 액					정산액	사용내역	비고
	계	국비	도비	군비	자부담			
2022년	12,555		9,416	3,139		12,555	난임부부 시술비 지원	
2021년	27,020		20,265	6,755		23,375	난임부부 시술비 지원	
2020년	26,220		19,665	6,555		14,467	난임부부 시술비 지원	

□ 예산요구 사유

○ 가족지원과 도 추경 통보에 의거 확정내시(4,880천원 증액)

정신요양시설 기능보강(보조) (신규)

부서·담당	건강증진과 정신건강담당	담 당	허경아(행정 4022)
정책사업	건강증진의료서비스	통 계 목	민간자본사업보조(402-02)
단위사업	정신건강증진	지출구분	■ 의무 □ 재량
세부사업	정신요양시설 기능보강	예 산 안	212페이지

□ 추진근거

○ 정신건강증진시설 확충사업 운영 매뉴얼
○ 정신건강복지법 제26조 및 같은법 시행규칙 제17조
○ 정신건강복지법 제22조 및 같은법 시행규칙 제14조

□ 사업개요

○ 사업목적: 정신건강증진시설의 인프라 확대·노후화 개선, 장비 보강을 통한 정신요양서비스 기능 활성화와 정신질환자의 자립역량 강화 및 조기 사회복귀 촉진 도모
○ 사업기간: 2023. 6. ~ 2023. 12.
○ 사업내용: 정신요양시설(고성정신요양원) 개보수 및 장비보강
○ '23년 예산: 99,543천원(국비 49,772, 도비 34,840, 군비 14,931) ※ 재원비율(50:35:15)
- 증 액: 99,543천원(기정 0천원 → 경정 99,543천원)

구 분	산출근거	금액(천원)	비 고
정신요양시설 기능보강사업	정신요양시설(고성정신요양원) 개보수 및 장비 보강	99,543	경정

□ 보조단체(수혜대상)

법인(단체)명	대표자	사업자등록번호	소 재 지	비 고 (수혜대상)
고성평화의집 고성정신요양원	김강민	612-82-02700	마암면 남해안대로 3268-92	시설 종사자 및 입소이용자 185명

□ 최근 3년간 집행(지원)내역

(단위: 천원)

연도별	편 성 액					정산액	사용내역	비 고
	계	국비	도비	군비	자부담			
2022년								
2021년	1,151,879	575,939	287,970	287,970		1,151,879	고성정신요양원 생활관 및 오수처리시설 개보수	
2020년	958,951	479,475	239,738	239,738		958,951	고성정신요양원 생활관 개보수 및 엘리베이터 설치	

□ 예산요구 사유

○ 경상남도 보건행정과-11404(2023. 6. 22.)호에 따른 정신요양시설 기능보강 추가 선정에 따라 2023년 2회 추가경정예산 반영 요구

치매관리체계구축(보조) (계속)

부서·담당	건강증진과 치매관리담당	담 당	최윤선(행정 4852)
정책사업	건강증진의료서비스	통 계 목	기타직보수(101-02) 외 5
단위사업	치매안심센터 운영	지출구분	■ 의무 □ 재량
세부사업	치매관리체계 구축	예 산 안	212페이지

□ 추진근거

○ 치매관리법 제3조(국가 등의 의무)

○ 고성군 치매관리 및 지원에 관한 조례

□ 사업개요

○ 사업목적: 치매 예방, 상담, 조기진단 등 치매 통합관리 서비스 제공으로 치매 중증화 억제 및 사회적 비용을 경감, 궁극적으로 치매환자와 그 가족, 군민의 삶의 질 향상에 기여

○ 사업기간: 2023. 1. ~ 2023. 12.

○ 사업내용

- 치매안심센터 운영, 치매 상담 및 등록관리, 치매조기검진 및 예방관리사업
- 치매환자 쉼터 운영 및 특화사업 등

○ '23년 예산: 884,400천원(기금 707,520, 도비 88,440, 군비 88,440) ※ 재원비율(80:10:10)

- 증 액: 0원(기정 884,400천원 → 경정 884,400천원)

구 분	산출근거	금액(천원)	비 고
기타직보수	시간선택제임기제공무원 본봉, 수당, 여비 등	49,020	기정
		52,006	경정
공무직근로자보수	공무직근로자 기본급, 연금부담금 등	236,479	기정
		239,993	경정
행사운영비	프로그램 운영 및 각종행사, 특화사업 등	212,750	기정
		206,250	경정

□ 최근 3년간 집행(지원)내역

(단위: 천원)

연도별	편 성 액					정산액	사용내역	비고
	계	기금	도비	군비	자부담			
2022년	968,828	775,063	96,883	96,882		866,981	치매관리사업 추진	
2021년	977,250	781,800	97,725	97,725		938,670		
2020년	1,007,250	805,800	100,725	100,725		1,001,954		

□ 예산요구 사유

○ 임기제공무원(3명) 성과상여금 변동 및 공무직근로자 인사이동에 따른 임금변경분 등 반영

○ 원활한 사업운영을 위하여 통계목간 예산 조정 필요

관 광 지 사 업 소

목　　차

【관광지사업소】

◯ 2023 경남지역 과학관 공동사업(자체)(신규) ····· 253

2023 경남지역 과학관 공동사업(자체)(신규)

부서·담당	관광지사업소 관리담당	담 당	곽은주(행정 4502)
정책사업	일류를 지향하는 관광지 조성	통 계 목	시설비(401-01)
단위사업	관광지 전시관 및 기반시설 관리	지출구분	□ 의무 ■ 재량
세부사업	2023년 경남지역 과학관 공동사업	예 산 안	218페이지

□ 사업개요

○ 사업목적: 홀로그램 콘텐츠 영상 도입으로 다양한 볼거리 제공

○ 위 치: 경남 고성군 회화면 당항만로 1116 한반도공룡발자국화석관

○ 사업기간: 2023. 7. 15. ~ 2023. 10. 31.

○ 사 업 량

- 콘텐츠 영상 개발 및 영상 송출 장비 설치 1식
- 체험 키트 재료 구입 * 150개

○ 총사업비: 20,000천원(공사비 18,200천원, 기타 1,800천원)

○ 투자계획 (단위: 천원)

구 분 \ 연차별		총사업비(계)	2021까지	2022	2023 소계	2023 기정예산	2023 제2회추경	2023이후
사 업 량		영상 개발 1식 재료 구입 150종			영상 개발 1식 재료 구입 150개		영상 개발 1식 재료 구입 150개	
재원	계	**20,000**			20,000		20,000	
	국 비							
	도 비							
	군 비	**20,000**			20,000		20,000	
	기 타							

○ '23년 예산: 20,000천원(군비 20,000)

- 증 액: 20,000천원(기정 0천원 → 경정 20,000천원)

구 분	산출근거	금액(천원)	비 고
홀로그램 영상 콘텐츠 제작	○ 콘텐츠 영상 개발 및 영상 송출 장비 설치 * 1식 = 18,200천원 ○ 체험 키트 재료 구입 * 150종 = 1,800천원	20,000	경정

□ 추진상황 및 향후계획

○ 23. 4.: 2023년 경남지역 과학관 공동사업 지원 신청

○ 23. 5.: 2022년 경남지역 과학관 공동사업 선정

○ 23. 6.: 지방세외수입을 통한 사업비 확보

○ 23. 7.: 업체선정 및 세부사업 협의

○ 23. 8. ~ 9.: 사업 수행

○ 23. 10.: 사업 점검 및 결과 제출

□ 예산요구 사유

○ 2023년 경남지역 과학관 공동사업 선정(정책기획단-2424, 2023. 5. 8.)

□ 사진대장

<위 치 도>	<현재 전시물>

상족암군립공원사업소

목 차

【상족암군립공원사업소】

○ 기획전시(자체)(신규) ····· 259
○ 주말 문화공연 개최(자체)(신규) ····· 260
○ 박물관 공조제어장치 교체(자체)(신규) ····· 261
○ 공룡박물관 조명제어설비 개선(자체)(신규) ····· 263
○ 박물관 진입로 보수공사(자체)(신규) ····· 265
○ 무장애 문화향유 활성화 지원사업(보조)(신규) ····· 267
○ 무장애 문화향유 활성화 지원사업(자체)(신규) ····· 270
○ 상족암군립공원 교차로 개선공사(자체)(신규) ····· 273
○ 캠핑장 주변 유채단지 조성(자체)(신규) ····· 275
○ 고성 국가지질공원 인증 추진(자체)(계속) ····· 277
○ 청소년 수련원 리모델링 사업(자체)(신규) ····· 279

기획전시(자체) (신규)

부서·담당	상족암군립공원사업소 관리담당	담 당	김인석(행정 4452)
정책사업	고성공룡박물관 운영	통 계 목	행사운영비(201-03)
단위사업	공룡박물관 운영	지출구분	□ 의무 ■ 재량
세부사업	박물관 학예업무	예 산 안	222페이지

□ 추진근거

○ 박물관 및 미술관 진흥법 제4조(사업)

□ 사업개요

○ 사업목적: 기획전시를 개최하여 관람객 재방문율을 높이고 새로운 볼거리 제시
○ 사업기간: 2023. 09. ~ 2023. 11. ※ 최초시행연도: 2006년
○ 사업내용: 기획전시 1식
○ '23년 예산: 20,000천원(군비 20,000)
- 증 액: 20,000천원(기정 0천원 → 경정 20,000천원)

구 분	산출근거	금액(천원)	비 고
기획전시	○ 전시대 및 패널 제작 1식 : 15,000천원×1식=15,000천원 ○ 전시실(벽면 등) 정비: 5,000천원×1식=5,000천원	20,000	경정

□ 최근 3년간 집행(지원)내역

(단위: 천원)

연도별	편 성 액					정산액	사용내역	비 고
	계	국비	도비	군비	자부담			
2022년	20,000			20,000		16,200	- 전시대 및 패널 등 제작설치 16,200천원	
2021년	20,000			20,000		20,000	- 전시대 및 패널 등 제작설치 16,000천원 - 기획전시 어린이용 활동지 제작 4,000천원	
2020년								

□ 예산요구 사유

○ 정기적 교체가 어려운 상설전시 대신 기획전시를 개최하여 관람객 재방문율을 높이고 새로운 볼거리 제시
○ 기획전시가 공립박물관 평가인증 필수 항목으로 미 개최시 평가인증에 애로가 있음

□ 참고자료

주말 문화공연 개최(자체)(신규)

부서·담당	상족암군립공원사업소 관리담당	담 당	김인석(행정 4452)
정책사업	고성공룡박물관 운영	통 계 목	행사운영비(201-03)
단위사업	공룡박물관 운영	지출구분	□ 의무 ■ 재량
세부사업	박물관 학예업무	예 산 안	222페이지

□ 사업개요

○ 사업목적: 박물관을 찾는 관람객에게 볼거리·즐길거리 제공하고 엑스포 기간 동안 제2행사장으로 축제 분위기 조성

○ 사업기간: 2023.08. ~ 2023. 10.(매주 일요일 등) ※ 최초시행연도: 2023년

○ 사업내용: 주말 문화공연 1식(마술, 마임, 농악 등)

○ '23년 예산: 30,000천원(군비 30,000) ※ 재원비율(군비 100%)

- 증 액: 30,000천원(기정 0천원 → 경정 30,000천원)

구 분	산출근거	금액(천원)	비 고
공연행사(60회)	○ 마술공연 700,000원×10회=7,000,000원 ○ 농악공연 1,000,000원×8회=8,000,000원 ○ 마임 등 공연 1,000,000원×10회=10,000,000원 ○ 음향설치 5,000,000원×1식=5,000,000원	30,000	경정

□ 최근 3년간 집행(지원)내역: 해당없음

□ 예산요구 사유

○ 성수기 및 엑스포 대비 제2행사장으로 관광객을 위한 볼거리 즐길거리 제공

○ 다양한 공연을 통한 공룡박물관 재방문율 제고

○ 2023년 행정사무감사시 김석한의원의 지적사항으로 주말에 공연 등을 하여 볼거리 제공으로 방문객 유도 당부

□ 참고자료

박물관 공조제어장치 교체(자체) (신규)

부서·담당	상족암군립공원사업소 지질공원담당	담 당	권규석(행정 4462)
정책사업	고성공룡박물관 운영	통 계 목	시설비(401-01)
단위사업	공룡박물관 운영	지출구분	□ 의무 ■ 재량
세부사업	박물관 시설물 유지관리	예 산 안	222페이지

□ 추진근거

○ 고성공룡박물관 운영에 관한 조례 제4조(관리 및 운영 등)

□ 사업개요

○ 사업목적: 기 공조제어장치 고장으로 인한 교체 설치를 통하여 박물관 내 기계설비 (공조기, 급수, 환기, 배기, 하수처리시설, 냉난방기 등) 자동제어 실시

○ 위 치: 박물관 지하1층(기계실)

○ 사업기간: 2023. 9. ~ 2023. 12.

○ 사 업 량: 프로그램 설치 1식, 기 케이블 철거 1식 등

○ 총사업비: 95,000천원(공사비 95,000) ※ 재원비율(군비100%)

○ 투자계획 (단위: 천원)

구 분 \ 연차별		총사업비 (계)	2021 까지	2022	2023			2023이후
					소계	기정예산	제2회추경	
사 업 량		프로그램 철거 및 설치 1식			프로그램 철거 및 설치 1식		프로그램 철거 및 설치 1식	
재원	계	**95,000**			95,000		95,000	
	국 비							
	도 비							
	군 비	**95,000**			95,000		95,000	
	기 타							

○ '23년 예산: 95,000천원(군비 95,000천원)

- 증 액: 95,000천원(기정 0천원 → 경정 95,000천원)

구 분	산출근거	금액(천원)	비 고
빌딩자동제어 교체	○ 기 프로그램 및 케이블 철거 40,000천원 ○ 프로그램 및 케이블 설치 55,000천원	95,000	경정

□ 사전절차 이행여부

중기재정계획	투자심사	공유재산 관리계획	정수물품 취 득	부지확보 여부(비율)	기 간 제 채용심의	민간위탁 동 의	기타 미이행 행정절차
해당없음	해당없음	해당없음	해당없음	해당없음	해당없음	해당없음	-

□ 추진상황 및 향후계획

○ ’23. 7. 경남지방조달청 시담(내역서 검토): 우수조달제품

○ ’23. 8. 공조제어장치 교체공사 착수

○ ’23. 10. 시운전 및 준공

□ 예산요구 사유

○ 기 공조제어장치 고장 및 미작동으로 인한 민원발생

- 박물관 전시실 내 기계설비(공조기, 환기, 배기, 급기, 냉난방, 급수, 하수처리시설 등) 정상동작이 되지 않아 관람객의 민원(악취, 소음 등)이 해마다 증가하여 박물관 이미지 제고 및 쾌적한 환경 조성을 위해 교체공사가 시급함.

□ 사진대장

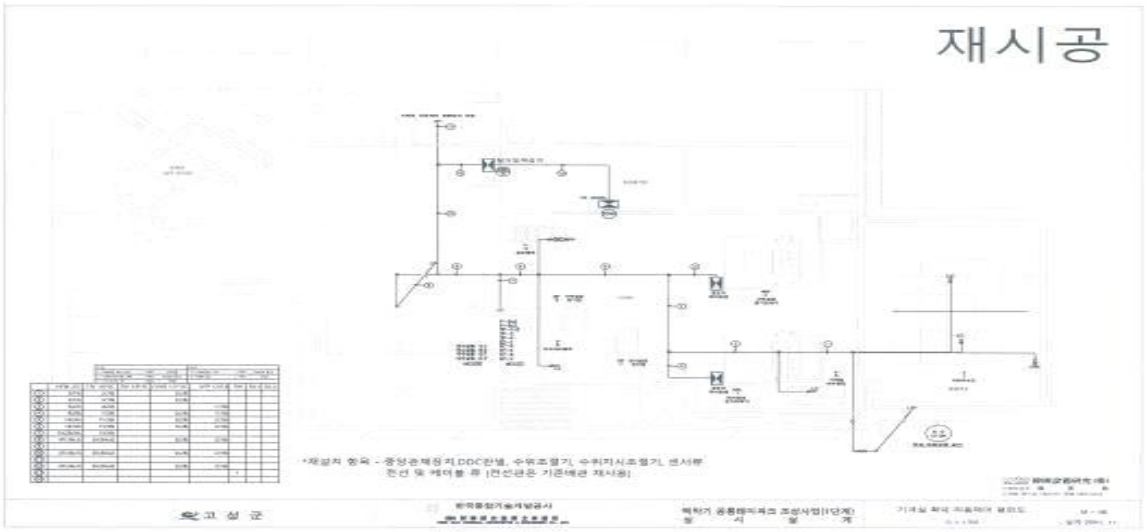

<계 통 도>

<현장사진>

공룡박물관 조명제어설비 개선(자체) (신규)

부서·담당	상족암군립공원사업소 지질공원담당	담 당	권규석(행정 4462)
정책사업	고성공룡박물관 운영	통 계 목	시설비(401-01)
단위사업	공룡박물관 운영	지출구분	□ 의무 ■ 재량
세부사업	박물관 시설물 유지관리	예 산 안	222페이지

□ 추진근거

○ 고성공룡박물관 운영에 관한 조례 제4조(관리 및 운영 등)

□ 사업개요

○ 사업목적: 박물관 내 조명조작 시 감전위험 사전 예방

○ 위 치: 박물관 2, 3층

○ 사업기간: 2023. 9. ~ 2023. 10.

○ 사 업 량: 분전반 3대 제작 및 설치

○ 총사업비: 15,000천원(시설비 15,000천원) ※ 재원비율(군비100%)

○ 투자계획 (단위: 천원)

구 분 \ 연차별		총사업비(계)	2021까지	2022	2023			2023이후
					소계	기정예산	제2회추경	
사 업 량		분전반 제작 설치 1식			분전반 제작 설치 1식		분전반 제작 설치 1식	
재원	계	**15,000**			15,000		15,000	
	국 비							
	도 비							
	군 비	**15,000**			15,000		15,000	
	기 타							

○ '23년 예산: 15,000천원(군비 15,000천원)

- 증 액: 15,000천원(기정 0천원 → 경정 15,000천원)

구 분	산출근거	금액(천원)	비 고
조명설비 개선	분전반 제작 설치 5000천원×3대	15,000	추경

□ 사전절차 이행여부

중기재정계획	투자심사	공유재산 관리계획	정수물품 취 득	부지확보 여부(비율)	기 간 제 채용심의	민간위탁 동 의	기타 미이행 행정절차
해당없음	해당없음	해당없음	해당없음	해당없음	해당없음	해당없음	-

□ 추진상황 및 향후계획

○ '23. 9. ~ 10. 조명설비 개선공사 착수 및 준공

□ 예산요구 사유

○ 박물관 내부 전시실 조명 on/off 시 기간제근로자가 직접 전기차단기로 동작함으로써 계속적인 감전사고가 발생하여 조명설비 개선을 통하여 인명사고 사전예방

□ 사진대장

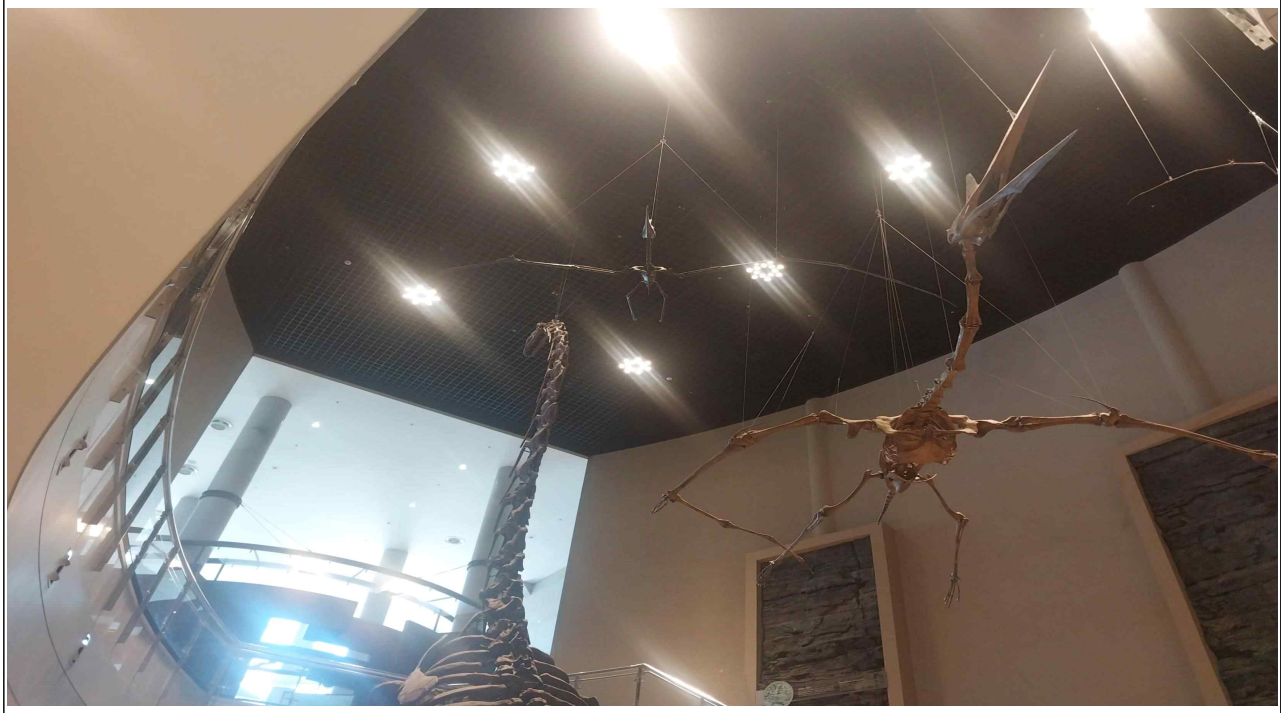

<현장사진-천장조명>

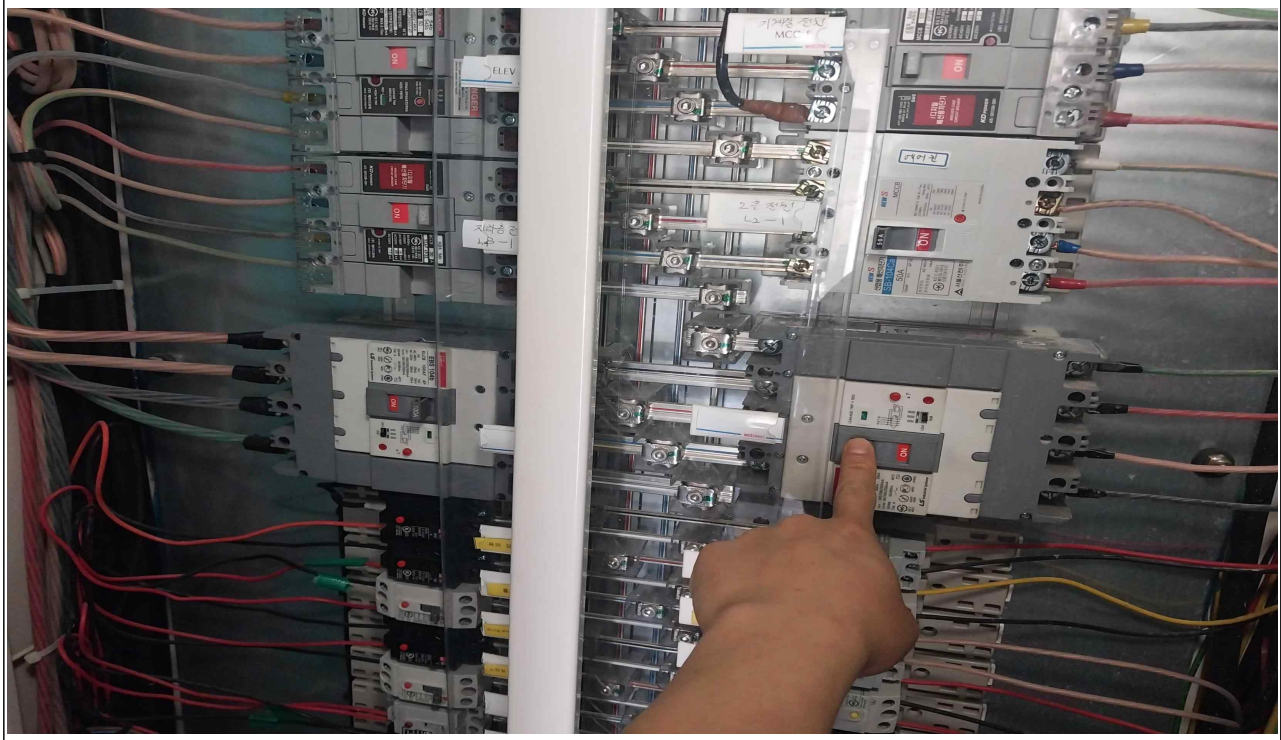

<현장사진-분전반(수동조작)>

박물관 진입로 보수공사(자체) (신규)

부서·담당	상족암군립공원사업소 관리담당	담 당	김인석(행정 4452)
정책사업	고성공룡박물관 관리	통 계 목	시설비(401-01)
단위사업	공룡박물관 운영	지출구분	□ 의무 ■ 재량
세부사업	박물관 시설물 유지관리	예 산 안	222페이지

□ 추진근거

○ 고성공룡박물관 운영에 관한 조례 제4조(관리 및 운영 등)

□ 사업개요

○ 사업목적: 박물관 진입로 도막형 바닥재가 노후(벗겨짐)하여 파손되어 보수공사를 시행코자 함

○ 위 치: 박물관 입구 진입로

○ 사업기간: 2023. 07. ~ 2023. 08.

○ 사 업 량: 도막형바닥재 포장 980㎡

○ 총사업비: 42,000천원(공사비 42,000) ※ 재원비율(군비100%)

○ 투자계획 (단위: 천원)

구 분 \ 연차별		총사업비(계)	2021까지	2022	2023 소계	2023 기정예산	2023 제2회추경	2023이후
사 업 량		도막형바닥재 포장 980㎡			도막형바닥재 포장 980㎡		도막형바닥재 포장 980㎡	
재원	계	**42,000**			42,000		42,000	
	국 비							
	도 비							
	군 비	**42,000**			42,000		42,000	
	기 타							

○ '23년 예산: 42,000천원(군비 42,000)

- 증 액: 42,000천원(기정 0천원 → 경정 42,000천원)

구 분	산출근거	금액(천원)	비 고
공사비	○ 도막형바닥재 포장 980㎡(L140m×B7m)×42,000원=41,160천원 ○ 수수료 등: 840천원	42,000	경정

□ 사전절차 이행여부

중기재정계획	투자심사	공유재산 관리계획	정수물품 취 득	부지확보 여부(비율)	기 간 제 채용심의	민간위탁 동 의	기타 미이행 행정절차
비대상	비대상	비대상	비대상	확보 (100%)	비대상	비대상	-

□ 추진상황 및 향후계획

○ 2023. 07.: 도막형 바닥재 조달 구입(설치)

○ 2023. 08.: 설치 완료

□ 예산요구 사유

○ 박물관 입구 진입로 도막바닥재가 파손(벗겨짐)되어 관람객 불편 해소 및 미관 향상을 위해 보수 필요

□ 사진대장

< 현장사진 >

무장애 문화향유 활성화 지원사업(보조) (신규)

부서·담당	상족암군립공원사업소 관리담당	담 당	김인석(행정 4452)
정책사업	고성공룡박물관 운영	통 계 목	사무관리비(201-01) 외 1
단위사업	공룡박물관 운영	지출구분	■ 의무 □ 재량
세부사업	무장애 문화향유 활성화 지원사업(보조)	예 산 안	222페이지

□ 추진근거

○ 고성공룡박물관 운영에 관한 조례 제4조(관리 및 운영 등)

□ 사업개요

○ 사업목적: 박물관 내 베리어프리 문화향유 공간 구축

○ 위 치: 박물관 내부 전시실

○ 사업기간: 2023. 7. ~ 2023. 12. ※ 최초시행연도: 2023년

○ 사 업 량: 무장애 향유 시청각 전시 개발, 촉각콘텐츠 개발, 촉각 인쇄물 제작 등

○ 총사업비: 80,000천원(국비 80,000천원) ※ 재원비율(국비 100%)

○ 투자계획 (단위: 천원)

구 분 \ 연차별		총사업비(계)	2021까지	2022	2023			2023이후
					소계	기정	제2회추경	
사 업 량		시청각 프로그램 개발 등			시청각 프로그램 개발 등		시청각 프로그램 개발 등	
재원	계	**80,000**			80,000		80,000	
	국 비	**80,000**			80,000		80,000	
	도 비							
	군 비							
	기 타							

○ '23년 예산: 80,000천원(국비, 80,000천원)

- 증 액: 80,000천원(기정 0천원 → 경정 80,000천원)

구 분	산출근거	금액(천원)	비 고
사무관리비	· 시각장애인용 팜플렛 인쇄물 3,000부 · 시각장애인 교구재개발 및 제작 1,000부이상 등	**30,000**	경정
전산개발비	· 무장애 향유 전시 프로그램 개발 및 시·청각 전시 개발 · 기존 박물관 키오스크를 활용한 시청각 촉각콘텐츠 구현 · 전시물 적용가능한 무장애 활용 전시연계 체험 개발 · 시각장애인 학습지원용 보조기기 개발 · 촉각 패드 및 키오스크 활용 전시용 촉각 콘텐츠 개발 등	**50,000**	경정

□ 사전절차 이행여부

중기재정계획	투자심사	공유재산 관리계획	정수물품 취 득	부지확보 여부(비율)	기 간 제 채용심의	민간위탁 동 의	기타 미이행 행정절차
해당없음	해당없음	해당없음	해당없음	해당없음	해당없음	해당없음	-

□ 추진상황 및 향후계획

일정	추진내용	비고
2023. 06.19~06.30	제작 워크숍 진행	
2023. 07.01~10.31	전시 구상 및 촉각전시 개발 음성안내장치 구현 및 점자 개발 전시 콘텐츠 개발	
2023. 08.01~08.30.	개발 가능 업체 선정 및 협의	
2023. 08.01~10.31.	시각장애인 학습지원용 보조기기 개발 시각장애인 교육프로그램 개발 운영	
2023. 08.01~10.31.	공룡 조형물 연계 청각 프로그램 구현 협의, 10월 중 교육 실시	
2023. 08.01~10.31.	키오스크 및 촉각패드를 활용한 베리어프리 공룡전시 공간 구축 협의 / 시청각 및 촉각을 활용한 감각전시 협의예정	키오스크 / 촉각패드 구입
2023. 10.01~10.31.	누구나 만져보고 즐길 수 있는 감각 전시 개최 (화석 및 공룡 뼈 화석 활용, 엑스포 기간)	
2023. 11.21~11.30.	교구재 발간 및 시범 비치	
2023. 12.12~12.31.	시청각 전시 시범운영 및 정산	

□ 예산요구 사유

○ 공모 신청(상족암군립공원사업소-2034호, 2023.5.17.)에 의한 확정

○ 2023년 무장애 문화향유 공모사업(문화체육관광부 위탁, 한국장애인문화예술원) 확정으로 시·청각 콘텐츠 개발에 필요한 국비 80,000천원 확보된 상황에서, 콘텐츠를 적용할 촉각 키오스크와 촉각 패드가 부재한 상황임

○ 장애인과 비장애인이 함께 즐기는 베리어프리 공간 구축에 필요한 키오스크와 촉각 패드를 취득함으로써, 향후 문화체육관광부 공립박물관 장애인 편의시설 실태조사 및 신공모사업 확보에 기여할 수 있음

□ 사진대장

촉각 키오스크 모습	촉각 전시 대상지
	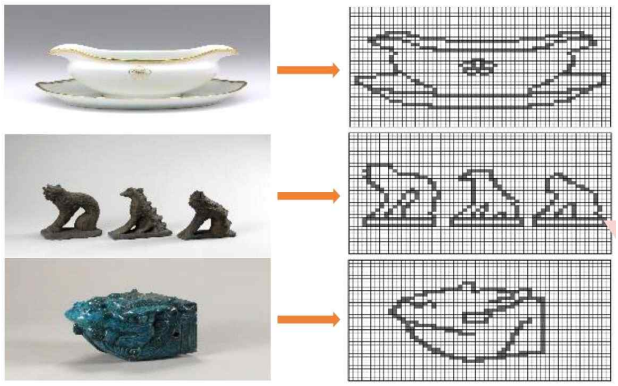
촉각 키오스크 구현 (유물이 촉각으로 표현됨)	촉각 키오스크 구현
촉각 패드	촉각 패드 개발

무장애 문화향유 활성화 지원사업(자체) (신규)

부서·담당	상족암군립공원사업소 관리담당	담 당	김인석(행정 4452)
정책사업	고성공룡박물관 운영	통 계 목	자산및물품취득비(405-01)
단위사업	공룡박물관 운영	지출구분	□ 의무 ■ 재량
세부사업	무장애 문화향유 활성화 지원사업(자체)	예 산 안	222페이지

□ 추진근거

○ 고성공룡박물관 운영에 관한 조례 제4조(관리 및 운영 등)

□ 사업개요

○ 사업목적: 박물관 내 베리어프리 문화향유 공간 구축

○ 위 치: 박물관 내부 전시실

○ 사업기간: 2023. 7. ~ 2023. 12. ※ 최초시행연도: 2023년

○ 사 업 량: 촉각 키오스크 및 촉각패드 구입 1식

○ 총사업비: 40,000천원(군비 40,000천원) ※ 재원비율(군비 100%)

○ 투자계획 (단위: 천원)

구 분 \ 연차별		총사업비(계)	2021까지	2022	2023			2023이후
					소계	기정	제2회추경	
사 업 량		촉각키오스크 등 구입			촉각키오스크 등 구입		촉각키오스크 등 구입	
재원	계	**40,000**			40,000		40,000	
	국 비							
	도 비							
	군 비	**40,000**			**40,000**		**40,000**	
	기 타							

○ '23년 예산: 40,000천원(군비 40,000천원)

- 증 액: 40,000천원(기정 0천원 → 경정 40,000천원)

구 분	산출근거	금액(천원)	비 고
자산취득비	○ 촉각 키오스크 22,000천원×1대 ○ 촉각 패드 9,000천원×2대	40,000	경정

□ 사전절차 이행여부

중기재정계획	투자심사	공유재산 관리계획	정수물품 취 득	부지확보 여부(비율)	기 간 제 채용심의	민간위탁 동 의	기타 미이행 행정절차
해당없음	해당없음	해당없음	해당없음	해당없음	해당없음	해당없음	-

□ 추진상황 및 향후계획

일정	추진내용	비고
2023. 06.19~06.30	제작 워크숍 진행	
2023. 07.01~10.31	전시 구상 및 촉각전시 개발 음성안내장치 구현 및 점자 개발 전시 콘텐츠 개발	
2023. 08.01~08.30.	개발 가능 업체 선정 및 협의	
2023. 08.01~10.31.	시각장애인 학습지원용 보조기기 개발 시각장애인 교육프로그램 개발 운영	
2023. 08.01~10.31.	공룡 조형물 연계 청각 프로그램 구현 협의, 10월 중 교육 실시	
2023. 08.01~10.31.	키오스크 및 촉각패드를 활용한 베리어프리 공룡전시 공간 구축 협의 / 시청각 및 촉각을 활용한 감각전시 협의예정	키오스크 / 촉각패드 구입
2023. 10.01~10.31.	누구나 만져보고 즐길 수 있는 감각 전시 개최 (화석 및 공룡 뼈 화석 활용, 엑스포 기간)	
2023. 11.21~11.30.	교구재 발간 및 시범 비치	
2023. 12.12~12.31.	시청각 전시 시범운영 및 정산	

□ 예산요구 사유

○ 2023년 무장애 문화향유 공모사업(문화체육관광부 위탁, 한국장애인문화예술원) 확정으로 시·청각 콘텐츠 개발에 필요한 국비 80,000천원 확보된 상황에서, 콘텐츠를 적용할 촉각 키오스크와 촉각 패드가 부재한 상황임

○ 촉각프로그램 구현을 위한 키오스크 설치로 총 보조예산 80,000천원 중 자산취득비는 예산 지원 불가하여 부득이하게 군비로 편성

□ 사진대장

촉각 키오스크 모습	촉각 전시 대상지
	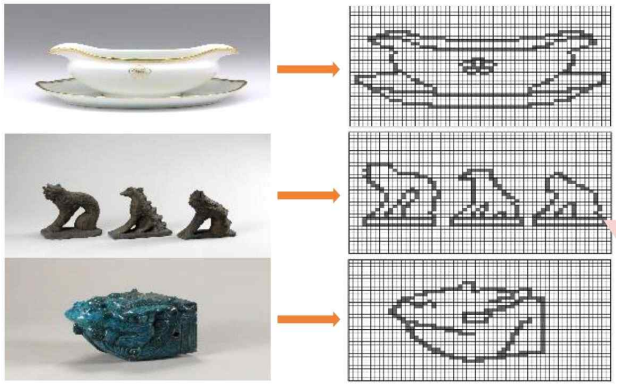
촉각 키오스크 구현 (유물이 촉각으로 표현됨)	촉각 키오스크 구현
촉각 패드	촉각 패드 개발

상족암군립공원 교차로 개선공사(자체) (신규)

부서·담당	상족암군립공원사업소 지질공원담당	담 당	권규석(행정 4462)
정책사업	상족암군립공원 관리	통 계 목	시설비(401-01)
단위사업	군립공원 관리	지출구분	□ 의무 ■ 재량
세부사업	군립공원 시설개선	예 산 안	223페이지

□ 추진근거

○ 고성군 군립공원 관리 조례 제3조(공원의 관리)

□ 사업개요

○ 사업목적: 박물관 주차장 주변 덕명삼거리 교차로를 개선하여 교통사고 예방 및 원활한 교통 소통 증진

○ 위 치: 박물관 주차장 출구 교차로

○ 사업기간: 2023. 07. ~ 2023. 10.

○ 사 업 량: 교차로 개선 L=180m

○ 총사업비: 330,000천원(공사비 330,000) ※ 재원비율(군비100%)

○ 투자계획 (단위: 천원)

구 분 \ 연차별		총사업비(계)	2021까지	2022	2023			2023이후
					소계	기정예산	제2회추경	
사 업 량		교차로 개선 L=180m			교차로 개선 L=180m		교차로 개선 L=180m	
재원	계	**330,000**			330,000		330,000	
	국 비							
	도 비							
	군 비	**330,000**			330,000		330,000	
	기 타							

○ '23년 예산: 330,000천원(군비 330,000)

- 증 액: 330,000천원(기정 0천원 → 경정 330,000천원)

구 분	산출근거	금액(천원)	비 고
공사비	○ 토공 1식(흙깎기 108㎥ 외 4종 ○ 우수공: L형 측구 164m 외 4종 ○ 포장 및 구조물공: ASP포장 1,599㎡외 2종 ○ 부대공: 차선도색 및 노면표시외 4종	290,000	경정
	○ 폐기물처리비	40,000	경정

□ 사전절차 이행여부

중기재정계획	투자심사	공유재산 관리계획	정수물품 취 득	부지확보 여부(비율)	기 간 제 채용심의	민간위탁 동 의	기타 미이행 행정절차
비대상	비대상	비대상	비대상	확보 (100%)	비대상	비대상	-

□ 추진상황 및 향후계획

○ 2023. 05. ~ 2023. 06.: 실시설계용역완료

○ 2023. 07.: 착공

○ 2023. 10.: 준공

□ 예산요구 사유

○ 박물관을 찾는 관람객 및 인근마을 주민들의 안전사고 예방 및 원활한 교통소통을 위해 설치 필요

□ 참고자료

○ 상족암군립공원사업소-1403(2023.04.06.)호와 관련하여 상족암군립공원 교차로 개선공사 조사측량 및 실시설계용역 시행

□ 사진대장

< 위치도 >

캠핑장 주변 유채단지 조성(자체)(신규)

부서·담당	상족암군립공원사업소 지질공원담당	담 당	권규석(행정 4462)
정책사업	상족암군립공원 관리	통 계 목	시설비(401-01)
단위사업	군립공원 관리	지출구분	□ 의무 ■ 재량
세부사업	군립공원 시설개선	예 산 안	223페이지

□ 추진근거

○ 고성군 군립공원 관리 조례 제3조(공원의 관리)

□ 사업개요

○ 사업목적: 군립공원내 방치되어 있는 유휴지에 유채단지 조성하여 볼거리 제공에 따른 관람객 증대로 수익개선 및 지역경제 활성화 기여

○ 위 치: 오토캠핑장 뒤 유휴부지(하이면 덕명리 960-2 외 2필지)

○ 사업기간: 2023. 09. ~ 2023. 10.

○ 사 업 량: 토지정리 및 유채파종(3,160㎡)

○ 총사업비: 20,000천원(공사비 20,000) ※ 재원비율(군비100%)

○ 투자계획 (단위: 천원)

구 분 \ 연차별		총사업비(계)	2021까지	2022	2023			2023이후
					소계	기정예산	제2회추경	
사 업 량		토지정리 및 유채파종 (3,160㎡)			토지정리 및 유채파종 (3,160㎡)		토지정리 및 유채파종 (3,160㎡)	
재원	계	**20,000**			20,000		20,000	
	국 비							
	도 비							
	군 비	**20,000**			20,000		20,000	
	기 타							

○ '23년 예산: 20,000천원(군비 20,000)

- 증 액: 20,000천원(기정 0천원 → 경정 20,000천원)

구 분	산출근거	금액(천원)	비 고
공사비	토공(퇴비 살포 포함) 1식, 유채꽃씨 파종 1식	20,000	경정

□ 사전절차 이행여부

중기재정계획	투자심사	공유재산 관리계획	정수물품 취 득	부지확보 여부(비율)	기 간 제 채용심의	민간위탁 동 의	기타 미이행 행정절차
비대상	비대상	비대상	비대상	확보 (100%)	비대상	비대상	-

□ 추진상황 및 향후계획

○ 2023. 09.: 착공

○ 2023. 10.: 준공

□ 예산요구 사유

○ 군립공원내 방치되어 있는 유휴지에 유채단지 조성하여 볼거리 제공에 따른 관람객 증대로 수익개선 및 지역경제 활성화 기여

□ 사진대장

<위치도>

고성 국가지질공원 인증 추진(자체) (계속)

부서·담당	상족암군립공원사업소 지질공원담당	담 당	권규석(행정 4462)
정책사업	상족암군립공원 관리	통 계 목	연구용역비(207-01)
단위사업	군립공원 관리	지출구분	□ 의무 ■ 재량
세부사업	국가지질공원 조성	예 산 안	223페이지

□ 추진근거

○ 자연공원법 제2조(정의), 제36조의 3(지질공원의 인증 등)

○ 상족암군립공원사업소-3290호(2022.08.10.)「고성 국가지질공원 인증 추진 계획」

□ 사업개요

○ 사업목적

- 자연유산 보존 및 지역경제 활성화를 위한 국가지질공원 인증추진
- 중생대 백악기 자연유산의 보고인 고성의 지질유산 브랜드화

○ 위 치: 고성군 일원

○ 사업기간: 2022. 12. ~ 2023. 12.

○ 사 업 량: 국가지질공원 타당성·기초학술조사 및 인증신청 학술용역 1식

○ 총사업비: 220,000천원(군비 220,000) ※ 재원비율(군비 100%)

○ 투자계획 (단위: 천원)

구 분 \ 연차별		총사업비(계)	2021까지	2022	2023			2023이후
					소계	기정예산	제2회추경	
사 업 량		학술용역	학술용역	학술용역	학술용역	학술용역	학술용역	
재원	계	220,000		96,000	124,000	100,000	24,000	
	국 비							
	도 비							
	군 비	220,000		96,000	124,000	100,000	24,000	
	기 타							

○ '23년 예산: 124,000천원(군비 124,000)

- 증 액: 24,000천원(기정 100,000천원 → 경정 124,000천원)

구 분	산출근거	금액(천원)	비 고
학술용역	주민설명회 및 자문회의 개최 1식 - 설명자료 및 홍보자료 등 - 국가지질공원 관련 자문단 및 외부평가 위원 자문비	14,000	경정
학술용역	자료 분석비 1식 - 암석 분류를 위한 암석 지화학 분석 - 암석 형성시기 규명을 위한 연대측정	10,000	경정

□ 사전절차 이행여부

중기재정계획	투자심사	공유재산 관리계획	정수물품 취 득	부지확보 여부(비율)	기 간 제 채용심의	민간위탁 동 의	기타 미이행 행정절차
해당없음	해당없음	해당없음	해당없음	해당없음	해당없음	해당없음	-

□ 추진상황 및 향후계획

○ 2022. 8. : 고성 국가지질공원 인증 계획 수립
○ 2022. 12.: 학술용역 계약 및 시행
○ 2023. 3. : 고성 국가지질공원 타당성·기초학술용역 착수보고회 개최
○ 2023. 5. : 지질공원 인증 용역(1차분) 준공
○ 2023. 6. : 지질공원 인증 용역(2차분) 시행
○ 2023. 6. : 학술용역 중간보고 및 선진지 견학
○ 2023. 7. : 주민설명회 개최
○ 2023. 8. : 추진계획 수립 및 자문단 의견수렴
○ 2023. 11.: 학술용역 최종보고
○ 2023. 12.: 국가지질공원 후보지 신청(환경부)

□ 예산요구 사유

○ 지질 및 경관 유산 보호 및 유네스코 세계지질공원 신청 초석 마련
○ 지역의 지질 및 문화유산을 통해 교육, 관광에 활용하여 지역의 지속가능한 발전 도모
○ 원활한 인증 신청을 위한 자문회, 주민설명회, 분석비 등 추가 비용 발생

□ 사진대장

<위치도: 고성군 주요 지질명소 현황>	<홈페이지 제작 예시>

청소년 수련원 리모델링 사업(자체)(신규)

부서·담당	상족암군립공원사업소 관리담당	담 당	김인석(행정 4452)
정책사업	상족암군립공원 관리	통 계 목	시설비(401-01)
단위사업	군립공원관리	지출구분	□ 의무 ■ 재량
세부사업	청소년 수련원 리모델링 사업	예 산 안	223페이지

□ 추진근거

○ 청소년활동진흥법 제5조(청소년활동의 지원), 제11조(수련시설의 설치・운영 등)

○ 고성군 군립공원 관리조례 제3조(공원의 관리)

□ 사업개요

○ 사업목적: 도 청소년수련원의 고성군으로 관리전환의로 일부 시설 리모델링으로 현재 트랜드에 맞는 숙박시설과 노후화된 수련시설 외부 리모델링과 공간의 재정비

○ 위 치: 하이면 자란만로 646(상족암군립공원 내)

○ 사업기간: 2023. 7. ~ 2023. 12.

○ 사 업 량: 리모델링 실시설계용역 1식

○ 총사업비: 100,000천원(실시설계비 100,000) ※ 재원비율(군비 100%)

○ 투자계획 (단위: 천원)

구 분 \ 연차별		총사업비(계)	2021까지	2022	2023			2023이후
					소계	기정예산	제2회추경	
사 업 량		실시설계용역			실시설계용역		실시설계용역	
재원	계	**100,000**			100,000		100,000	
	국 비							
	도 비							
	군 비	**100,000**			100,000		100,000	
	기 타							

○ '23년 예산: 100,000천원(군비 100,000)

- 증 액: 100,000천원(기정 0천원 → 경정 100,000천원)

구 분	산출근거	금액(천원)	비 고
리모델링 실시설계용역	- 리모델링 시설비 20억 × 요율 5% = 100백만원) (엔지니어링사업대가기준 참조)	100,000	경정

□ 사전절차 이행여부

중기재정계획	투자심사	공유재산 관리계획	정수물품 취 득	부지확보 여부(비율)	기 간 제 채용심의	민간위탁 동 의	기타 미이행 행정절차
해당없음	해당없음	해당없음	해당없음	해당없음	해당없음	해당없음	-

□ 추진상황 및 향후계획

○ 2023. 07: 실시설계용역 발주

○ 2023. 08.: 착수

○ 2023. 12.: 완료

□ 예산요구 사유

○ 도 청소년수련원의 고성군으로 관리전환의로 일부 시설 리모델링으로 현재 트랜드에 맞는 숙박시설과 노후화된 수련시설 외부 리모델링과 공간의 재정비하여 청소년 및 이용객들의 편의성을 제공코자함

□ 참고자료

수련원 전경	수련원 전경

<산업경제위원회 소관>

환 경 과

목　　차

【환경과】

○ 석면피해 구제급여 지원(보조)(계속) ····· 287
○ 환경측정기기 구입(자체)(신규) ····· 288

석면피해 구제급여 지원(보조)(계속)

부서·담당	환경과 기후대기담당	담 당	오승철(행정 5872)
정책사업	환경오염예방 및 관리	통 계 목	사회보장적수혜금(301-01)
단위사업	생활환경 개선	지출구분	■ 의무 □ 재량
세부사업	석면구제 급여 지원	예 산 안	251페이지

□ 추진근거

○ 근거법령: 석면피해구제법 제17조(구제급여 지급)

□ 사업개요

○ 사업목적: 석면피해로 인한 건강피해를 신속하고 공정하게 구제

○ 추진기간: 2023. 1 ~ 12월 ※ 최초시행연도: 2020년

○ 사업내용: 석면피해 인정자에 대하여 특별조위금 및 장의비 등 지급

○ '23년 예산: 215,123천원(기금 193,611천원, 도비 10,756천원, 군비 10,756천원)

※ 재원비율(90:5:5)

- 증 액: 95,923천원(기정 119,200천원 → 경정 215,123천원)

구 분	산출근거	금액(천원)	비 고
특별유족조위금 및 특별장의비	1명 × 49,603천원 1명 × 46,320천원	95,923	경정

□ 수혜대상

○ 석면피해 인정자

출생년도	성 별	소 재 지	비 고
1958	남	삼산면 거주	
1955	남	상리면 거주	
1959	여	마암면 거주	
1944	남	영오면 거주	
1963	남	고성읍 거주	특별유족조위금 및 특별장의비
1939	남	거류면 거주	

□ 최근 3년간 집행(지원)내역

(단위: 천원)

연도	편 성 액					정산액	사용내역	비 고
	계	국비	도비	군비	자부담			
2022년	121,789	109,609	6,090	6,090			구제급여 및 장제비 등	
2021년	83,538	75,055	4,313	4,170			구제급여	
2020년	27,558	24,541	1,367	790		25,419	구제급여	

□ 예산요구 사유

○경상남도 기후대기과-5103(2023. 3. 30.) 보조금 교부결정 및 교부 통지

○경상남도 기후대기과-5938(2023. 4. 14.) 보조금 교부결정 및 교부 통지

환경측정기기 구입(자체)(신규)

부서·담당	환경과 기후대기담당	담 당	오승철(행정 5872)
정책사업	환경오염예방 및 관리	통 계 목	자산및물품취득비(405-01)
단위사업	생활환경 개선	지출구분	□ 의무 ■ 재량
세부사업	생활공해 관리	예 산 안	251페이지

□ 추진근거

○ 실내공기질 관리법 제4조(국가 등의 책무)

○ 인공조명에 의한 빛공해 방지법 제3조(국가 등의 책무)

□ 사업개요

○ 사업목적: 환경측정기기 구입

○ 사업기간: 2023. 7 ~ 12월

○ 사 업 량: 미세먼지 간이측정기 2대, 조도계 1대 구입

○ 총사업비: 3,600천원

○ 투자계획 (단위: 천원)

구 분 \ 연차별		총사업비(계)	2021까지	2022	2023			2023이후
					소계	기정예산	제2회추경	
사 업 량		환경측정기기 구입			환경측정기기 구입		환경측정기기 구입	
재원	계	**3,600**			3,600		3,600	
	국 비							
	도 비							
	군 비	**3,600**			3,600		3,600	
	기 타						-	

○ '23년 예산: 3,600천원(군비 3,600)

- 증 액: 3,600천원(기정 0천원 → 경정 3,600천원)

구 분	산출근거	금액(천원)	비 고
미세먼지 간이측정기	· 800,000원×2대	1,600	
조도계	· 2,000,000원×1대	2,000	

□ 사전절차 이행여부: 해당없음

□ 예산요구 사유

○ 국민 제안(2022-11) 채택 결정에 따라 2023년 12월부터 실내공기질 측정기기 대여 서비스 시행을 위해 미세먼지 간이측정기 구입

○ 지역주민에게 빛공해에 관한 정보 제공 및 빛공해 방지시책 수립

해 양 수 산 과

목 차

【해양수산과】

○ 수산물 브랜드 및 수출상품화 지원(보조)(계속) ····· 293
○ 2023년 근해어업 감척사업(보조)(신규) ····· 294
○ 수산분야 농사용(을) 전기요금 인상액 지원사업(보조)(신규) ····· 295
○ 불가사리 구제사업(자체)(신규) ····· 296
○ 어업인 선진 수산 현장 벤치마킹 지원(자체)(신규) ····· 297
○ 청년 어업인 귀어 인턴 지원(보조)(신규) ····· 298
○ 어촌정주어항시설확충(보조)(계속) ····· 299
○ 지방어항건설(보조)(신규) ····· 301
○ 2023년 어촌신활력증진사업(보조)(신규) ····· 303
○ 도서지역 해양환경 지킴이(보조)(신규) ····· 305
○ 소외도서 항로운영 지원사업(보조)(신규) ····· 306

수산물 브랜드 및 수출상품화 지원(보조) (계속)

부서·담당	해양수산과 수산행정담당	담 당	이미경(행정 2452)
정책사업	어촌 소득 안정	통 계 목	민간경상사업보조(307-02)
단위사업	어업생산 기반조성	지출구분	■ 의무 □ 재량
세부사업	수산물 브랜드 및 수출상품화 지원	예 산 안	258페이지

□ 추진근거

○ 경상남도 농어업·농어촌 지원에 관한 기본 조례 제9조(농어업경쟁력 강화)

□ 사업개요

○ 사업목적: 경남 수산물 브랜드 지원으로 우수 수산물의 저변 확대 및 자긍심 고취, 수출 상품화 지원으로 수출 경쟁력 향상

○ 사업기간: 2023. 6. ~ 2023. 12. ※ 최초시행연도: 2023

○ 사업내용

- 수산물 브랜드 사용업체 포장재, 수출 신상품 개발, 통관 운송비 지원 등

○ '23년 예산: 45,000천원(도비 13,500, 군비 31,500) ※ 재원비율(도비 18, 군비 42, 기타 40)

- 증 액: 30,000천원(기정 15,000천원 → 경정 45,000천원)

구 분	산출근거	금액(원)	비 고
수출가공업체	5개소 × 9,000천원	45,000	

□ 보조단체(수혜대상)

법인(단체)명	대표자	사업자등록번호	소 재 지	비 고 (수혜대상)
수출가공업체 등			고성군	

□ 최근 3년간 집행(지원)내역

(단위: 천원)

연도별	편 성 액					정산액	사용내역	비 고
	계	국비	도비	군비	자부담			
2022년							해당없음	
2021년							해당없음	
2020년							해당없음	

□ 예산요구 사유

○ 수출 가공업체 관련 예산 증액으로 경상남도 2차 추경에 따른 예산 확보 필요

2023년 근해어업 감척사업(보조)(신규)

부서·담당	해양수산과 수산행정담당	담 당	이미경(행정 2452)
정책사업	어촌 소득 안정	통 계 목	기타보상금(301-14) 외 1
단위사업	어업생산 기반조성	지출구분	■ 의무 □ 재량
세부사업	2023년 근해어업 어선 어구 감척사업	예 산 안	258페이지

□ 추진근거

○ 연근해어업구조개선법 제13조(어업자에 대한 지원) 및 제14조(어업종사자에 대한 지원)

□ 사업개요

○ 사업목적: 근해어선을 어업자원에 적합한 수준으로 감축하여 지속가능한 수산물 생산을 도모함으로써 어업 경쟁력 강화 및 어업 소득 증대에 기여

○ 사업기간: 2023. 6. ~ 2023. 12. ※ 최초시행연도: 2023

○ 사업내용: 감정평가를 통한 폐업지원금 및 기관 장비 매각 대금 지급

○ '23년 예산: 3,937,500천원(국비 3,937,500) ※ 재원비율(국비 100, 성립전)

- 증 액: 3,937,500천원(기정 0천원 → 경정 3,937,500천원)

구 분	산출근거	금액(천원)	비 고
구봉호 5척	합 계	3,937,500	
	- 폐업지원금	1,915,097	
	- 선체 기관 등 감정평가	1,719,899	
	- 행정경비 등	302,504	

□ 보조단체(수혜대상)

법인(단체)명	대표자	사업자등록번호	소 재 지	비 고 (수혜대상)
구봉호 선주	김명옥		고성군	

□ 최근 3년간 집행(지원)내역

(단위: 천원)

연도별	편 성 액					정산액	사용내역	비 고
	계	국비	도비	군비	자부담			
2022년							해당없음	
2021년							해당없음	
2020년							해당없음	

□ 예산요구 사유

○ 경상남도 수산자원과-3716호(2023.3.8.)와 관련 성립전 보상금 지급으로 예산 확보 필요

수산분야 농사용(을) 전기요금 인상액 지원사업(보조)(신규)

부서·담당	해양수산과 어업생산담당	담 당	김수광(행정 2462)
정책사업	어촌소득안정	통 계 목	기타보상금(301-14)
단위사업	어업생산 기반조성	지출구분	■ 의무 □ 재량
세부사업	수산분야 농사용(을) 전기요금 인상액 지원사업	예 산 안	258페이지

□ 추진근거

○ 「수산업법」제93조(보조 등)

○ 「수산업·어촌 발전 기본법」제4조(국가·지방자치단체 및 수산인·소비자 등의 책임)

○ 「경상남도 농어업·농어촌 지원에 관한 기본 조례」제9조(농어업 경쟁력 강화)

□ 사업개요

○ 사업목적: 농사용(을) 전기요금 상승으로 가중된 어가 경영 부담 완화 및 경영안정 도모를 위해 전기요금 인상액의 일부 지원

○ 사업기간: 2023. 6. ~ 2023. 8. ※ 최초시행연도: 2023

○ 사업내용: '23. 1. ~ '23. 3. 기간 중 사용한 전년 동기간 대비 수산분야 농사용(을) 전기요금 인상분(23.4원/kwh)의 최대 50%까지 지원

○ '23년 예산: 65,020천원(도비 19,506, 군비 45,514) ※ 재원비율(도비 30, 군비 70)

- 증 액: 65,020천원(기정 0천원 → 경정65,020천원)

구 분	산출근거	금액(천원)	비 고
기타보상금	판매량 5,564,093kwh × 11.7원 = 65,020,000원	65,020	

□ 보조단체(수혜대상)

법인(단체)명	대표자	사업자등록번호	소 재 지	비 고 (수혜대상)
관내 어업관련 단체 및 어업인			고성군	어업인

□ 최근 3년간 집행(지원)내역

(단위: 천원)

연도별	편 성 액					정산액	사용내역	비 고
	계	국비	도비	군비	자부담			
2022년							해당없음	

□ 예산요구 사유

○ 전기요금 상승에 따른 경영부담 완화 및 경영안정 도모를 위한 신규사업 확정(경상남도 수산자원과-8175, 2023. 5. 25.)

불가사리 구제사업(자체)(신규)

부서·담당	해양수산과 해양보전담당	담 당	최맹철(행정 2482)
정책사업	어촌 소득 안정	통 계 목	민간경상사업보조(307-02)
단위사업	수산자원 보호육성	지출구분	□ 의무 ■ 재량
세부사업	불가사리 구제	예 산 안	259페이지

□ 추진근거

○ 「수산업법」 제93조(보조 등), 「수산자원관리법」 제41조(수산자원조성사업)

□ 사업개요

○ 사업목적: 연안해역 패류양식장에 피해를 주는 불가사리 구제로 수산자원 보호·육성

○ 사업기간: 2023. 1. ~ 2023. 12. ※ 최초시행연도: 2023

○ 사업내용

- 포획 불가사리 수매 (수매단가 1,000원/kg)

○ '23년 예산: 5,000천원(군비 5,000) ※ 재원비율(군비 100)

- 증 액: 5,000천원(기정 0천원 → 경정 5,000천원)

구 분	산출근거	금액(천원)	비 고
수매금	5,000kg x 1,000원	5,000	경정

□ 보조단체(수혜대상)

법인(단체)명	대표자	사업자등록번호	소 재 지	비 고 (수혜대상)
관내어업인, 어촌계, 스킨스쿠버 동호회, 지역환경단체 등			경남 고성군 연안 읍·면	

□ 최근 3년간 집행(지원)내역

(단위: 천원)

연도별	편 성 액					정산액	사용내역	비 고
	계	국비	도비	군비	자부담			
2022년							해당없음	
2021년							해당없음	
2020년							해당없음	

□ 예산요구 사유

○ 연안 해역 마을어장과 패류양식장의 전복, 바지락 등 유용 수산패류에 어업 피해를 주는 불가사리 구제로 수산자원 보호·육성

○ 전년 대비 불가사리 물량 증가로 수매 수요 상승

어업인 선진 수산 현장 벤치마킹 지원(자체) (신규)

부서·담당	해양수산과 수산행정담당	담 당	이미경(행정 2452)
정책사업	살기좋은 새어촌 건설	통 계 목	민간경상사업보조(307-02)
단위사업	신지식어업인 지원 육성	지출구분	□ 의무 ■ 재량
세부사업	어업인 선진 수산 현장 벤치마킹 지원	예 산 안	259페이지

□ 추진근거

○ 수산업·어촌 발전 기본법 제22조(수산업 관련 단체의 육성)

□ 사업개요

○ 사업목적: 국외 선진 수산현장 벤치마킹을 통한 신 수산기술 습득 및 어업인 역량 강화 도모

○ 사업기간: 2023. 8. ~ 2023. 12. ※ 최초시행연도: 2003

○ 사업내용: 어업인 국외 선진 수산현장 견학

○ '23년 예산: 20,000천원(군비 20,000) ※ 재원비율(군비 100), 초과분 자부담

- 증 액: 20,000천원(기정 0천원 → 경정 20,000천원)

구 분	산출근거	금액(천원)	비 고
선진 수산 현장 벤치마킹	400,000원×50명	20,000	

□ 보조단체(수혜대상): 해당없음

□ 최근 3년간 집행(지원)내역

(단위: 천원)

연도별	편 성 액					정산액	사용내역	비 고
	계	국비	도비	군비	자부담			
2022년							해당없음	
2021년							해당없음	
2020년							해당없음	

□ 예산요구 사유

○ 어업인 단체별 국외 선진 수산업 현장 견학을 통한 신 수산기술 습득으로 어업경쟁력 강화

○ 코로나19로 인해 2019년 이후 중단되었던 국외 선진지 견학 시행

청년 어업인 귀어 인턴 지원(보조) (신규)

부서·담당	해양수산과 수산행정담당	담 당	이미경(행정 2452)
정책사업	살기좋은 새어촌 건설	통 계 목	민간경상사업보조(307-02)
단위사업	신지식어업인 지원 육성	지출구분	■ 의무 □ 재량
세부사업	청년 어업인 귀어 인턴 지원	예 산 안	259페이지

□ 추진근거

○ 귀농어·귀촌 활성화 및 지원에 관한 법률 제7조(귀농어업인·귀촌인 정착지원)

○ 경상남도 귀농어업인·귀촌인 지원 조례 제5조(지원대상 사업)

□ 사업개요

○ 사업목적: 청년 귀어업인에게 실무연수(인턴) 기회를 제공하여 영어정착 동기를 부여하고 어업분야 신규인력 유입 및 역량강화에 기여

○ 사업기간: 2023. 6. ~ 2023. 12. ※ 최초시행연도: 2023

○ 사업내용

- 영어취업 희망 청년층을 대상으로 채용대상자 등에 인턴(실무연수)으로 근무시 1인당 월100만원 한도, 월 보수의 50%, 연간 최대 600만원 한도 지원

○ '23년 예산: 12,000천원(도비 2,400, 군비 9,600) ※ 재원비율(도비 20, 군비 80)

- 증 액: 12,000천원(기정 0천원 → 경정 12,000천원)

구 분	산출근거	금액(천원)	비 고
청년 귀어 인턴 월 보수 일부 지원	- 1,000천원×6개월×2명	12,000	

□ 보조단체(수혜대상)

법인(단체)명	대표자	사업자등록번호	소 재 지	비 고 (수혜대상)
영어조합법인, 어업회사법인 및 선도 어가			고성군 관내	

□ 최근 3년간 집행(지원)내역

(단위: 천원)

연도별	편 성 액					정산액	사용내역	비 고
	계	국비	도비	군비	자부담			
2022년							해당없음	
2021년							해당없음	
2020년							해당없음	

□ 예산요구 사유

○ 경남도 신규사업 편성 및 추경 예산 반영에 따른 군비 편성 필요

어촌정주어항시설확충(보조) (계속)

부서·담당	해양수산과 연안관리담당	담 당	최낙현(행정 2472)
정책사업	살기좋은 새어촌건설	통 계 목	시설비(401-01)
단위사업	친환경 연안개발추진	지출구분	■ 의무 □ 재량
세부사업	어촌정주어항 시설확충	예 산 안	259페이지

□ 추진근거

○ 「어촌어항법」 제2조의 2(정부의 시책)

□ 사업개요

○ 사업목적: 어항시설확충을 통한 재해예방 및 어업편익 제공으로 어촌 정주여건 개선

○ 위 치: 삼산면 병산항, 동해면 입암항, 하일면 평촌항, 고성읍 곡용항, 하일면 대구막항

○ 사업기간: 2023. 1. ~ 2023. 12.

○ 사 업 량: 병산항 - 물양장확장 A=600㎡, 입암항 - 선착장확장 L=30m, 평촌항 - 물양장확장 A=400㎡, 곡용항 – 선착장확장, 대구막항 - 부잔교 1개소

○ 총사업비: 1,200,000천원(공사비 1,200,000) ※ 재원비율(도비30, 군비70)

○ 투자계획 (단위: 천원)

구 분 \ 연차별		총사업비(계)	2021까지	2022	2023 소계	2023 기정예산	2023 제2회추경	2023이후
사 업 량		시설확충 3개소			시설확충 5개소	시설확충 3개소	시설확충 2개소	
재원	계	**1,200,000**			1,200,000	1,000,000	200,000	
	국 비							
	도 비	**360,000**			360,000	300,000	60,000	
	군 비	**840,000**			840,000	700,000	140,000	
	기 타							

○ '23년 예산: 1,200,000천원(도비 360,000, 군비 840,000,)

- 증 액: 200,000천원(기정 1,000,000천원 → 경정 1,200,000천원)

구 분	산출근거	금액(천원)	비 고
곡용항	선착장 확장 L=100m	100,000	경정
대구막항	부잔교 1개소	100,000	경정

□ 사전절차 이행여부

중기재정계획	투자심사	공유재산 관리계획	정수물품 취 득	부지확보 여부(비율)	기 간 제 채용심의	민간위탁 동 의	기타 미이행 행정절차
'23중기반영	해당없음	해당없음	해당없음	해당없음	해당없음	해당없음	해당없음

□ 추진상황 및 향후계획

○ 2022. 8.: 2023년 어항분야 도비보조사업 신청

○ 2022. 12.: 조사측량 및 실시설계용역 시행

○ 2023. 2.: 해역이용협의 및 공유수면점사용 등 행정절차 이행

○ 2023. 4.: 시설공사 시행

○ 2023. 12.: 공사완료

□ 예산요구 사유

○ 경남도 어항분야 추경 예산 반영으로 어촌정주어항(곡용항, 대구막항) 시설 확충사업 군비 매칭 반영(도비 30% , 군비 70%)

□ 참고자료

○ 해당없음

□ 사진대장(곡용항, 대구막항)

<위치도> - 곡용항	<현장사진> - 곡용항
<위치도> - 대구막항	<현장사진> - 대구막항

지방어항건설(보조) (신규)

부서·담당	해양수산과 연안관리담당	담 당	최낙현(행정 2472)
정책사업	살기좋은 새어촌건설	통 계 목	시설비(401-01)
단위사업	친환경 연안개발추진	지출구분	■ 의무 □ 재량
세부사업	지방어항건설	예 산 안	260페이지

□ 추진근거

○ 「어촌어항법」 제2조의 2(정부의 시책)

□ 사업개요

○ 사업목적: 어항시설확충을 통한 재해예방 및 어업편익 제공으로 어촌 정주여건 개선

○ 위 치: 삼산면 하촌항

○ 사업기간: 2023. 7. ~ 2023. 12.

○ 사 업 량: 하촌항 – 부잔교 1개소

○ 총사업비: 100,000천원(공사비 100,000) ※ 재원비율(도비 100%)

○ 투자계획 (단위: 천원)

구 분 \ 연차별		총사업비(계)	2021까지	2022	2023			2023이후
					소계	기정예산	제2회추경	
사 업 량		부잔교 1개소			부잔교 1개소		부잔교 1개소	
재원	계	**100,000**			100,000		100,000	
	국 비							
	도 비	**100,000**			100,000		100,000	
	군 비							
	기 타							

○ '23년 예산: 100,000천원(도비 100,000)

- 증 액: 100,000천원(기정 0천원 → 경정 100,000천원)

구 분	산출근거	금액(천원)	비 고
하촌항	부잔교 1개소	100,000	경정

□ 사전절차 이행여부 ※ 정확하게 기재

중기재정계획	투자심사	공유재산 관리계획	정수물품 취 득	부지확보 여부(비율)	기 간 제 채용심의	민간위탁 동 의	기타 미이행 행정절차
'23중기반영	해당없음	해당없음	해당없음	해당없음	해당없음	해당없음	해당없음

□ 추진상황 및 향후계획

○ 2023. 6.: 2023년 어항분야 도비보조사업 신청

○ 2023. 8.: 조사측량 및 실시설계용역 시행

○ 2023. 9.: 공사 착공

○ 2023. 10.: 공사 준공

□ 예산요구 사유

○ 경남도 어항분야 추경 예산 반영(도비 100%)

□ 참고자료

○ 해당없음

□ 사진대장(하촌항)

<위치도>	<현장사진>

2023년 어촌신활력증진사업(보조)(신규)

부서·담당	해양수산과 어촌개발담당	담 당	이상원(행정 4672)
정책사업	살기좋은 새어촌건설	통 계 목	공기관등에대한자본적위탁사업비(403-02)
단위사업	관광어촌조성추진	지출구분	■ 의무 □ 재량
세부사업	2023년 어촌신활력증진사업	예 산 안	260페이지

□ 추진근거

○ 2023년 어촌신활력증진사업 공모 선정(해양수산부 공고 제2022-934호)

□ 사업개요

○ 사업목적: 어촌, 어항 현대화를 통한 어항시설 정비 및 주민만족도 향상

○ 위 치: 동해면 장좌리 일원

○ 사업기간: 2023. ~ 2025.(3년간)

○ 사 업 량: 2023년 어촌신활력증진사업 우두포항 1식

○ 총사업비: 4,979,000천원 ※ 재원비율(국비 70, 도비 9, 군비 21)

○ 투자계획 (단위: 천원)

구 분 \ 연차별		총사업비(계)	2021까지	2022	2023 소계	2023 기정예산	2023 제2회추경	2023이후
사 업 량		우두포 어촌신활력			우두포 어촌신활력		기본계획 수립	실시설계 사업추진
재원	계	**4,979,000**			647,270		647,270	4,331,730
	국 비	**3,485,300**			453,089		453,089	3,032,211
	도 비	**448,110**			58,254		58,254	389,856
	군 비	**1,045,590**			135,927		135,927	909,663
	기 타							

○ '23년 예산: 647,270천원(국비 453,089 도비 58,254 군비 135,927)

- 증 액: 647,270천원(기정 0천원 → 경정 647,270천원)

구 분	산출근거	금액(천원)	비 고
공기관위탁비	유형3 1차년도 13%(경상남도 어촌발전과-645)	647,270	경정

□ 사전절차 이행여부 ※ 정확하게 기재

중기재정계획	투자심사	공유재산 관리계획	정수물품 취 득	부지확보 여부(비율)	기 간 제 채용심의	민간위탁 동 의	기타 미이행 행정절차
반영 예정	완료	해당없음	해당없음	해당없음	해당없음	해당없음	해당없음

□ 추진상황 및 향후계획

○ 2022. 9. 22.: 사업대상지 공모

○ 2022. 10. 12.: 사업 공모 설명회 개최

○ 2022. 11. 01.: 예비계획 용역 시행

○ 2023. 5. 25. : 국비 보조금 교부

○ 2023. 7. : 업무 위·수탁 계약 및 기본 및 실시설계 시행

○ 2023. 12.: 기본계획 승인(해양수산부)

○ 2024. 2.: 사업 발주 및 시행

○ 2025. 12.: 총 사업 준공

□ 예산요구 사유

○ 해양수산부의 어촌어항 현대화를 통환 안전 예방 및 어업활성화를 위한 공모사업인 어촌신활력증진사업에 선정되어 사업의 원활한 추진을 위해 사업비 647,270천원(전체사업비의 13%) 편성 건의

□ 사진대장

	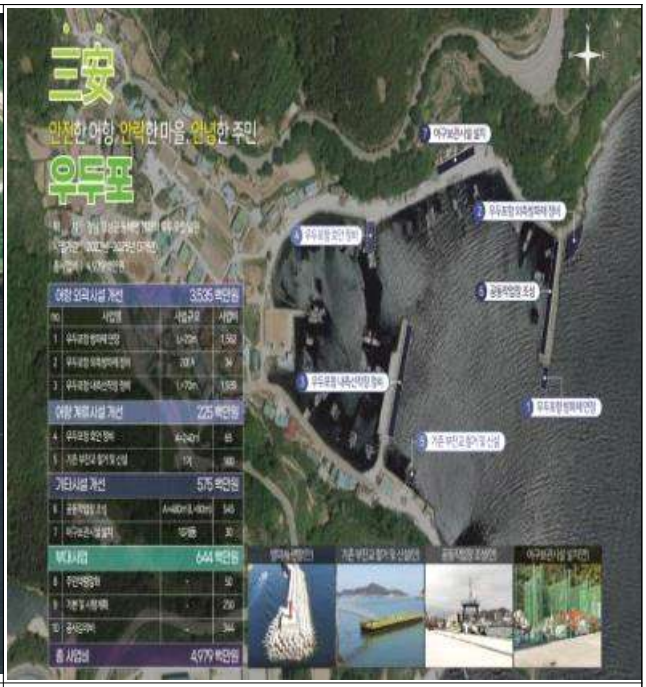
<위치도>	<조감도>

도서지역 해양환경 지킴이(보조) (신규)

부서·담당	해양수산과 해양보전담당	담 당	최맹철(행정 2482)
정책사업	살기좋은 새어촌건설	통 계 목	기간제근로자등보수(101-04) 외 1
단위사업	쾌적한 어촌환경 조성	지출구분	■ 의무 □ 재량
세부사업	도서지역 해양환경 지킴이	예 산 안	261페이지

□ 추진근거

○ 「해양폐기물 및 해양오염퇴적물 관리법」 제12조

○ 「경상남도 해양폐기물 관리 조례」 제6조

○ 「고성군 해양쓰레기 수거 및 처리지원에 관한 조례」 제6조

□ 사업개요

○ 사업목적: 접근이 어려운 도서지역의 해양쓰레기 수거를 위한 해양환경지킴이 배치·운영으로 깨끗한 해양환경 조성

○ 사업기간: 2023. 8. ~ 2023. 10. ※ 최초시행연도: 2023년

○ 사업대상: 유인도서(자란도·와도) 주민

○ 사업내용

- 해양환경지킴이(도서지역 거주 주민) 도서지역 배치
- 주 2회(1일 4시간) 해안 청소

○ '23년 예산: 8,820천원(도비 4,410, 군비 4,410) ※ 재원비율(도비50, 군비50)

- 증 액: 8,820천원(기정 0천원 → 경정 8,820천원)

구 분	산출근거	금액(천원)	비 고
계		8,820	1일 4시간
통상임금	307,840원 × 8명 × 3개월	7,388	
보험료	통상임금 × 8%(변동가능)	550	
사무관리비	110,250원 × 8명	882	

□ 보조단체(수혜대상)

법인(단체)명	대표자	사업자등록번호	소 재 지	비 고 (수혜대상)
해당없음				

□ 최근 3년간 집행(지원)내역

○ 해당없음

□ 예산요구 사유

○ 도서지역 주민 채용으로 해양쓰레기 수거 사각지대 해소 및 민간참여 확대로 해양환경 보전 의식 제고

소외도서 항로운영 지원사업(보조)(신규)

부서·담당	해양수산과 어촌개발담당	담 당	이상원(행정 4672)
정책사업	도서개발의 활력화	통 계 목	사무관리비(201-01) 외 1
단위사업	지역균형개발	지출구분	■ 의무 □ 재량
세부사업	소외도서 항로운영 지원사업	예 산 안	261~262페이지

□ 추진근거

○ 「농어업인 삶의 질 향상 및 농어촌지역 개발촉진에 관한 특별법」 제12조

○ 「섬발전 촉진법」 제 13조의3

□ 사업개요

○ 사업목적: 여객선, 도선이 기항하지 않고 대체 교통수단이 없는 소외도서의 해상 교통체계 구축을 통한 섬 주민의 교통권 보장

○ 사업기간: 2023. 7. 1. ~ 2023. 12. 31. ※ 최초시행연도: 2023

○ 사업내용: 소외도서 항로운영 1개소

○ '23년 예산: 86,000천원(국 43,000, 도 12,900, 군 30,100) ※재원비율(국비 50, 도비 15, 군비 35)

- 증 액: 86,000천원(기정 0천원 → 경정 86,000천원)

구 분	산출근거	금액(천원)	비 고
일반운영비 (사무관리비)	선박관리 및 일반운영에 필요한 경비 1식	15,000	신규 사업
보조사업자지급금 (민간경상사업보조)	민간사업자 위탁금 1식	21,000	
선박 수리비 (시설비)	선박 수리 및 개조. 보수비용 1식	50,000	

□ 예산요구 사유

○ 해당 사업 공모 확정

→ 해양수산부 연안해운과-1393호, 2023. 3. 29.

→ 경상남도 어촌발전과-2595호, 2023. 3. 30.

○ 자란도 섬내 거주민 20여명의 기본 해상교통권 요청 민원 있음

○ 해당사업 성공적 추진 시 해수부에서 선박 건조비 지원 가능

→ 2024년 도선 건조비 8억 지원 가능

□ 참고자료

		보 도 자 료 정부3.0 www.goseong.go.kr	
		제공일자	2023. 3. 30.(목)
제공	인구정년추진단 소통홍보팀장	담 당 자	• 정 현 경 ☎ (055) 670-2644
해 당 부 서		해양수산과장	• 김 성 일 ☎ (055) 670-2450

고성군 , 소외도서 항로운영 지원사업 하일면 자란도 최종 선정

-전국 30개소 중 고성군 1개소 선정되는 쾌거로 고성군 도서내 이동수단 확보

고성군(군수 이상근)이 2023년 소외도서 항로운영 지원사업 공모에 하일면 자란도가 최종선정되는 성과를 거뒀다.

소외도서 항로운영 지원사업은 해양수산부가 전략적으로 추진하는 사업으로, 여객선 · 도선이 미기항하고 대체교통수단이 없는 소외도서 주민을 위하여 유류비 등 항로 운영비용 일부를 지원하여 도서지역 주민들의 기본권 · 이동권을 보장하는 데 목적이 있는 국책사업이다.

고성군은 어려운 여건 속에서도 지역민들과 군수를 비롯한 공무원 등 모든 관계자가 힘을 모아 준비한 결과, 자란도가 선정되는 쾌거를 거뒀다.

지난 2월 공모 신청 후 한 달에 걸쳐 경남도와 지방해양수산청의 검토를 거쳐 해양수산부의 서면 및 발표 평가 등을 통해 최종 선정됐다.

이번에 선정된 고성군 하일면 자란도는 21가구 27명이 살고 있으나, 정기 운항선박이 없고 마을주민들의 고령화로 인해 마을주민들의 해상교통권 확보가 어려운 상황이었다.

이에 따라 선박확보 비용을 제외한 인건비, 유류비, 선박검사 · 수리비 등 선박 운항에 소요되는 비용을 지원받게 된다.

녹 지 공 원 과

목 차

【녹지공원과】

○ 녹색환경경관숲 만들기사업(자체)(계속) ····· 313
○ 임업・산림 공익직접지불금사업(보조)(신규) ····· 315
○ 꽃길.꽃탑조성(자체)(계속) ····· 317
○ 쉼터조성사업(자체)(계속) ····· 319
○ 산불진화체계 구축(자본)(보조)(계속) ····· 321
○ 엄홍길대장과 함께하는 거류산 등산축제(자체)(신규) ····· 323
○ 도시공원 유지관리(보조)(계속) ····· 325
○ 생활SOC복합화사업(공공도서관)(보조)(계속) ····· 327

녹색환경경관숲 만들기사업(자체) (계속)

부서·담당	녹지공원과 산림담당	담 당	이정일(행정 2442)
정책사업	산림자원 육성	통 계 목	공기관등에대한자본적위탁사업비(403-02)
단위사업	숲가꾸기	지출구분	□ 의무 ■ 재량
세부사업	녹색환경경관숲만들기사업	예 산 안	266페이지

□ 추진근거

○ 2023년도 녹색환경 경관숲 만들기사업 추진계획(안)

□ 사업개요

○ 사업목적: 주요지역 경관조성 및 고성군 이미지 제고

○ 위 치: 관내 10대 명산(좌이산), 삼산면 주요 해안 도로변 경관지 등
남산공원내 무장애나눔길 주변 임야 정비 등

○ 사업기간: 2023. 1. ~ 2023. 12.

○ 사 업 량: 23ha

○ 총사업비: 400,000천원(위탁사업비 400,000) ※ 재원비율(군100)

○ 투자계획 (단위: 천원)

구 분 \ 연차별		총사업비(계)	2021까지	2022	2023			2023이후
					소계	기정예산	제2회추경	
사 업 량		23ha			23ha	18ha	5ha	
재원	계	**400,000**			400,000	300,000	100,000	
	국 비							
	도 비							
	군 비	**400,000**			400,000	300,000	100,000	
	기 타							

○ '23년 예산: 400,000천원(군비 400,000)

- 증 액: 100,000천원(기정 300,000천원 → 경정 400,000천원)

구 분	산출근거	금액(천원)	비 고
시설비	경관숲만들기 5ha x 1식	100,000	경정

□ 사전절차 이행여부

중기재정계획	투자심사	공유재산 관리계획	정수물품 취 득	부지확보 여부(비율)	기 간 제 채용심의	민간위탁 동 의	기타 미이행 행정절차
비대상	비대상	비대상	비대상	비대상	비대상	해당없음	

□ 추진상황 및 향후계획

○ 2023. 08.: 공사착공

○ 2023. 10.: 공사준공

□ 예산요구 사유

○ 남산공원 내 무장애나눔길 주변 고사지 및 수목 전정을 통해 쾌적한 경관 조성

□ 사진대장

임업 · 산림 공익직접지불금사업(보조) (신규)

부서·담당	녹지공원과 녹지담당	담 당	김홍철(행정 2432)
정책사업	산림자원육성	통 계 목	기간제근로자등보수(101-04) 외1
단위사업	임산물소득지원	지출구분	■ 의무 □ 재량
세부사업	임업·산림 공익직접지불금사업	예 산 안	267페이지

□ 추진근거

○ 임업·산림 공익기능 증진을 위한 직접지불제도 운영에 관한 법률 제6조 및 제12조

□ 사업개요

○ 사업목적: 산림의 경제적·공익적 가치의 지속적인 향상을 위한 임업·산림 공익직접지불제 시행에 따른 사업관리 및 이행점검

○ 사업기간: 2023. 8. ~ 12. ※ 최초시행연도: 2022

○ 사 업 량: 기간제근로자 1명, 위원회 운영 등 운영경비 1식

○ 총사업비: 11,410천원(인건비 8,986 사무관리비 2,424) ※ 재원비율(국100%)

○ 투자계획 (단위: 천원)

구 분 \ 연차별		총사업비 (계)	2021 까지	2022	2023			2023이후
					소계	기정예산	제2회추경	
사 업 량		기간제근로자 1명 운영경비 1식			기간제근로자 1명 운영경비 1식		기간제근로자 1명 운영경비 1식	
재원	계	**11,410**			11,410		11,410	
	국 비	**11,410**			11,410		11,410	
	도 비							
	군 비							
	기 타							

○ '23년 예산: 11,410천원(국비 11,410)

- 증 액: 11,410천원(기정 0천원 → 경정 11,410천원)

구 분	산출근거	금액(천원)	비 고
기간제근로자등보수	전산입력보조원 1명	8,986	경정
사무관리비	위원회 운영 등 운영경비 1식	2,424	경정

□ 사전절차 이행여부

중기재정계획	투자심사	공유재산 관리계획	정수물품 취 득	부지확보 여부(비율)	기 간 제 채용심의	민간위탁 동 의	기타 미이행 행정절차
비대상	비대상	비대상	비대상	비대상	비대상	해당없음	해당없음

□ 추진상황 및 향후계획

○ 2023. 08.: 위원회 운영비 읍·면 재배정

○ 2023. 09.: 기간제근로자 채용 공고

○ 2023. 09. ~ 12.: 기간제근로자 사역

□ 예산요구 사유

○ 경상남도 산림휴양과-4213(2023.3.29.)호의 "2023년도 임업직불제 사업관리 국고보조금 교부계획 알림" 및 동-6376(2023.5.17.)호의 "2023년도 임업·산림 공익직접지불금 관리 보조금 교부결정 및 교부통지"에 따른 예산편성

○ 임업·산림 공익직접지불금 지급대상 산지, 임업인 및 소규모임가 자격요건 검증 위한 읍·면 조사위원회 운영 및 등록자 이행점검

꽃길.꽃탑조성(자체)(계속)

부서·담당	녹지공원과 녹지담당	담 당	김홍철(행정 2432)
정책사업	산림휴양문화증진 및 생태계보전	통 계 목	시설비(401-01)
단위사업	푸른경남녹지네트워크구축	지출구분	□ 의무 ■ 재량
세부사업	꽃길.꽃탑조성	예 산 안	267페이지

□ 추진근거

○ 도시숲 등의 조성 및 관리에 관한 법률 제11조

□ 사업개요

○ 사업목적: 자연경관이 수려한 당동항 해안 산책로에 수국꽃길 조성으로 관광상품 개발 및 지역경제 활성화 유도

○ 위 치: 거류면 당동항 일원(거류체육공원 후문 ~ 화당마을 입구)

○ 사업기간: 2023. 7. ~ 2023. 11.

○ 사 업 량: 수국식재 2km, 포토존, 쉼터 조성

○ 총사업비: 140,000천원(공사비 100,000, 재료비 40,000) ※ 재원비율(군100)

○ 투자계획 (단위: 천원)

구 분 \ 연차별		총사업비(계)	2021까지	2022	2023			2023이후
					소계	기정예산	제2회추경	
사 업 량		수국꽃길 L=2km 식물구입			수국꽃길 L=2km	식물 구입	수국꽃길 L=2km	
재원	계	**140,000**			140,000	40,000	100,000	
	국 비							
	도 비							
	군 비	**140,000**			140,000	40,000	100,000	
	기 타							

○ '23년 예산: 140,000천원(군비 140,000)

- 증 액: 100,000천원(기정 40,000천원 → 경정 140,000천원)

구 분	산출근거	금액(천원)	비 고
시설비	수국 식재 2km, 포토존 및 쉼터조성 1식	100,000	경정

□ 사전절차 이행여부

중기재정계획	투자심사	공유재산 관리계획	정수물품 취 득	부지확보 여부(비율)	기 간 제 채용심의	민간위탁 동 의	기타 미이행 행정절차
비대상	비대상	비대상	비대상	확보(100%)	비대상	해당없음	해당없음

□ 추진상황 및 향후계획

○ 2023. 05.: 고성군의회 현장의정활동 건의사항 대상지 확인

○ 2023. 07.: 사업비 재배정

○ 2023. 11.: 사업준공

□ 예산요구 사유

○ 고성군의회(임시회) 현장의정활동 건의사항으로 자연경관이 수려한 당동항 해안 산책로에 수국 꽃길 조성으로 세계관계시설유산인 거류둠벙과 연계한 관광상품 개발로 지역경제 활성화 유도

□ 사진대장

	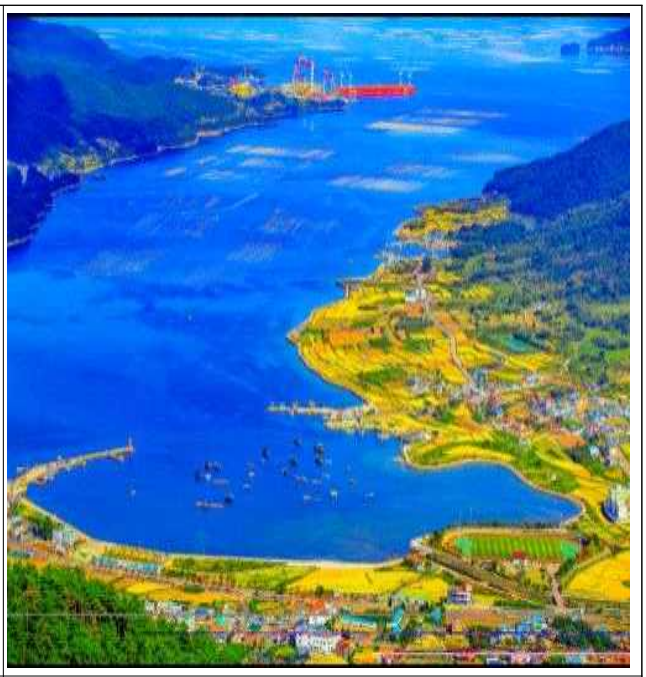
<위치도>	<현장사진>

쉼터조성사업(자체)(계속)

부서·담당	녹지공원과 녹지담당	담 당	김홍철(행정 2432)
정책사업	산림휴양문화증진 및 생태계보전	통 계 목	시설비(401-01)
단위사업	푸른경남녹지네트워크구축	지출구분	□ 의무 ■ 재량
세부사업	쉼터조성사업	예 산 안	268페이지

□ 추진근거

○ 도시숲 등의 조성 및 관리에 관한 법률 제11조

□ 사업개요

○ 사업목적: 노후화된 쉼터를 정비하여 안전사고 예방 및 쾌적한 휴식공간 제공

○ 위 치: 고성읍 신월리 19-3(곡용마을) 외 8개소

○ 사업기간: 2023. 7. ~ 2023. 12.

○ 사 업 량: 정자설치 3개, 데크교체 4개, 철거 2개

○ 총사업비: 1,350,000천원(공사비 1,350,000) ※ 재원비율(군100)

○ 투자계획 (단위: 천원)

구 분 \ 연차별		총사업비(계)	2021까지	2022	2023			2023이후
					소계	기정예산	제2회추경	
사 업 량		77개소		42개소	35개소	26개소	9개소	
재원	계	**1,350,000**		620,000	730,000	580,000	150,000	
	국 비							
	도 비							
	군 비	**1,350,000**		620,000	730,000	580,000	150,000	
	기 타							

○ '23년 예산: 730,000천원(군비 730,000)

- 증 액: 150,000천원(기정 580,000천원 → 경정 730,000천원)

구 분	산출근거	금액(천원)	비 고
쉼터 정비	정자설치 3개, 데크교체 4개, 철거 2개	150,000	경정

□ 사전절차 이행여부

중기재정계획	투자심사	공유재산 관리계획	정수물품 취 득	부지확보 여부(비율)	기 간 제 채용심의	민간위탁 동 의	기타 미이행 행정절차
비대상	비대상	비대상	비대상	비대상	비대상	해당없음	해당없음

□ 추진상황 및 향후계획

○ 2023. 05.: 읍·면 건의 대상지 확인

○ 2023. 08.: 공사착공

○ 2023. 12.: 공사준공

□ 예산요구 사유

○ 쉼터 노후화가 심하여 안전사고 우려가 높은 쉼터를 정비하여 쾌적한 휴식 공간 제공

○ 쉼터 미 조성지 정자 설치로 주민 숙원 민원 해결

□ 사진대장

산불진화체계 구축(자본)(보조)(계속)

부서·담당	녹지공원과 산림담당	담 당	이정일(행정 2442)
정책사업	산림휴양문화증진 및 생태계보전	통 계 목	시설비(401-01) 외 1
단위사업	산불방지	지출구분	■ 의무 □ 재량
세부사업	산불진화체계 구축 및 운영(자본)	예 산 안	269페이지

□ 추진근거

○ 산림보호법 제28조

□ 사업개요

○ 사업목적: 원활한 무선통신을 위한 무선중계기 설치 및 산불진화차량 구입

○ 위 치: 하이면 초소, 천왕산 일원(기 산불감시카메라 설치 위치)

○ 사업기간: 2023. 1. ~ 2023. 12.

○ 사 업 량: 산불감시초소 1개소, 무선중계기 설치 1개소, 산불진화차량 1대

○ 총사업비: 80,000천원 ※ 재원비율(40:18:42)

○ 투자계획 (단위: 천원)

구 분 \ 연차별		총사업비(계)	2021까지	2022	2023			2023이후
					소계	기정예산	제2회추경	
사 업 량		산불감시초소 무선중계기 산불진화차량			산불감시초소 무선중계기 산불진화차량	산불감시초소 및 무선통신중계기 각 1개소	무선통신중계기 전기공사 1식 및 산불진화차량 1대	
재원	계	**80,000**			80,000	20,000	60,000	
	국 비	**8,000**			8,000	8,000		
	도 비	**3,600**			3,600	3,600		
	군 비	**18,400**			18,400	8,400	10,000	
	기 타	**50,000**			50,000		50,000	

○ '23년 예산: 80,000천원(국 8,000, 도 3,600, 군 18,400, 특별조정교부금 50,000)

- 증 액: 60,000천원(기정 20,000천원 → 경정 80,000천원)

구 분	산출근거	금액(천원)	비 고
시설비	무선통신 중계기 전기공사 1식	10,000	경정
자산취득비	산불진화차량 1대	50,000	경정

□ 사전절차 이행여부

중기재정계획	투자심사	공유재산 관리계획	정수물품 취 득	부지확보 여부(비율)	기 간 제 채용심의	민간위탁 동 의	기타 미이행 행정절차
비대상	비대상	비대상	'23.4. 승인완료	비대상	비대상	해당없음	

□ 추진상황 및 향후계획

○ 2023. 07.: 공사착공

○ 2023. 08.: 공사준공

○ 2023. 09.: 산불진화차량 구입

□ 예산요구 사유

○ 무선중계기 설치를 위한 국도비 사업비 10,000천원 당초예산 확보하였으나 관급자재(중계기) 및 전기연결을 위한 태양광 모듈 설치비 10,000천원 추가 예산 필요

○ 2023년 특별조정교부금 사업(인센티브사업) 선정되어 진화차량 신규구입

엄홍길대장과 함께하는 거류산 등산축제(자체)(신규)

부서·담당	녹지공원과 공원관리담당	담 당	김태우(행정 2662)
정책사업	산림휴양문화증진 및 생태계보전	통 계 목	민간행사사업보조(307-04)
단위사업	산림문화휴양공간 조성사업	지출구분	□ 의무 ■ 재량
세부사업	거류산등산축제	예 산 안	270페이지

□ 추진근거

○ 「문화예술진흥법」 제39조

□ 사업개요

○ 사업목적: 엄홍길대장과 함께 거류산을 등반하는 축제를 개최함으로써 전국 산악인에게 우리군을 알리는 계기를 마련하고 군민참여 및 화합 도모

○ 사업기간: 2023. 10. ※ 최초시행연도: 2008년

○ 사업내용

- 엄홍길대장과 함께하는 거류산 등반(3개 코스)
- 엄홍길대장 사인회 및 휴먼재단 후원행사
- 각종부스 운영(먹거리장터, 쇼핑몰, 체험행사 등)

○ '23년 예산: 30,000천원(군비 100%)

- 증 액: 30,000천원(기정 0천원 → 경정 30,000천원)

구 분	산출근거	금액(천원)	비 고
민간이전	등산축제 행사 및 운영비	30,000	경정

□ 보조단체(수혜대상)

법인(단체)명	대표자	사업자등록번호	소 재 지	비 고 (수혜대상)
거류면발전위원회	손상재	612-80-08883	경남 고성군 거류면 당동3길 5	

□ 최근 3년간 집행(지원)내역

(단위: 천원)

연도별	편 성 액					정산액	사용내역	비 고
	계	국비	도비	군비	자부담			
2022년	20,000			20,000		19,813	등산축제 개최	
2021년	20,000			20,000		13,382	코로나19로 행사축소	
2020년	20,000			20,000			코로나19로 행사취소	

□ 예산요구 사유

○ 2023년 2월 군민과의 소통간담회 주민 건의사항 반영

○ 2023.06.02.: 엄홍길대장과 함께하는 거류산 등산축제 행사 제안(거류면발전위원회)

○ 세계적인 산악인 엄홍길대장과 함께 거류산을 등반함으로써 군민의 자긍심 고취 및 지역경제 활성화 도모

□ 참고자료

도시공원 유지관리(보조)(계속)

부서·담당	녹지공원과 공원관리담당	담 당	김태우(행정 2662)
정책사업	산림휴양문화증진 및 생태계보전	통 계 목	시설비(401-01)
단위사업	공원관리	지출구분	■ 의무 □ 재량
세부사업	도시공원 유지관리	예 산 안	270페이지

□ 추진근거

○ 도시공원 및 녹지 등에 관한 법률

□ 사업개요

○ 사업목적: 도시공원 이용객 편의 및 쾌적한 휴식공간 제공

○ 위 치: 남산공원, 수남유수지생태공원, 상리연꽃공원, 회화양지공원 등

○ 사업기간: 2023. 1. ~ 2023. 12.

○ 사 업 량: 도시공원 유지관리 1식

○ 총사업비: 15,365,000천원(공사비 등 15,365,000천원) ※ 재원비율(군100)

○ 투자계획 (단위: 천원)

구 분 \ 연차별		총사업비(계)	2021까지	2022	2023			2023이후
					소계	기정예산	제2회추경	
사 업 량		도시공원유지관리 1식	도시공원유지관리 1식	도시공원유지관리 1식	도시공원유지관리 1식	도시공원유지관리 1식	도시공원유지관리 1식	
재원	계	**15,365,000**	14,170,000	680,000	515,000	415,000	100,000	
	국 비	**807,000**	807,000					
	도 비	**2,101,000**	2,101,000					
	군 비	**12,457,000**	11,262,000	680,000	515,000	415,000	100,000	
	기 타							

○ '23년 예산: 515,000천원(군비 515,000)

- 증 액: 100,000천원(기정 415,000천원 → 경정 515,000천원)

구 분	산출근거	금액(천원)	비 고
도시공원유지관리	수남유수지생태공원 연꽃광장 법면 보수공사	100,000	경정

□ 사전절차 이행여부

중기재정계획	투자심사	공유재산 관리계획	정수물품 취 득	부지확보 여부(비율)	기 간 제 채용심의	민간위탁 동 의	기타 미이행 행정절차
`23 반영	해당없음	해당없음	해당없음	해당없음	해당없음	해당없음	-

□ 추진상황 및 향후계획

○ 2023. 03.: 연꽃단지 내 법면 현황 점검

○ 2023. 08.: 공사착공

○ 2023. 09.: 공사준공

□ 예산요구 사유

○ 녹지공원과-4172(2023.03.15.)호와 관련하여 수남유수지생태공원 내 연꽃단지 사면이 무너짐에 따라 보행로 및 시설물(시조비 등) 안전사고가 우려됨에 따라 보강공사 시행

□ 사진대장

생활SOC복합화사업(공공도서관)(보조)(계속)

부서·담당	녹지공원과 공원관리담당	담 당	김태우(행정 2662)
정책사업	산림휴양문화증진 및 생태계보전	통 계 목	시설비(401-01)
단위사업	공원관리	지출구분	■ 의무 □ 재량
세부사업	생활SOC복합화 사업(공공도서관)(전환사업)	예 산 안	270페이지

□ 추진근거

○ 생활SOC복합화사업(공공도서관) 공모 선정(2020.9.24.)

□ 사업개요

○ 사업목적: 힐링공원 속 어린이도서관을 건립하여 도심 속 복합문화공간 창출

○ 위 치: 경남 고성군 고성읍 교사리 53번지(구)공설운동장)

○ 사업기간: 2021. 1. ~ 2024. 12.

○ 사 업 량: 어린이도서관 조성 1식

○ 총사업비: 6,600,000천원 ※ 재원비율(도(전환)45%, 군55%)

○ 투자계획 (단위: 천원)

구 분 \ 연차별		총사업비(계)	2021까지	2022	2023			2023이후
					소계	기정예산	제2회추경	
사 업 량		어린이도서관조성 1식	어린이도서관조성 1식	어린이도서관조성 1식	어린이도서관조성 1식	어린이도서관조성 1식	어린이도서관조성 1식	어린이도서관조성 1식
재원	계	**6,600,000**	600,000	2,347,000	2,222,222	2,041,000	181,222	1,430,778
	국 비	**1,239,000**	300,000	939,000				
	도 비	**1,761,000**			1,000,000	1,000,000		761,000
	군 비	**3,600,000**	300,000	1,408,000	1,222,222	1,041,000	181,222	669,778
	기 타							

○ '23년 예산: 2,222,222천원(도비 1,000,000, 군비 1,222,222)

- 증 액: 181,222천원(기정 2,041,000천원 → 경정 2,222,222천원)

구 분	산출근거	금액(천원)	비 고
공공도서관	- 어린이도서관 조성 1식	181,222	경정

□ 사전절차 이행여부 ※ 정확하게 기재

중기재정계획	투자심사	공유재산 관리계획	정수물품 취 득	부지확보 여부(비율)	기 간 제 채용심의	민간위탁 동 의	기타 미이행 행정절차
`20 반영	'20.11. 심의완료	'20.10. 심의완료	해당없음	확보(100%)	해당없음	해당없음	-

□ 추진상황 및 향후계획

○ 2020. 09.: 사업선정【생활SOC복합화사업】
○ 2020. 10.: 공유재산 심의
○ 2020. 11.: 지방재정투자심사 완료(경남도)
○ 2021. 08.: 기본계획 용역 완료
○ 2021. 09.: 건축설계 공모
○ 2022. 03.: 주민설명회 개최
○ 2022. 12.: 구)공설운동장 지장물 철거 완료
○ 2023. 04.: 기본 및 실시설계 용역 완료
○ 2023. 06.: 공사계약 및 착공
○ 2023. 12.: 공사준공

□ 예산요구 사유

○ 2023년 도비 보조 비율 조정에 따라 연도별 군비 예산 일부 조정

□ 사진대장

<위치도>	<조감도>

경 제 기 업 과

목 차

【경제기업과】

○ 고성시장 소방 및 비상 발전시설 정비사업(자체)(신규) ····· 333
○ 국내복귀투자보조금 지원(보조)(신규) ····· 335
○ 경남형 조선업 재도약 생산인력양성사업(자체)(신규) ····· 336
○ 무인기 종합타운 조성사업(보조)(계속) ····· 337
○ LPG 소형저장탱크 보급사업(보조)(신규) ····· 339
○ 하일복지문화센터 조성사업(자체)(신규) ····· 341
○ 이당일반산업단지 조성(2차)(자체)(계속) ····· 343

고성시장 소방 및 비상 발전시설 정비사업(자체)(신규)

부서·담당	경제기업과 지역경제담당	담 당	강승완(행정 2302)
정책사업	지역경제기반 구축	통 계 목	시설비(401-01)
단위사업	전통시장 활성화	지출구분	□ 의무 ■ 재량
세부사업	전통시장 시설현대화	예 산 안	278페이지

□ 추진근거

○ 전통시장 및 상점가 육성을 위한 특별법 제20조

□ 사업개요

○ 사업목적: 고성시장 내 소방시설을 보수하여 화재로부터 안전한 시장을 만들고자 함

○ 위 치: 고성읍 서외리 고성시장

○ 사업기간: 2023. 8. ~ 2023. 11.

○ 사 업 량: 고성시장 노후 소방배관 정비 1식, 비상 발전시설 정비 1식

○ 총사업비: 25,000천원(공사비 25,000) ※ 군비 100%

○ 투자계획 (단위: 천원)

구 분 \ 연차별		총사업비(계)	2021까지	2022	2023			2023이후
					소계	기정예산	제2회추경	
사 업 량		고성시장 노후 소방 및 전기			고성시장 노후 소방 및 전기		고성시장 노후 소방 및 전기	
재원	계	**25,000**			25,000		25,000	
	국 비							
	도 비							
	군 비	**25,000**			25,000		25,000	
	기 타							

○ '23년 예산: 25,000천원(군비 25,000천원)

- 증 액: 25,000천원(기정 0천원 → 경정 25,000천원)

구 분	산출근거	금액(천원)	비 고
시설비	고성시장 노후 소방시설 정비 1식	15,000	경정
	고성시장 노후 비상 발전시설 교체 1식	10,000	경정

□ 사전절차 이행여부

중기재정계획	투자심사	공유재산 관리계획	정수물품 취 득	부지확보 여부(비율)	기 간 제 채용심의	민간위탁 동 의	기타 미이행 행정절차
해당없음	해당없음	해당없음	해당없음	해당없음	해당없음	해당없음	해당없음

□ 추진상황 및 향후계획

○ 2023. 4: 화재예방강화지구(고성시장) 합동점검 및 문제점 확인

○ 2023. 8: 고성시장 소방 및 비상 발전시설 공사 착수

○ 2023.11: 고성시장 소방 및 비상 발전시설 공사 준공

□ 예산요구 사유

○ 2023. 4월 화재예방강화지구(고성시장) 관계기관 합동 점검 시, 지적·조치 사항 [고성제 2023-0501(2023. 5. 24.)]

- **소방배관 노후화**: 고성시장 내 지하 소방배관 노후로 누수 발생
  → 배관누수로 시급한 보수가 요구됨
- **마동 비상 발전시설 고장**: 마동 비상발전기 고장으로, 화재로 인한 누전시 소방시설(스프링클러) 미작동
  →「스프링클러 설비의 화재안전기준(NFSC 103)」제12조에 따라 스프링클러 관련 비상전원은 의무설치 대상임

□ 사진대장

	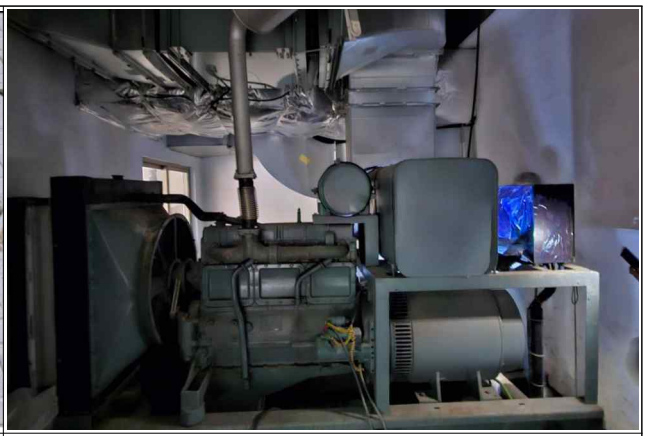
< 현장사진: 소방배관 누수>	<현장사진: 비상 발전시설 고장>

국내복귀투자보조금 지원(보조) (신규)

부서·담당	경제기업과 기업투자담당	담 당	김경임(행정 2312)
정책사업	중소기업육성	통 계 목	민간자본사업보조(402-02)
단위사업	기업투자유치 및 지원	지출구분	■ 의무 □ 재량
세부사업	국내복귀투자보조금 지원	예 산 안	278페이지

□ 추진근거

○ 해외 진출기업의 국내복귀 지원에 관한 법률

○ 지방자치단체의 국내복귀기업 유치에 대한 국가의 재정자금 지원기준

□ 사업개요

○ 사업목적: 국내복귀 투자기업의 투자유치를 통한 일자리 창출 및 지역경제 활성화

○ 사업기간: 2023. 2. ~ 2025. 12. ※ 최초시행연도: 2023

○ 사업내용

- 회화면 배둔리 1350-1번지 일원 사업장 신설(부지3,167.20㎡, 건축1,264,15㎡)

○ '23년 예산: 1,029,800천원(국비 772,350, 도비 205,960, 군비 51,490) ※ 재원비율(75:20:5)

- 증 액: 1,029,800천원(기정 0천원 → 경정 1,029,800천원)

구 분	산출근거	금액(천원)	비 고
국내복귀투자 보조금	·입지보조금: 입지투자금액 × 45% = 323,000 ·설비보조금: (설비투자금액×45%)×30%=706,800 ※ 투자진척도에 따른 단계적 지급(3년)	1,029,800	

※ 총 소요예산: 2,679,000천원(국비 2,009,250, 도비 535,800, 군비 133,950)

- 2023년도(1차, 입지100%+설비30%): 1,029,800천원(국비 772,350, 도비 205,960, 군비 51,490)
- 2024년도(2차, 설비 40%) : 942,400천원(국비 706,800, 도비 188,480, 군비 47,120)
- 2025년도(3차, 설비 30%) : 706,800천원(국비 530,100, 도비 141,360, 군비 35,340)

□ 보조단체(수혜대상)

법인(단체)명	대표자	사업자등록번호	소 재 지	비 고 (수혜대상)
(주)에이에스앤케이	정철우	412-81-55269	경남 고성군 회화면 마구들3길 106	국내복귀기업

※ 베트남(해외사업장)의 투자환경 변화에 따라 국내에 복귀하여 보유 특허를 통한 친환경 연마재 및 코이어 섬유 등 제작 투자 (2022. 3. 2. 우리군과 MOU체결)

※ 고용계획: 상시고용 20명

□ 예산요구 사유

○ 공장건물 준공 및 1차 설비투자 완료에 따른 1회차 보조금 지원

경남형 조선업 재도약 생산인력양성사업(자체) (신규)

부서·담당	경제기업과 기업투자담당	담 당	김경임(행정 2312)
정책사업	산업진흥	통 계 목	공기관등에대한경상적위탁사업비(308-11)
단위사업	조선해양산업활성화	지출구분	□ 의무 ■ 재량
세부사업	경남형 조선업 재도약 생산인력양성사업	예 산 안	278페이지

□ 추진근거

○ 산업부 "지역조선업 생산인력양성사업" 공모(경남도+5개시군)

○ 경상남도 전략산업과-3306(2023. 6. 22.)호

- 2023년 경남형 조선업 재도약 생산인력양성사업 사업비 확정 안내

□ 사업개요

○ 사업목적: 조선업 생산인력 양성 및 적기 공급하여 관내업체의 인력난 해소

○ 사업기간: 2023. 7. ~ 2024. 12. ※ 최초시행

○ 사업내용: 인력양성과정을 거친 생산인력 채용 시 채용지원금 지원

- 채용지원금: 5명× 300천원 × 12개월 = 18,000천원

※ 경남형 조선업 재도약 생산인력양성사업(산업부 공모)
· 총 예 산: 3,640백만원(도비 2,200, 시군비 1,440)
· 참여지차체: 경상남도, 창원, 통영, 김해, 거제, 고성
· 수행기관: 경남테크노파크(위탁 시행)
· 주요내용: 인력양성 500명(도비), 취업지원 400명(시군비)

○ '23년 예산: 18,000천원(군비)

- 증 액: 18,000천원(기정 0천원 → 경정 18,000천원)

구 분	산출근거	금액(천원)	비 고
조선업 생산인력 양성사업	· 채용지원금: 5명 5명× 300천원 × 12개월 = 18,000천원	18,000	경정

□ 보조단체(수혜대상)

○ 관내 조선업 제조업체

□ 최근 3년간 집행(지원)내역: 해당없음

□ 예산요구 사유

○ 조선수주 상황은 나아지나 생산설계 인력유입 문제가 해소되지 않아 생산 차질까지 우려되는 상황으로 각종 회의 시 전문인력 충원에 대한 기업건의

○ 조선업 기업 수요기반 양성 인력과 취업지원을 연계한 경쟁력 확보

무인기 종합타운 조성사업(보조)(계속)

부서·담당	경제기업과 산업기반담당	담 당	김지영(행정 2342)
정책사업	산업단지개발 및 운영	통 계 목	시설비(401-01)
단위사업	항공산업단지 조성 및 관리	지출구분	□ 의무 ■ 재량
세부사업	무인기 종합타운 투자선도지구 조성	예 산 안	278페이지

□ 추진근거

○ 「지역 개발 및 지원에 관한 법률」제2조제3호에 따른 지역개발사업

□ 사업개요

○ 사업목적: 4차산업을 선도할 지역거점 조성 및 산업단지 구축

○ 위 치: 고성군 동해면 내곡리 1536-1번지 일원

○ 사업기간: 2019. 1. ~ 2026. 12.

○ 사 업 량: 산업단지조성, 오·폐수처리장, 공원조성, 기업지원센터 등

○ 총사업비: 91,150,000천원(균특 15,150,000 군비 11,000,000 민자 65,000,000)

○ 투자계획 (단위: 천원)

구 분 \ 연차별		총사업비(계)	2021까지	2022	2023			2023이후
					소계	기정예산	제2회추경	
사 업 량		산업단지 조성	드론비행장조성 실시설계	실시설계 정화조시공	토지보상, 실시설계	토지보상, 실시설계	토지보상	사업시행, 부지보상
재원	계	**91,150,000**	6,500,000	100,000	4,100,000	1,600,000	2,500,000	80,450,000
	국 비	**15,150,000**	6,200,000	100,000	600,000	600,000	-	8,250,000
	도 비	-	-	-	-	-	-	-
	군 비	**11,000,000**	300,000	-	3,500,000	1,000,000	2,500,000	7,200,000
	민 자	**65,000,000**	-	-	-	-	-	65,000,000

○ '23년 예산: 4,100,000천원(균특 600,000, 군비 3,500,000)

→ 증 액: 2,500,000천원(기정 1,600,000천원 → 경정 4,100,000천원)

구 분	산출근거	금액(천원)	비 고
보상비	편입필지 보상	2,500,000	경정

□ 사전절차 이행여부

중기재정계획	투자심사	공유재산 관리계획	정수물품 취 득	부지확보 여부(비율)	기 간 제 채용심의	민간위탁 동 의	기타 미이행 행정절차
`18 반영	해당없음	`22.12. 심의완료	해당없음	해당없음	해당없음	해당없음	투자선도지구 지정 후 보상협의 추진

□ 추진상황 및 향후계획

○ 2018. 8.: 무인기 종합타운 투자선도지구 공모사업 선정
○ 2020. 2.: 투자선도지구 지정 계획서 제출
○ 2020. 5. ~ 2022. 3.: 농업진흥구역 해제관련 농림부 협의
○ 2022. 9.: 투자선도지구 지정 및 고시
○ 2022. 12.: 공원 실시설계 착수
○ 2023. 7.: 1구역(고성군 구역) 용도지역 변경 및 보상
○ 2023. 12.: 공원 착공
○ 2024. 6.~12.: 투자선도지구 실시계획 승인 신청 및 승인
○ 2025. 1.~: 2구역(LH 구역) 보상 및 사업 착공

□ 예산요구 사유

○ 2018. 8월 국토교통부 지역정책과 투자선도지구 공모사업 선정
○ 2023. 9월 무인기종합타운 투자선도지구 지정
○ 1구역 농업진흥지역 해제 추진에 따른 편입필지 보상협의 추진

□ 참고자료

○ 농업진흥구역 해제로 토지소유자 편입필지 보상 요구
○ 2023. 7월 실시설계 및 보상협의 추진 계획

□ 사진대장

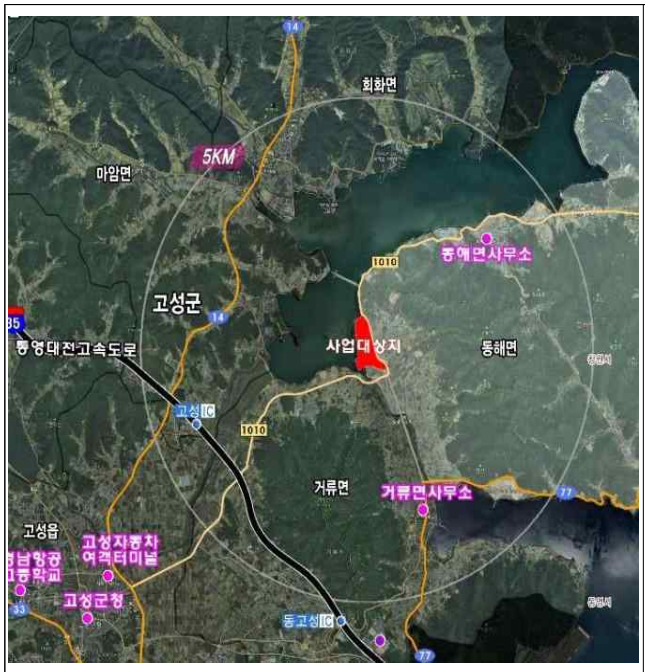

<위 치 도>

<조감도>

LPG 소형저장탱크 보급사업(보조)(신규)

부서·담당	경제기업과 에너지담당	담 당	박수용(행정 2242)
정책사업	에너지수급안정	통 계 목	민간위탁사업비(402-03)
단위사업	에너지절약 및 안전관리	지출구분	■ 의무 □ 재량
세부사업	LPG 소형저장탱크 보급사업	예 산 안	279페이지

□ 추진근거

○ 「액화석유가스의 안전관리 및 사업법」 제47조(액화석유가스 소형저장탱크 등 지원)

○ 도 에너지산업과-14301(2023.6.20.) 2023년 「LPG 소형저장탱크 보급사업(도비)」대상마을 추가선정

□ 사업개요

○ 사업목적: 도시가스 미 공급지역에 LPG 소형저장탱크와 배관망 등 가스 공급시설 지원으로 연료비 절감 및 에너지 복지 증대 기여

○ 사업기간: 2023. 10. ~ 2024. 10. ※ 최초시행연도: 2019

○ 사업내용

- LPG 소형저장탱크 공급 및 배관망 설치(회화면 월계마을 140세대 중 110세대 사업 예정)

○ '23년 예산: 360,000천원(도비 200,000, 군비 160,000)※ 재원비율(50:40:10), 자부담 40,000천원 미포함

- 증 액: 360,000천원(기정 0천원 → 경정 360,000천원)

□ 보조단체(수혜대상)

법인(단체)명	대표자	사업자등록번호	소 재 지	비 고 (수혜대상)
한국LPG배관망 사업단	손수진	459-82-00101	서울특별시 송파구 충민로 10	회화면 월계마을 주민

□ 최근 3년간 집행(지원)내역

(단위: 천원)

연도별	편 성 액					정산액	사용내역	비 고
	계	국비	도비	군비	자부담			
2022년	해당없음							
2021년	해당없음							
2020년	해당없음							

□ 예산요구 사유

○ 산업통상자원부의 장기 천연가스 수급계획에 의한 도시가스 미공급 시군에 대한 배관망 확대 정책에 따라 가스공급 체계구축 지원 발표

○ 회화면 월계마을 LPG 소형저장탱크 보급사업 도비 지원사업 확정

□ 참고자료

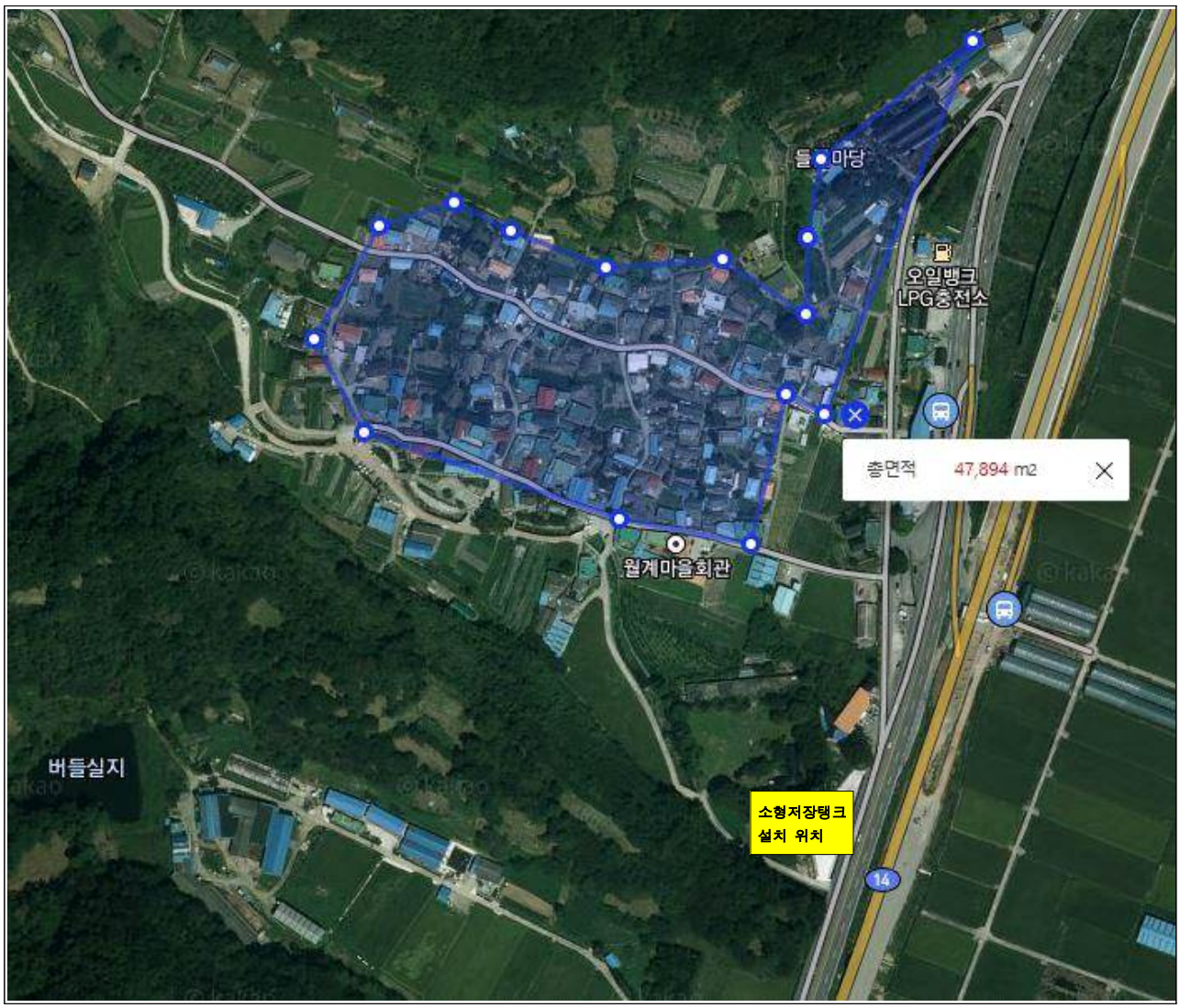

하일복지문화센터 조성사업(자체) (신규)

부서·담당	경제기업과 에너지담당	담 당	박수용(행정 2242)
정책사업	에너지수급안정	통 계 목	시설비(401-01)
단위사업	에너지절약 및 안전관리	지출구분	□ 의무 ■ 재량
세부사업	하일복지문화센터 조성사업	예 산 안	279페이지

□ 추진근거

○ 경제기업과-10171(2023. 2. 27)「하일복지회관 운영관리 추진계획」

○ 한전 전력기반센터-239(2020.4.29.)「2020년 제2차 발전소주변지역 사업계획 심의결과」

□ 사업개요

○ 사업목적: 하일복지문화센터 이용객의 편안한 휴식공간 제공

○ 위 치: 고성군 하일면 학림리 665-1번지 일원

○ 사업기간: 2023. 7. ~ 2023. 11.

○ 사 업 량: 하일복지문화센터 조경공사 1식

○ 총사업비: 25,000천원(공사비 25,000) ※ 군비 100%

○ 투자계획 (단위: 천원)

구 분 \ 연차별		총사업비(계)	2021까지	2022	2023			2023이후
					소계	기정예산	제2회추경	
사 업 량		조경수 및 모종 식재 1식			조경수 및 모종 식재 1식		조경수 및 모종 식재 1식	
재원	계	**25,000**			25,000		25,000	
	국 비							
	도 비							
	군 비	**25,000**			25,000		25,000	
	기 타							

○ '23년 예산: 25,000천원(군비 25,000)

- 증 액: 25,000천원(기정 0천원 → 경정 25,000천원)

구 분	산출근거	금액(천원)	비 고
하일복지문화센터 조경공사 ※ 하일면-6185(2023.6.8.) "하일복지문화센터 조경사업" 건의	조경수 및 모종 식재 1식	25,000	경정

□ 사전절차 이행여부

중기재정계획	투자심사	공유재산 관리계획	정수물품 취 득	부지확보 여부(비율)	기 간 제 채용심의	민간위탁 동 의	기타 미이행 행정절차
해당없음	해당없음	해당없음	해당없음	해당없음	해당없음	해당없음	해당없음

□ 추진상황 및 향후계획

○ 2022. 3.: 공사 착공
○ 2023. 4.: 공사 준공
○ 2023. 5.: 하일복지문화센터 준공식 개최
○ 2023. 6.: 하일복지문화센터 운영 개시
○ 2023. 8.: 하일복지문화센터 조경 공사

□ 예산요구 사유

○ 하일복지문화센터 이용객에 대한 편안하고 쾌적한 휴식공간 제공
○ 조경수 및 계절꽃 식재로 주변경관 및 환경개선 효과 기대

□ 위치도 및 전경사진

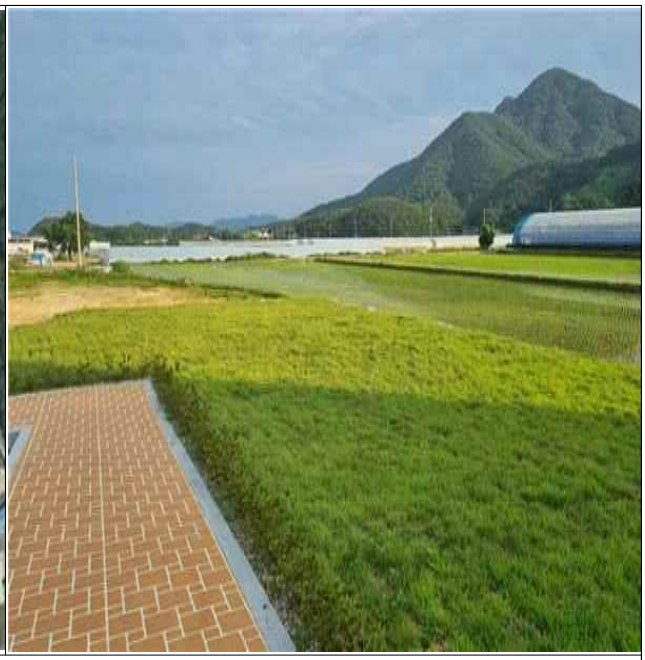

사업위치: 하일면 학림리 665-1 하일복지문화센터

이당일반산업단지 조성(2차)(자체)(계속)

부서·담당	경제기업과 산업기반담당	담 당	김지영(행정 2342)
정책사업	산업단지개발 및 운영	통 계 목	시설비(401-01)
단위사업	산업단지개발 및 관리(산업단지조성사업특별회계)	지출구분	□ 의무 ■ 재량
세부사업	이당일반산업단지 조성	예 산 안	282페이지

□ 추진근거

○ 산업단지 인·허가 절차 간소화를 위한 특례법

□ 사업개요

○ 사업목적: 항공부품 산단조성으로 산업의 다변화 및 지역경제 활성화

○ 위 치: 고성군 고성읍 교사리 891-13번지 일원

○ 사업기간: 2022. ~ 2024.

○ 사 업 량: 산업단지 조성, 토지보상

○ 총사업비: 3,000,000천원(보상비 2,500,000, 공사비 500,000) ※ 군비 100%

○ 투자계획 (단위: 천원)

구 분 \ 연차별		총사업비(계)	2021까지	2022	2023 소계	2023 기정예산	2023 제2회추경	2023이후
사 업 량		산업단지 조성 (9,404㎡)			보상 (9,404㎡)	보상 (9,404㎡)	보상 (9,404㎡)	조성 (9,404㎡)
재원	계	**3,000,000**			2,000,000	500,000	1,500,000	1,000,000
	국 비							
	도 비							
	군 비	**3,000,000**			2,000,000	500,000	1,500,000	1,000,000
	기 타							

○ '23년 예산: 2,000,000천원(군비 100%)

- 증 액: 1,500,000천원(기정 500,000천원 → 경정 2,000,000천원)

구 분	산출근거	금액(천원)	비 고
산출근거 일자리경제과-5132 4(2021.11.1)호	계	2,000,000	
	토지보상(대): 1,951㎡×275,500원/㎡×1.03≒6.0억	600,000	경정
	토지보상(그외):6,837㎡×196,000원/㎡×1.03≒14억	1,400,000	경정

□ 사전절차 이행여부

중기재정계획	투자심사	공유재산 관리계획	정수물품 취 득	부지확보 여부(비율)	기 간 제 채용심의	민간위탁 동 의	기타 미이행 행정절차
반영완료 ('16.11.)	심사완료 ('19.9.)	`22.12. 심의완료	해당없음	해당없음	해당없음	해당없음	산업단지계획(변경) 용역 중

□ 추진상황 및 향후계획

○ 2019. 9.: 이당일반산업단지 승인(농업진흥지역 해제)

※ 농림부 협의 조건: 계획관리지역 서측(면적) 마을 포함

○ 2020. 2.: 이당일반산업단지 조성사업 착공

○ 2021. 3.: 한국항공우주산업(주) 공장 가동

○ 2021. 6.: 이당일반산업단지 기반시설 완료(도로, 주차장, 오수처리장)

○ 2022. 7.: 이당일반산업단지 진입도로 개설공사 준공

○ 2022. 7.: 동측(사동)마을 주민 7명 매입 요구

○ 2022. 8.: 이당일반산업단지 계획(변경) 보고

※ 2023년 토지 보상 및 공사비 30억원

○ 2023. 5.: 사업구역 출입 통지 및 손실보상계획 공고

○ 2023. 6.: 편입토지 보상 실시

○ 2024. 6.: 산업단지 조성사업(2차분) 조성공사 실시

○ 2024. 12.: 산업단지 조성사업 준공

□ 예산요구 사유

○ 이당일반산업단지 계획(변경)하여 동측(사동) 마을구역 포함시켜 향후 산업시설 및 지원시설(근로자 기숙사) 활용

○ 사동마을 동측(7가구) 산업단지 조성에 따른 소음 등 피해호소에 따른 지속적인 편입 요구 해결

❑ 토지이용계획도(당초)

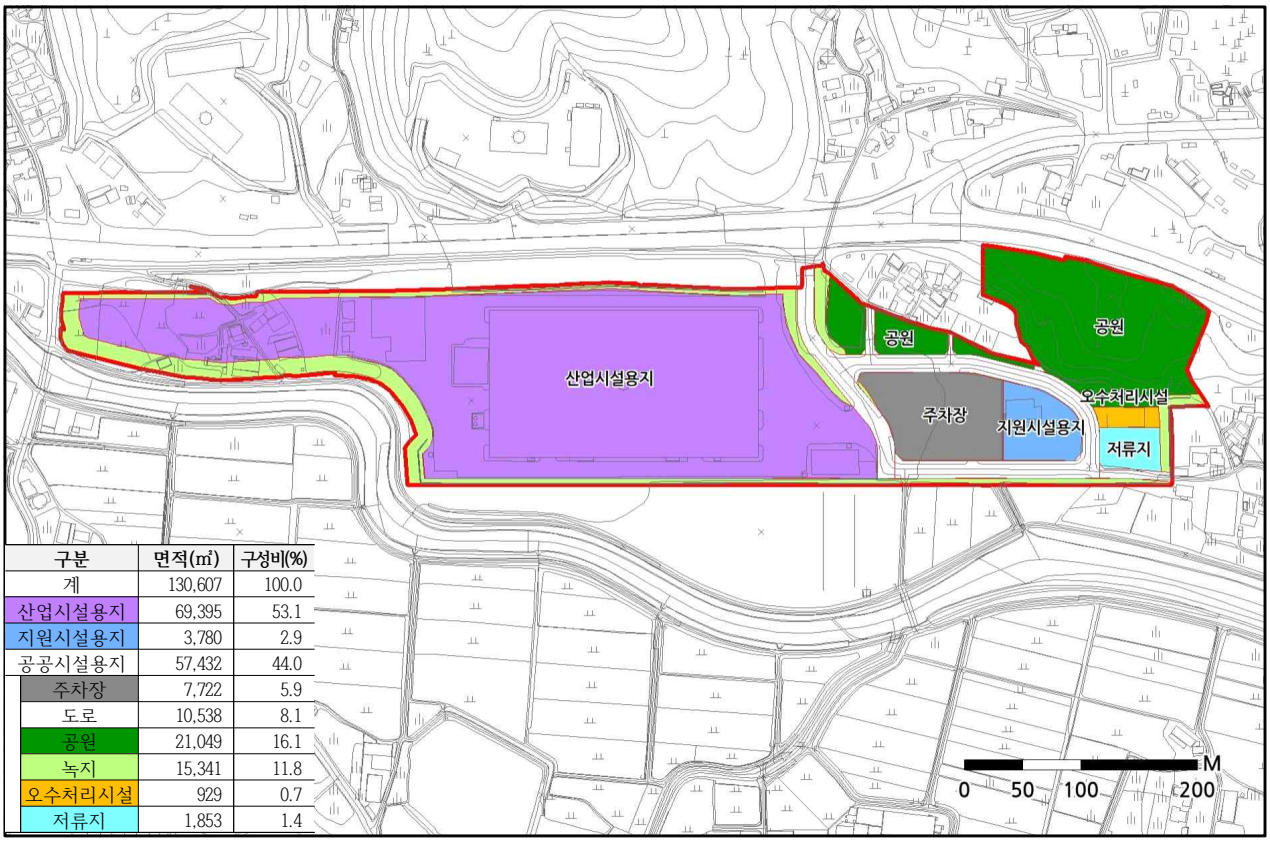

구분	면적(㎡)	구성비(%)
계	130,607	100.0
산업시설용지	69,395	53.1
지원시설용지	3,780	2.9
공공시설용지	57,432	44.0
주차장	7,722	5.9
도로	10,538	8.1
공원	21,049	16.1
녹지	15,341	11.8
오수처리시설	929	0.7
저류지	1,853	1.4

❑ 토지이용계획도(변경)

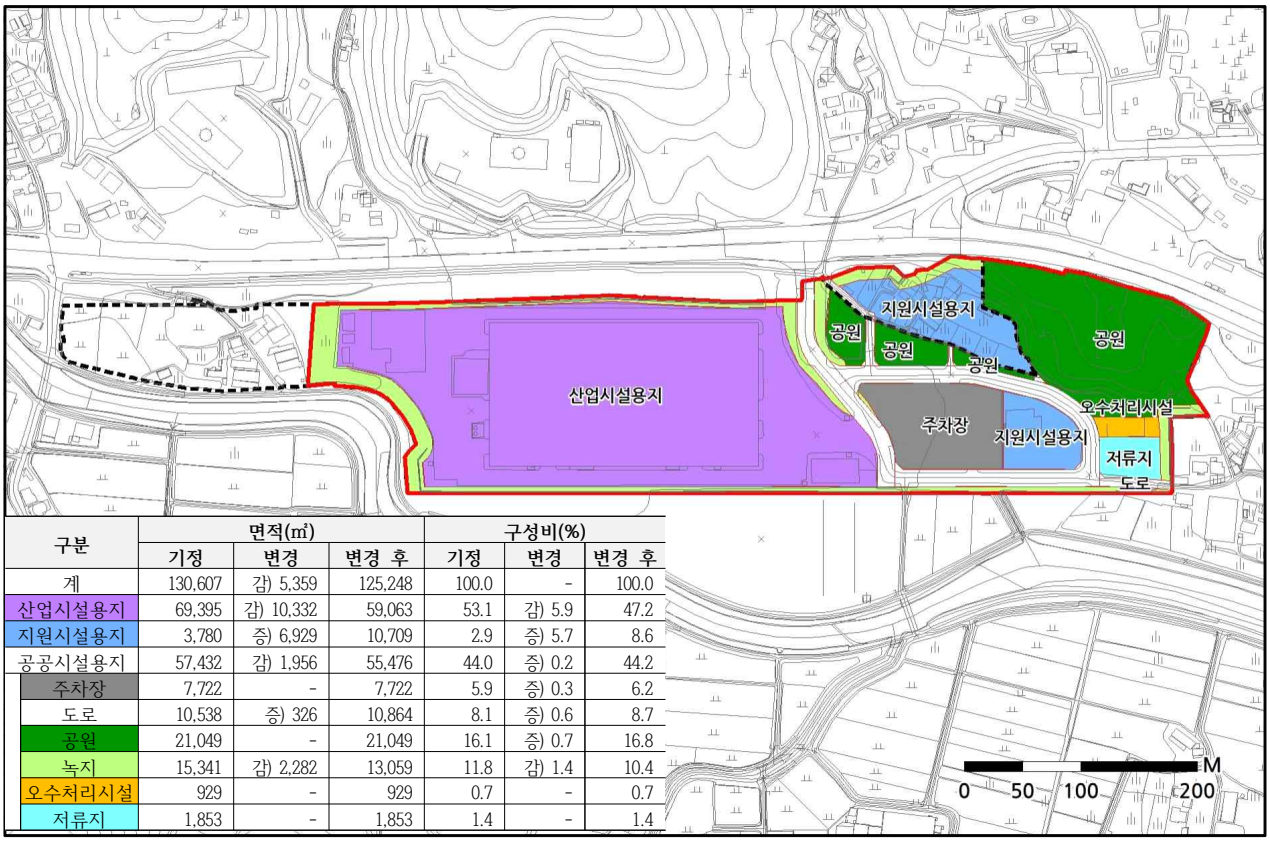

구분	면적(㎡)			구성비(%)		
	기정	변경	변경 후	기정	변경	변경 후
계	130,607	감) 5,359	125,248	100.0	-	100.0
산업시설용지	69,395	감) 10,332	59,063	53.1	감) 5.9	47.2
지원시설용지	3,780	증) 6,929	10,709	2.9	증) 5.7	8.6
공공시설용지	57,432	감) 1,956	55,476	44.0	증) 0.2	44.2
주차장	7,722	-	7,722	5.9	증) 0.3	6.2
도로	10,538	증) 326	10,864	8.1	증) 0.6	8.7
공원	21,049	-	21,049	16.1	증) 0.7	16.8
녹지	15,341	감) 2,282	13,059	11.8	감) 1.4	10.4
오수처리시설	929	-	929	0.7	-	0.7
저류지	1,853	-	1,853	1.4	-	1.4

안 전 관 리 과

목 차

【안전관리과】

○ 재난대응 안전한국훈련 장비 임차(자체)(신규) ····· 351
○ 민방위 복제 개편에 따른 민방위복 구입(자체)(계속) ····· 352
○ 비상대비훈련 운영 지원(자체)(계속) ····· 353
○ 재해위험요인 제거사업(자체)(계속) ····· 354
○ 지포 자연재해위험개선지구 정비사업(보조)(계속) ····· 356
○ 소규모 공공시설 정비사업(세천)(자체)(계속) ····· 359
○ 소규모 공공시설 정비사업(소교량)(자체)(계속) ····· 367
○ 폭염대비사업(보조)(신규) ····· 369
○ 급경사지 붕괴위험지역 정비사업(자체)(신규) ····· 370
○ 고성군 침수흔적도 정비사업(자체)(신규) ····· 372
○ 재해위험지역 각종 지구 정비사업(자체)(신규) ····· 375
○ 풍수해보험사업(보조)(계속) ····· 377
○ 5. 4.~6. 집중호우 피해 복구(자체)(신규) ····· 378
○ 중대재해예방을 위한 위험성평가 용역(자체)(계속) ····· 379
○ 중대재해예방 업무추진(자체)(계속) ····· 380
○ 지붕 작업용 안전장비 지원사업(보조)(신규) ····· 381

재난대응 안전한국훈련 장비 임차(자체) (신규)

부서·담당	안전관리과 사회재난담당	담 당	이상희(행정 2522)
정책사업	재난안전관리	통 계 목	사무관리비(201-01)
단위사업	군민안전의식 강화	지출구분	□ 의무 ■ 재량
세부사업	기초단위 현장종합훈련 지원(자체)	예 산 안	292페이지

□ 추진근거

○ 「재난 및 안전관리 기본법」 제35조(재난대비훈련 실시)

○ 「재난 및 안전관리 기본법 시행령」 제43조의14(재난대비훈련 등)

□ 사업개요

○ 사업목적: 재난발생 상황을 가정한 재난대응체계 확립 및 유관기관간 합동훈련 실시에 따른 재난대응 훈련과정 점검 및 평가 실시

○ 사업기간: 2023. 9. ~ 2023. 12. ※ 최초시행연도: 2023

○ 사업내용

- 재난발생 상황에 따른 일련의 재난대응과정 전반에 대한 점검 및 역할·임무 숙지
- 재난 유형에 대비한 종합훈련으로 현장훈련 실시에 따른 지자체·유관기관 간 훈련상황 실시간 공유 및 훈련과정 전반 평가를 위한 장비 임차
- 훈련참가자 및 체험단의 훈련 참관·평가를 통해 문제점 도출 및 보완사항 개선·환류

○ '23년 예산: 10,000천원(군비 10,000천원) ※ 재원비율: 군비 100%

- 증 액: 10,000천원(기정 0천원 → 경정 10,000천원)

구 분	산출근거	금액(천원)	비 고
LED전광판	- W500*H500 X45장, 콘트롤러 등	2,300	경정
음향(현장)	- 앰프, 마스크, 스피커 일체	2,000	
이원중계	- V-MIX 송출 X 2식	2,000	
음향(상황실)	- 시스템 일체 X 1식	1,500	
중계시스템/기술감독	- ENG카메라, 중계장비 일체, 기술감독3인	2,200	

□ 최근 3년간 집행(지원)내역: 해당없음

□ 예산요구 사유

○ 안전한국훈련 토론 및 현장훈련 시 통합 연계(동시)훈련 실시에 따라 훈련참여기관 간 훈련과정 전반 실시간 훈련상황 연계를 위한 영상송출 및 제작으로 재난대응훈련 평가 시 활용 필요

○ 토론·현장훈련 진행 시 훈련 전과정 공유를 통한 훈련의 실질적 효과 제고 기여

○ 관계기관 합동훈련 실시를 통한 재난훈련과정 인식 제고와 군민 관심 유도

민방위 복제 개편에 따른 민방위복 구입(자체) (계속)

부서·담당	안전관리과 안전정책담당	담 당	제종철(행정 2502)
정책사업	민방위 및 지역예비군 운영 강화	통 계 목	사무관리비(201-01)
단위사업	민방위운영 및 관리	지출구분	□ 의무 ■ 재량
세부사업	민방위 교육 및 훈련(자체)	예 산 안	293페이지

□ 추진근거

○ 「민방위기본법 시행령」 제36조(복제 등)

○ 「민방위 기본법 시행규칙」 제45조(복제)

□ 사업개요

○ 사업목적: 2023. 8. 민방위복 개편에 따른 각종 비상 상황 및 재난 현장등에 민방위 복제 착용

○ 사업기간: 2023. 8. ~ 2023. 12.

○ 사업내용

- 민방위사태 및 재난상황에서 주민보호 및 방공, 응급적인 방재, 구조, 군사 작전상 필요한 조치를 신속하게 처리하기 위해 통일된 복제 착용

○ '23년 예산: 10,000천원(군비 10,000천원) ※ 재원비율: 군비 100%

- 증 액: 10,000천원(기정 900천원 → 경정 10,000천원)

구 분	산출근거	금액(천원)	비 고
민방위복 구입	- 100천원 x 100벌	10,000	경정

□ 사전절차 이행여부

○ 해당없음

□ 추진상황 및 향후계획

○ 2023. 8. ~. 12. : 민방위복 구입 및 배부

□ 예산요구 사유

○ 민방위 사태 및 재난상황에서 개편된 민방위복 착용을 통한 신속하고 정확한 작전 수행 필요

○ 행정안전부 민방위 복제 시범운영 후 2023. 8. 민방위 복제 개편안이 확정됨에 따라 새로운 민방위복 구입 필요

비상대비훈련 운영 지원(자체) (계속)

부서·담당	안전관리과 안전정책담당	담 당	제종철(행정 2502)
정책사업	민방위 및 지역예비군 운영 강화	통 계 목	사무관리비(201-01)
단위사업	예비군육성지원	지출구분	□ 의무 ■ 재량
세부사업	비상대비 훈련	예 산 안	293페이지

□ 추진근거

○ 「비상대비에 관한 법률」 제14조(훈련의 실시)

○ 「비상대비에 관한 법률 시행령」 제21조(훈련실시의 요청)

□ 사업개요

○ 사업목적: 화랑훈련 및 군부대 및 유관기관 간 지상합동훈련을 통해 통합방위태세를 확고히 하여 관내 비상대비 태세 확립

○ 사업기간: 2023. 8. ~ 2023. 12.

○ 사업내용

- 화랑훈련 및 지상합동훈련을 군부대 및 경찰서, 소방서 등 유관기관 합동으로 실시하여 통합방위태세 확립

○ '23년 예산: 10,000천원(군비 10,000천원) ※ 재원비율: 군비 100%

- 증 액: 9,300천원(기정 700천원 → 경정 10,000천원)

구 분	산출근거	금액(천원)	비 고
비상대비훈련 운영 지원	- 화랑훈련 및 지상합동훈련 5,000천원*2회	10,000	경정

□ 사전절차 이행여부

○ 해당없음

□ 추진상황 및 향후계획

○ 2023. 7. : 화랑훈련 실시

○ 2023. 8. ~12. : 지상합동 훈련 실시

□ 예산요구 사유

○ 화랑훈련 및 지상합동훈련이 코로나19 이후 확대·개편됨에 따라 통합방위태세 확립을 위한 비상대비훈련 운영 지원비 필요

재해위험요인 제거사업(자체) (계속)

부서·담당	안전관리과 자연재난담당	담 당	최기모(행정 2512)
정책사업	재해위험지역 및 취약지역정비	통 계 목	시설비(401-01)
단위사업	재해예방사업	지출구분	□ 의무 ■ 재량
세부사업	재해위험요인 제거사업	예 산 안	293페이지

□ 추진근거

○ 『자연재해대책법』 제46조

□ 사업개요

○ 사업목적: 재해위험지 정비 등 안전사각지대 재해위험요인 제거
○ 위 치: 고성 거운지구 등 19개소
○ 사업기간: 2023. 1. ~ 2023. 12.
○ 사 업 량: 재해위험지 정비 등 19개소
○ 총사업비: 1,130,000천원 ※ 재원비율(군비100%)
○ 투자계획 (단위: 천원)

구 분 \ 연차별		총사업비 (계)	2021 까지	2022	2023			2023이후
					소계	기정예산	제2회추경	
사 업 량		재해위험지정비 19개소			재해위험지정비 19개소	재해위험지정비 18개소	재해위험지정비 1개소	
재원	계	**1,130,000**			1,130,000	1,030,000	**100,000**	
	국 비							
	도 비							
	군 비	**1,130,000**			1,130,000	1,030,000	**100,000**	
	기 타							

○ '23년 예산: 1,130,000천원(군비 1,130,000천원)

- 증 액: 100,000천원(기정 1,030,000천원 → 경정 1,130,000천원)

구 분	산출근거	금액(천원)	비 고
계		**100,000**	
거류 용운마을	호안정비 및 보강 L=500m H=1.0~1.5m	100,000	현장의정활동

□ 사전절차 이행여부

중기재정계획	투자심사	공유재산 관리계획	정수물품 취 득	부지확보 여부(비율)	기 간 제 채용심의	민간위탁 동 의	기타 미이행 행정절차
반영완료 ('21. 11.)	비대상	비대상	비대상	확보(100%)	해당없음	해당없음	-

□ 추진상황 및 향후계획

○ 2023. 1.: 재해위험요인 제거사업 재배정 시행[고성 거운지구 등 13개소](492백만 원)
○ 2023. 2.: 급경사지 붕괴위험지역 지정계획 수립
○ 2023. 3.: 재해위험요인 제거사업(재배정) 착공
○ 2023. 3.: 고성 거운지구 등 13개소 실시설계 완료(재배정 사업)
○ 2023. 4.: 하일 급경사지 정밀안전 점검 및 안전성 검토 용역 착수(학림지구)
○ 2023. 4.: 상리 외 2개지구 재해위험요인 제거사업 재배정(제1회추경사업)
○ 2023. 7.: 거류 용운마을 재해위험요인 제거사업 재배정(제2회추경사업)
○ 2023. 7. ~ 10.: 재해위험요인 제거사업 준공

□ 예산요구 사유

○ 안전사각지대 재해위험요인 사전제거 및 해소로 대규모 재해 등 예방
○ 사업 미반영 시 우수기 농경지 및 주택 침수 피해 발생 등 확대피해 우려
○ 2023 상반기 현장의정활동 건의사항 반영 등 정비가 시급한 대상지 예산 요구

□ 참고자료

○ 읍·면 재배정 사업 13개소 중 13개소 실시설계 완료('23. 3.)
○ 제1회 추경예산사업(재배정사업) 상반기 착공완료

□ 위치도 및 사진대장

위 치 도	사진대장

지포 자연재해위험개선지구 정비사업(보조) (계속)

부서·담당	안전관리과 자연재난담당	담 당	최기모(행정 2512)
정책사업	재해위험지역 및 취약지역정비	통 계 목	시설비(401-01)
단위사업	재해예방사업	지출구분	■ 의무 □ 재량
세부사업	재해위험지역정비(재해위험지구)	예 산 안	293페이지

□ 추진근거

○ 『자연재해대책법』 제12조 1항

□ 사업개요

○ 사업목적: 태풍 내습 시 해일, 월파 인근지역 침수우려가 있어 인명 및 재산피해 예방 필요

○ 위 치: 고성군 하일면 송천리 지포마을 일원

○ 사업기간: 2024. 1. ~ 2027. 12.(4년간)

○ 사 업 량: 방파제 증설 L=180m, 호안정비 L=750m

○ 총사업비: 35,000,000천원 ※재원비율(국50:도25:군25)

○ 투자계획 (단위: 천원)

구 분 \ 연차별		총사업비(계)	2021까지	2022	2023 소계	2023 기정예산	2023 제2회추경	2023이후
사 업 량		•기본 및 실시설계 1식 •방파제 정비 L=180m •호안정비 L=750m			실시설계 1식 (1차분)		실시설계 1식 (1차분)	•실시설계 1식(2차분) •방파제 정비 L=180m •호안정비 L=750m
재원	계	**35,000,000**			20,000		20,000	34,980,000
	국 비	**17,500,000**						17,500,000
	도 비	**8,750,000**						8,750,000
	군 비	**8,750,000**			20,000		20,000	8,730,000
	기 타							

○ '23년 예산: 20,000천원(군비 20,000천원)

- 증 액: 20,000천원(기정 0천원 → 경정 20,000천원)

구 분	산출근거	금액(천원)	비 고
지포 자연재해위험개선지구 정비사업 기본 및 실시설계 용역	- 기본 및 실시설계 용역 1식(1차분)	20,000	

□ 사전절차 이행여부

중기재정계획	투자심사	공유재산 관리계획	정수물품 취 득	부지확보 여부(비율)	기 간 제 채용심의	민간위탁 통 의	기타 미이행 행정절차
반영예정 ('23. 9.)	비대상	비대상	비대상	확보예정	해당없음	해당없음	

□ 추진상황 및 향후계획

○ 2023. 3.: '24년 신규 재해예방사업 신청
○ 2021. 9.: 지포 자연재해위험개선지구 지구 지정 완료
○ 2023. 8.: 지포 자연재해위험개선지구 정비사업 기본 및 실시설계 용역 시행
○ 2023. 9.: 용역 계약심사·심의 의뢰 및 사업수행능력 평가(PQ)
○ 2023. 11.: 지포지구 기본 및 실시설계 용역 수행자 결정 및 착수(1차분, 총괄분)
○ 2024. 1.: 지포지구 기본 및 실시설계 용역 착수(2차분)
○ 2024. 12.: 지포지구 기본 및 실시설계 용역 완료(총괄분)
○ 2025. 1.: 지포 자연재해위험개선지구 정비사업 착공
○ 2027. 12.: 지포 자연재해위험개선지구 정비사업 준공

□ 예산요구 사유

○ 연초 재해예방사업 기본 및 실시설계 용역 수행을 위해 계약심사 및 심의, 사업수행능력 평가(PQ) 후 용역업체 선정 및 착수까지 상당 기간 소요됨(2~3개월 정도)에 따라 신속집행 부진 등 문제점 도출

☞ '24년 실시설계 용역비 중 일부(50,000천원)를 '23년 제2회추경예산 우선 확보후 총괄계약 시행하여 올해말까지 용역 수행자를 결정하여 '24년 1월 실시설계 용역을 착수하는 등 '24년 상반기 신속집행에 최선을 다하고자 함.

□ 위치도

위 치 도

□ 사진대장

피해사진 등(2003년 태풍 매미, 2012년 태풍 산바 내습시)

피해사진 등(2003년 태풍 매미, 2012년 태풍 산바 내습시)

소규모 공공시설 정비사업(세천)(자체)(계속)

부서·담당	안전관리과 자연재난담당	담 당	최기모(행정 2512)
정책사업	재해위험지역 및 취약지역정비	통 계 목	시설비(401-01)
단위사업	재해예방사업	지출구분	□ 의무 ■ 재량
세부사업	소규모 공공시설 정비사업(세천)	예 산 안	294페이지

□ 추진근거

○ 『소규모 공공시설 안전관리 등에 관한 법률』 제10조

○ 『자연재해대책법』 제46조

□ 사업개요

○ 사업목적: 소규모 공공시설(세천) 정비로 농경지 등 침수피해 예방

○ 위 치: 고성군 일원

○ 사업기간: 2023. 1. ~ 2023. 12.

○ 사 업 량: 세천정비 39개소 등

○ 총사업비: 2,380,000천원

○ 투자계획 (단위: 천원)

구 분 \ 연차별		총사업비(계)	2021까지	2022	2023 소계	2023 기정예산	2023 제2회추경	2023이후
사 업 량		세천정비 등 39개소			세천정비 등 39개소	세천정비 등 27개소	세천정비 등 12개소	
재원	계	**2,380,000**			2,380,000	1,720,000	**660,000**	
	국 비							
	도 비							
	군 비	**2,280,000**			2,280,000	1,720,000	**560,000**	
	기 타	**100,000**			100,000		**100,000**	

○ '23년 예산: 2,380,000천원(특교 100,000 군비 2,280,000)

- 증 액: 660,000천원(기정 1,720,000천원 → 경정 2,380,000천원)

구 분	산출근거	금액(천원)	비 고
계		**660,000**	
고성 사동세천(보상비)	토지보상 등 1식	130,000	보상비
고성 사동세천(공사비)	세천 정비 L=200m(양안)	200,000	특교세·군비
고성 면전세천 정비	세천 정비 L=50m, H=1.5m	25,000	면 건의
영현 봉발4세천 정비	세천 정비 L=200m, H=1.5m	50,000	면 건의
영오 영대세천 정비	세천 정비 L=50m	30,000	면 건의
영오 금산세천 정비	세천 정비 L=100m, H=2.0m(양안)	50,000	면 건의
구만 당산1세천 정비	세천 정비 L=40m(B=2m, H=2m)	30,000	면 건의
회화 월계세천 정비	실시설계 용역 1식(세천 정비 L=100m)	25,000	면 건의
회화 어신(중촌)세천 정비	세천 정비 L=150m(D800)	40,000	면 건의
마암 전포세천 정비	세천 정비 L=150m(600C)	30,000	면 건의
동해 대천세천 정비	실시설계 용역 1식(세천 정비 L=100m)	25,000	면 건의
동해 매정세천 정비	세천 정비 L=45m, H=2.0m	25,000	면 건의

□ 사전절차 이행여부

중기재정계획	투자심사	공유재산 관리계획	정수물품 취 득	부지확보 여부(비율)	기 간 제 채용심의	민간위탁 동 의	기타 미이행 행정절차
반영완료 ('22. 9.)	비대상	비대상	비대상	확보(100%)	해당없음	해당없음	-

□ 추진상황 및 향후계획

○ 2022. 12.: 양화2세천 정비사업 기본 및 실시설계 완료

○ 2023. 1.: 소규모 공공시설 정비사업(세천) 재배정 시행 [안무량세천 등 20개소](750백만 원)

○ 2023. 3.: 소규모 공공시설 정비사업(세천)(재배정) 착공

○ 2023. 3.: 안무량세천 등 20개소 실시설계 완료(재배정 사업)

○ 2023. 3.: 미동세천 정비사업(자체사업) 계약심사 완료

○ 2023. 3.: 한골세천, 양화2세천 정비사업 보상협의 착수

○ 2023. 4.: 미동세천, 한골세천, 양화2세천 정비사업 착공

○ 2023. 5.: 사동세천 정비사업 재난안전특별교부세 교부결정 통지[5.26.]

○ 2023. 7.: 사동세천 외 1개소 토지보상협의 착수

○ 2023. 7.: 봉발, 전포, 영대, 금산세천 등 정비사업 예산 재배정 시행(2회추경)

○ 2023. 7.: 회화 월계, 동해 대천세천 기본 및 실시설계 용역 착수

○ 2023. 7. ~ 10.: 소규모 공공시설 정비사업(세천) 준공

□ 예산요구 사유

○ 마을 세천은 주택 및 농경지와 연접해 있어 미 복구시 주택 및 농경지 침수 등 사유재산 피해 예방을 위해 필요

○ 사동세천 정비사업 재난안전 특별교부세 교부결정 통지에 따른 군비 부담금(200백만 원) 및 토지 보상금(130백만 원) 확보

☞ 총사업비: 300백만 원[공사비 200백만 원, 보상비100백만 원](특교세 100백만 원, 군비200백만 원)

○ 태풍 내습 전 세천정비가 시급한 대상지 예산 요구

□ 참고자료

○ 소규모 위험시설 정비사업 실시설계 완료(삼산 미동, 대가 양화2 지구)('23. 2.)

○ 읍・면 재배정 사업 20개소 중 20개소 실시설계 완료('23. 3.)

○ 제1회 추경예산사업(재배정사업) 3개소 상반기 착수('23. 6.)

○ 제2회 추경예산사업(재배정사업) 태풍 내습 전 착공가능 가능으로 신속집행 만전

□ 위치도 및 사진대장

위 치 도(고성 사동세천)	사진대장(고성 사동세천)

□ 위치도 및 사진대장

위 치 도(고성 면전세천)	사진대장(고성 면전세천)

□ 위치도 및 사진대장

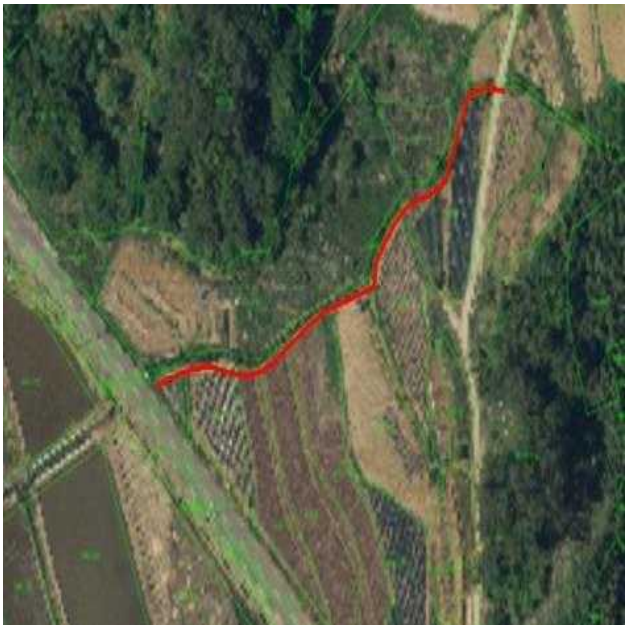	
위 치 도(영현 봉발4세천)	사진대장(영현 봉발4세천)

□ 위치도 및 사진대장

위 치 도(마암 전포세천)	사진대장(마암 전포세천)

□ 위치도 및 사진대장

위 치 도(영오 영대세천)	사진대장(영오 영대세천)

□ 위치도 및 사진대장

위 치 도(영오 금산세천)	사진대장(영오 금산세천)

□ 위치도 및 사진대장

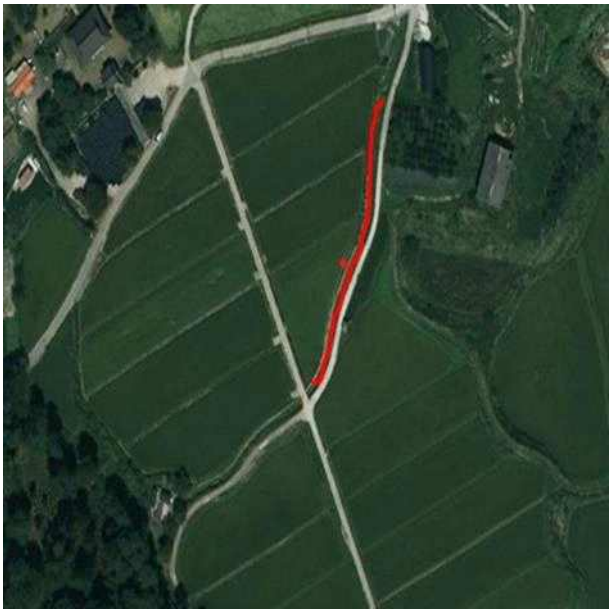	
위 치 도(구만 당산1세천)	사진대장(구만 당산1세천)

□ 위치도 및 사진대장

위 치 도(회화 월계세천)	사진대장(회화 월계세천)

□ 위치도 및 사진대장

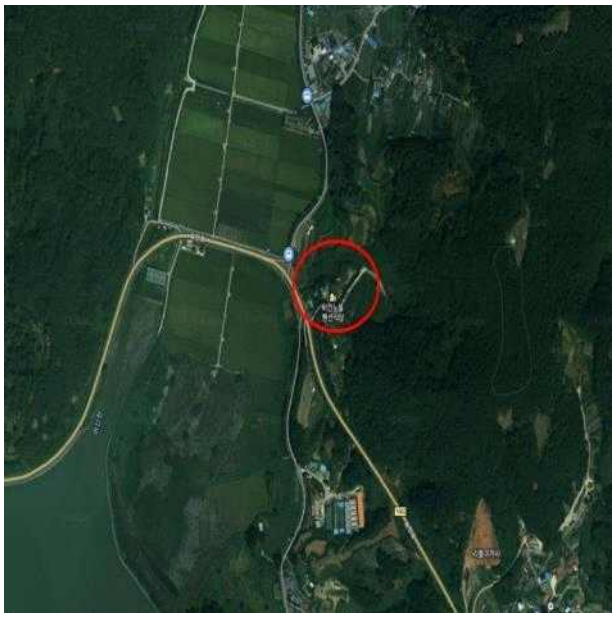	
위 치 도[회화 어신(중촌)세천]	사진대장[회화 어신(중촌)세천]

□ 위치도 및 사진대장

위 치 도(마암 전포세천)	사진대장(마암 전포세천)

□ 위치도 및 사진대장

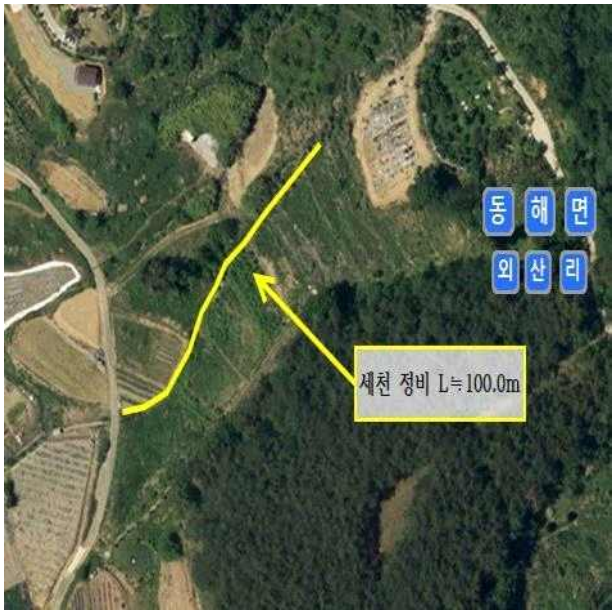	
위 치 도(동해 대천세천)	사진대장(동해 대천세천)

□ 위치도 및 사진대장

위 치 도(동해 매정세천)	사진대장(동해 매정세천)

소규모 공공시설 정비사업(소교량)(자체)(계속)

부서·담당	안전관리과 자연재난담당	담 당	최기모(행정 2512)
정책사업	재해위험지역 및 취약지역정비	통 계 목	시설비(401-01)
단위사업	재해예방사업	지출구분	□ 의무 ■ 재량
세부사업	소규모 공공시설 정비사업(소교량)	예 산 안	294페이지

□ 추진근거

○ 『소규모 공공시설 안전관리 등에 관한 법률』 제10조

○ 『자연재해대책법』 제46조

□ 사업개요

○ 사업목적: 소규모 공공시설(소교량) 정비로 안전사각지대 위험 요소 해소

○ 위 치: 고성읍 등 10개면

○ 사업기간: 2023. 1. ~ 2023. 12.

○ 사 업 량: 소교량 정비 10개소

○ 총사업비: 532,000천원 ※ 재원비율(군비100%)

○ 투자계획 (단위: 천원)

구 분 \ 연차별		총사업비(계)	2021까지	2022	2023			2023이후
					소계	기정	제2회추경	
사 업 량		소교량 정비 10개소			소교량 정비 10개소	소교량 정비 9개소	소교량 정비 1개소	
재원	계	532,000			532,000	512,000	20,000	
	국 비							
	도 비							
	군 비	532,000			532,000	512,000	20,000	
	기 타							

○ '23년 예산: 532,000천원(군비 532,000천원)

- 증 액: 20,000천원(기정 512,000천원 → 경정 532,000천원)

구 분	산출근거	금액(천원)	비 고
내우산 소교량 외 1개소	실시설계 용역[교량 재설치 1개소(4.0×5.0m)]	20,000	면 건의

□ 사전절차 이행여부

중기재정계획	투자심사	공유재산 관리계획	정수물품 취 득	부지확보 여부(비율)	기 간 제 채용심의	민간위탁 동 의	기타 미이행 행정절차
반영완료 ('21. 11.)	비대상	비대상	비대상	비대상	비대상	비대상	해당없음

□ 추진상황 및 향후계획

○ 2023. 1.: 소규모 공공시설 정비사업(소교량) 재배정 시행 [외원소교량 등 4개소](240백만 원)
○ 2023. 3.: 외원소교량 등 4개소 실시설계 완료(재배정 사업)
○ 2023. 3.: 율대소교량 외 2개소 정비사업 일상감사 완료
○ 2023. 4.: 율대소교량 외 2개소 정비사업 착공
○ 2023. 4.: 소규모 공공시설 정비사업(망림소교량) 실시설계 용역 착수
○ 2023. 6.: 소규모 공공시설 정비사업(망림소교량) 실시설계 용역 완료
○ 2023. 7.: 소규모 공공시설 정비사업(망림소교량) 편입토지 보상협의 착수
○ 2023. 7.: 소규모 공공시설 정비사업(내우산, 오산소교량) 실시설계 용역 착수
○ 2023. 6. ~ 10.: 소규모 공공시설 정비사업(소교량) 준공

□ 예산요구 사유

○ 안전사각지대 재해위험요인 사전제거 및 해소로 대규모 재해 등 예방
○ 사업 미반영 시 노후화된 교량으로 인해 차량 및 보행자 통행시 안전사고 발생 위험이 높음
○ 읍면 건의 등 정비가 시급한 대상지 예산 요구

□ 참고자료

○ 읍·면 재배정 사업 4개소 중 4개소 실시설계 완료('23. 3.)
○ 망림소교량 정비를 위해 우선 실시설설계 용역 완료('23. 6.) 후 편입토지 보상협의 후 사업 추진
○ 고성 내우산 등 소교량 노후에 따라 실시설계 용역 후 사업시행

□ 위치도 및 사진대장

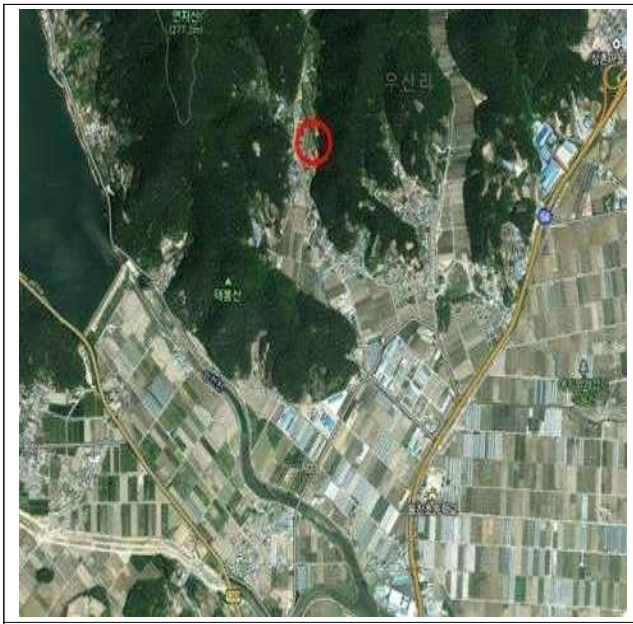	
위 치 도(고성 내우산소교량)	**사진대장(고성 내우산소교량)**

폭염대비사업(보조)(신규)

부서·담당	안전관리과 자연재난담당	담 당	최기모(행정 2512)
정책사업	재해위험지역 및 취약지역정비	통 계 목	시설비(401-01)
단위사업	재해예방사업	지출구분	■ 의무 □ 재량
세부사업	폭염대비사업	예 산 안	294페이지

□ 추진근거

○ 재난 및 안전관리기본법 제4조(국가 등의 책무)

□ 사업개요

○ 사업목적: 폭염 재난으로부터 군민의 인명피해 예방

○ 사업기간: 2023. 7. ~ 2023. 9. ※ 최초시행연도: 2015년

○ 사업내용

- 고성읍 시가지 도로횡단 대기장소에 스마트그늘막 5개소 설치

○ '23년 예산: 50,000천원(도비 50,000천원)

- 증 액: 50,000천원(기정 0천원 → 경정 50,000천원)

구 분	산출근거	금액(천원)	비 고
스마트그늘막	10,000천원 × 5개소	50,000	경정

□ 최근 3년간 집행(지원)내역

(단위: 천원)

연도별	편 성 액					정산액	사용내역	비 고
	계	국비	도비	군비	자부담			
2022년	25,000		25,000			23,405	살수차(1대) 임차, 홍보물 제작	
2021년	20,000		20,000			18,120	스마트그늘막 1대, 공용양산 구입	
2020년	13,000		13,000			13,000	공용양산, 무더위쉼터 간판 구입	

□ 예산요구 사유

○ 2023년도 재난안전관리 특별교부세(2023년 폭염대책비) 교부결정 및 교부통지 (경상남도 자연재난과-9081호, 2023. 6. 5.)

□ 참고자료(기 설치)

급경사지 붕괴위험지역 정비사업(자체) (신규)

부서·담당	안전관리과 자연재난담당	담 당	최기모(행정 2512)
정책사업	재해위험지역 및 취약지역정비	통 계 목	시설비(401-01)
단위사업	재해예방사업	지출구분	□ 의무 ■ 재량
세부사업	급경사지 붕괴위험지역 정비사업	예 산 안	295페이지

□ 추진근거

○ 『급경사지 재해예방에 관한 법률』 제15조

○ 『자연재해대책법』 제46조

□ 사업개요

○ 사업목적: 급경사지 붕괴위험지구 정비로 사면 붕괴등 대규모 피해 예방

○ 위 치: 고성군 일원

○ 사업기간: 2023. 7. ~ 2023. 12.

○ 사 업 량: 급경사지 붕괴위험지역 정비 등 1식[실시설계 용역 1식]

○ 총사업비: 20,000천원 ※ 재원비율(군비100%)

○ 투자계획 (단위: 천원)

구 분 \ 연차별		총사업비(계)	2021까지	2022	2023			2023이후
					소계	기정예산	제2회추경	
사 업 량		급경사지 등 1개소			급경사지 등 1개소		급경사지 등 1개소	
재원	계	20,000			20,000		20,000	
	국 비							
	도 비							
	군 비	20,000			20,000		20,000	
	기 타							

○ '23년 예산: 20,000천원(군비 20,000천원)

- 증 액: 20,000천원(기정 0천원 → 경정 20,000천원)

구 분	산출근거	금액(천원)	비 고
대가 급경사지 정비	실시설계용역 1식(정비 L=259m, H=15m)	20,000	E등급

□ 사전절차 이행여부

중기재정계획	투자심사	공유재산 관리계획	정수물품 취 득	부지확보 여부(비율)	기 간 제 채용심의	민간위탁 동 의	기타 미이행 행정절차
반영예정 ('23. 7.)	비대상	비대상	비대상	확보예정 (2023.~)	해당없음	해당없음	-

□ 추진상황 및 향후계획

○ 2023. 3: 급경사지(대가척정N3지구) 정밀안전점검 및 안전성 검토 용역 착수
○ 2023. 5.: 급경사지(대가척정N3지구) 정밀안전점검 및 안전성 검토 용역 완료
○ 2023. 3.: '23년 재해예방사업(급경사지 붕괴위험지역 정비사업) 신청(1,000백만 원)
○ 2023. 6.: 급경사지(대가척정N3지구) 붕괴위험지구 지정
○ 2023. 7.: 척정N3지구 급경사지 붕괴위험지역 정비사업 기본 및 실시설계 용역 착수
○ 2023. 12.: 척정N3지구 급경사지 붕괴위험지역 정비사업 실시설계 용역 착수(1차분)
○ 2024. 3.: 척정N3지구 급경사지 붕괴위험지역 정비사업 실시설계 용역 착수 및 준공(2차분, 총괄분)
○ 2024. 4.: 척정N3지구 급경사지 붕괴위험지역 정비사업 착공
○ 2024. 12.: 척정N3지구 급경사지 붕괴위험지역 정비사업 준공

□ 예산요구 사유

○ 급경사지 정밀안전점검 및 안전성 검토 용역 결과 "E"등급 판정에 따라 급경사지 붕괴위험지역 지정 및 사면 붕괴 예방을 위해 급경사지 붕괴 위험지역 정비사업 신속 추진 등 재해 예방필요
○ 급경사지 붕괴위험지역 신속 정비를 위해 우선 기본 및 실시설계 용역비 80,000천원 중 1차분 사업비 20,000천원을 2회 추경예산 확보하여 총괄계약 후 차수분 사업시행

□ 참고자료

○ 급경사지(대가척정N3지구) 정밀안전점검 및 안전성 검토 결과

□ 위치도 및 사진대장

위 치 도	사진대장

고성군 침수흔적도 정비사업(자체) (신규)

부서·담당	안전관리과 자연재난담당	담 당	최기모(행정 2512)
정책사업	재해위험지역 및 취약지역정비	통 계 목	시설비(401-01)
단위사업	재해예방사업	지출구분	□ 의무 ■ 재량
세부사업	고성군 침수흔적도 정비사업	예 산 안	295페이지

□ 추진근거

○ 『자연재해대책법』 제21조(각종 재해지도의 제작 · 활용)

○ 『자연재해대책법』 시행령 제19조(각종 재해지도의 작성 · 활용 및 유지관리 등)

□ 사업개요

○ 사업목적: 태풍 호우 해일 등 자연재해로 인한 침수피해 지역에 대한 침수흔적을 조사하여 침수흔적을 보전관리하고 침수흔적도 작성 등 재해지도를 작성하기위한 기초자료 활용

○ 위 치: 고성군 일원

○ 사업기간: 2023. 7. ~ 2023. 12.

○ 사 업 량: 침수흔적도 작성 용역 1식

○ 총사업비: 80,000천원 ※ 재원비율(군비100%)

○ 투자계획 (단위: 천원)

구 분 \ 연차별		총사업비(계)	2021까지	2022	2023 소계	2023 기정예산	2023 제2회추경	2023이후
사 업 량		침수흔적작성 용역 1식			침수흔적작성 용역 1식		침수흔적작성 용역 1식	
재원	계	80,000			80,000		80,000	
	국 비							
	도 비							
	군 비	80,000			80,000		80,000	
	기 타							

○ '23년 예산: 80,000천원(군비 80,000천원)

- 증 액: 80,000천원(기정 0천원 → 경정 80,000천원)

구 분	산출근거	금액(천원)	비 고
침수흔적도 작성 용역	침수흔적 작성 등 1식(고성군 일원 A=0.97㎢)	80,000	

□ 사전절차 이행여부

중기재정계획	투자심사	공유재산 관리계획	정수물품 취 득	부지확보 여부(비율)	기 간 제 채용심의	민간위탁 동 의	기타 미이행 행정절차
반영예정 ('23. 9.)	비대상	비대상	비대상	확보(100%)	해당없음	해당없음	-

□ 추진상황 및 향후계획

○ 2023. 6.: 고성군 침수흔적도 작성 용역 제2회 추경예산 반영

○ 2023. 7.: 고성군 침수흔적도 작성 용역 착수

○ 2023. 12.: 고성군 침수흔적도 작성 용역 준공

□ 예산요구 사유

○ 태풍 호우 해일 등 자연재해로 인한 침수피해 지역에 대한 침수흔적을 조사하여 침수흔적을 보전관리하고 침수흔적도 작성 등 재해지도를 작성하기 위한 기초자료 활용

※『자연재해대책법』제21조제2항

"지방자치단체의 장은 침수 피해가 발생하였을 때에는 침수, 범람, 그 밖의 피해 흔적(이하 "침수흔적"이라 한다)을 조사하여 침수흔적도를 작성・보존하고 현장에 침수흔적을 표시・관리하여야 한다."

□ 참고자료

○ 붙임: 관련 법령 등 조문 발췌

[붙임]

『자연재해대책법』

제21조(각종 재해지도의 제작·활용) ① 관계 중앙행정기관의 장 및 지방자치단체의 장은 하천 범람 등 자연재해를 경감하고 신속한 주민 대피 등의 조치를 하기 위하여 **대통령령으로 정하는 재해지도를 제작·활용**하여야 한다. 다만, 다른 법령에 재해지도의 제작·활용에 관하여 특별한 규정이 있는 경우에는 그 법령에서 정하는 바에 따라 재해지도를 제작·활용할 수 있다.

② 지방자치단체의 장은 침수 피해가 발생하였을 때에는 침수, 범람, 그 밖의 피해 흔적(이하 "침수흔적"이라 한다)을 조사하여 침수흔적도를 작성·보존하고 현장에 침수흔적을 표시·관리하여야 한다.

③ 행정안전부장관은 관계 중앙행정기관의 장 및 지방자치단체의 장이 작성한 재해지도를 자연재해의 예방·대비·대응·복구 등 전분야 대책에 기초로 활용하고 업무추진의 효율성을 증진하기 위한 재해지도통합관리연계시스템을 구축·운영하여야 한다.

④ 행정안전부장관은 재해지도통합관리연계시스템의 구축을 위하여 필요한 자료를 관계 중앙행정기관의 장 및 지방자치단체의 장에게 요청할 수 있다. 이 경우 요청을 받은 관계 중앙행정기관의 장 및 지방자치단체의 장은 특별한 사유가 없으면 이에 따라야 한다.

⑤ 제1항에 따른 재해지도 및 제2항에 따른 침수흔적도의 작성·보존·활용, 침수흔적의 설치 장소, 표시 방법 및 유지·관리 등에 관한 세부 사항과 제3항에 따른 재해지도통합관리연계시스템의 표준화, 각종 재해 관련 지도의 통합·관리, 재해지도의 유형별 분류 등에 관한 세부 사항은 대통령령으로 정한다.

『자연재해대책법 시행령』

제18조(재해지도의 종류) 법 제21조제1항 본문에서 "대통령령으로 정하는 재해지도"란 다음 각 호의 재해지도를 말한다.

1. 침수흔적도: 태풍, 호우(豪雨), 해일 등으로 인한 침수흔적을 조사하여 표시한 지도

2. 침수예상도: 현 지형을 기준으로 예상 강우 및 태풍, 호우, 해일 등에 의한 침수범위를 예측하여 표시한 지도로서 다음 각 목의 어느 하나에 해당하는 지도

가. 홍수범람위험도: 홍수에 의한 범람 및 내수배제(저류된 물을 배출하여 제거하는 것을 말한다) 불량 등에 의한 침수지역을 예측하여 표시한 지도와 「수자원의 조사·계획 및 관리에 관한 법률」 제7조제1항 및 제5항에 따른 홍수위험지도

나. 해안침수예상도: 태풍, 호우, 해일 등에 의한 해안침수지역을 예측하여 표시한 지도

3. 재해정보지도: 침수흔적도와 침수예상도 등을 바탕으로 재해 발생 시 대피 요령, 대피소 및 대피 경로 등의 정보를 표시한 지도로서 다음 각 목의 어느 하나에 해당하는 지도

가. 피난활용형 재해정보지도: 재해 발생 시 대피 요령, 대피소 및 대피 경로 등 피난에 관한 정보를 지도에 표시한 도면

나. 방재정보형 재해정보지도: 침수예측정보, 침수사실정보 및 병원 위치 등 각종 방재정보가 수록된 생활지도

다. 방재교육형 재해정보지도: 재해유형별 주민 행동 요령 등을 수록하여 교육용으로 제작한 지도

재해위험지역 각종 지구 정비사업(자체) (신규)

부서·담당	안전관리과 자연재난담당	담 당	최기모(행정 2512)
정책사업	재해위험지역 및 취약지역정비	통 계 목	시설비(401-01)
단위사업	재해예방사업	지출구분	□ 의무 ■ 재량
세부사업	재해위험지역 각종 지구 정비사업	예 산 안	295페이지

□ 추진근거

○ 『급경사지 재해예방에 관한 법률』 제6조(붕괴위험지역의 지정 등)

○ 『자연재해대책법』 제12조(자연재해위험개선지구의 지정 등)

□ 사업개요

○ 사업목적: 급경사지 붕괴위험지역, 자연재해위험개선지구 지정 등 타당성 조사 및 기본계획 수립으로 년초 사업신청을 위한 사전행정절차 이행

○ 위 치: 고성군 일원

○ 사업기간: 2023. 7. ~ 2023. 12.

○ 사 업 량: 급경사지 붕괴위험지역 지정, 자연재해위험개선지구 지정 등 타당성 조사 1식

○ 총사업비: 40,000천원 ※ 재원비율(군비100%)

○ 투자계획 (단위: 천원)

구 분 \ 연차별		총사업비(계)	2021까지	2022	2023			2023이후
					소계	기정예산	제2회추경	
사 업 량		타당성조사 등 1식			타당성조사 등 1식		타당성조사 등 1식	
재원	계	40,000			40,000		40,000	
	국 비							
	도 비							
	군 비	40,000			40,000		40,000	
	기 타							

○ '23년 예산: 40,000천원(군비 40,000천원)

- 증 액: 40,000천원(기정 0천원 → 경정 40,000천원)

구 분	산출근거	금액(천원)	비 고
각종지구 지정 용역	급경사지, 자연재해위험개선지구 지정 등 1식	40,000	

□ 사전절차 이행여부

중기재정계획	투자심사	공유재산 관리계획	정수물품 취 득	부지확보 여부(비율)	기 간 제 채용심의	민간위탁 동 의	기타 미이행 행정절차
반영예정 ('23. 9.)	비대상	비대상	비대상	확보(100%)	해당없음	해당없음	-

□ 추진상황 및 향후계획

○ 2023. 7.: ‘24년 급경사지, 자연재해위험개선지구 등 신규 대상지 발굴

○ 2023. 7.: 지구 지정 타당성 조사 용역 착수 및 완료

○ 2023. 12.: 지구 지정 타당성 조사 용역 착수 및 완료

□ 예산요구 사유

○ 고성군 재해예방사업 시행을 위한 자연재해위험개선지구 지정 등 각종 지구 지정에 필요한 타당성 조사 및 기본계획 수립 등 사전절차 이행 용역비로서 연초 사업신청 전 행정절차 이행이 필요한 실정임

○ 각종 재해위험지구 지정에 상당기일이 소요됨에 따라 ‘24년 재해예방사업 신규사업 신청 전 타당성 조사 등을 위한 용역비를 제2회 추경예산확보하여 우선시행하고 ‘24년 재해예방사업 신규사업으로 신청하는 등 재해예방사업 조속추진

풍수해보험사업(보조)(계속)

부서·담당	안전관리과 자연재난담당	담 당	최기모(행정 2512)
정책사업	복구지원	통 계 목	보험금(307-06)
단위사업	복구지원사업	지출구분	■ 의무 □ 재량
세부사업	풍수해보험(보조)	예 산 안	295페이지

□ 추진근거

○ 『풍수해보험법』 제7조, 『고성군 풍수해보험료 지원 조례』

□ 사업개요

○ 사업목적: 저렴한 보험료로 예기치 못한 풍수해나 지진재해 시 스스로 대처할 수 있도록 하는 선진형 재난관리제도 정착

○ 사업기간: 2023. 1. ~ 2023. 12. ※ 최초 시행연도: 2008년

○ 사업내용

- 풍수해보험 가입 시 보조금 지원

○ '23년 예산: 18,000천원(도비 6,000천원, 군비 12,000천원)

- 증액: 5,500천원(기정 12,500천원→경정 18,000천원)

구 분	산출근거	금액(천원)	비 고
풍수해보험료	평균 가입비용 20,000원 × 900명	18,000	

□ 수혜대상: 풍수해보험 가입자(고성군민)

□ 최근 3년간 집행(지원)내역

(단위: 천원)

연도별	편 성 액					정산액	사용내역	비고
	계	국고	도비	군비	자부담			
2022년	14,272		5,532	8,740		14,272	풍수해보험 부담금 납부	
2021년	2,688		1,344	1,344		2,688	풍수해보험 부담금 납부	
2020년	2,964		1,482	1,482		2,964	풍수해보험 부담금 납부	

□ 예산요구 사유

○ 『고성군 풍수해보험료 지원 조례』에 따른 보험가입 군민 보조금 지원

○ 2023년 풍수해보험 운영 도비보조금 변경 교부결정 및 교부통지(2차) (경상남도 자연재난과-7115호, 2023. 4. 27.)

5. 4.~6. 집중호우 피해 복구(자체) (신규)

부서·담당	안전관리과 자연재난담당	담 당	최기모(행정 2512)
정책사업	복구지원	통 계 목	민간인재해및복구활동보상금(302-02)
단위사업	복구지원사업	지출구분	□ 의무 ■ 재량
세부사업	5. 4. ~ 5. 6. 집중호우 피해 복구	예 산 안	295페이지

□ 추진근거

○ 『재난 및 안전관리 기본법』 제66조

□ 사업개요

○ 사업목적: 5. 4.~6. 호우 피해(사유시설) 주민에 대한 재난지원금 지급

○ 사업기간: 2023. 7월

○ 사업내용: 사유시설 피해 재난지원금 지급(59가구)

○ 사 업 비: 62,627천원(군비 100%)

※ '22년 소요예산: 1,721천원(군비 100%)

□ 호우 피해내역

구 분	세부내역	총 계			재난지수 300이상		재난지수 300미만	
		건	피해물량	피해액 (천원)	건	지원금 (천원)	건	지원금 (천원)
합 계		126		560	103	60,000	23	2,627
농 업	농경지유실	2	109㎡	560	1	500	1	28
	농 작 물	121	18.7ha		99	40,500	22	2,599
수 산	굴(100m당)	3	41.2		3	19,000		

□ 재난지원금 지급대상

재해명	가구수	재난지원금(천원)				비고
		계	국비	도비	군비	
5. 4.~6. 호우	59	62,627	-	-	62,627	군비100%

□ 예산요구 사유

○ 호우에 따른 사유시설 피해 주민에게 재난지원금 신속 지급

중대재해예방을 위한 위험성평가 용역(자체) (계속)

부서·담당	안전관리과 중대재해예방담당	담 당	장은창(행정 2792)
정책사업	중대재해예방	통 계 목	시설비(401-01)
단위사업	중대재해예방과 안전한 사업장 조성	지출구분	□ 의무 ■ 재량
세부사업	중대재해예방사업	예 산 안	296페이지

□ 추진근거

○ 「중대재해 처벌 등에 관한 법률」 제4조(사업주와 경영책임자등의 안전 및 보건 확보의무)

○ 「중대재해 처벌 등에 관한 법률 시행령」 제4조(안전보건관리체계의 구축 및 이행 조치)

○ 「산업안전보건법」 제36조(위험성평가의 실시)

□ 사업개요

○ 사업목적: 중대재해 발생 방지를 위한 근무환경의 위험요인을 파악하고 해당 위험요인에 의한 부상, 질병의 발생 감소를 위한 대책 수립

※ 위험성평가: 유해·위험요인을 파악하고 해당 유해·위험요인에 의한 부상 또는 질병의 발생 가능성과 중대성을 추정·결정하고 감소대책을 수립하여 시행하는 일련의 과정

○ 추진기간: 2023. 8. ~ 11.

○ 사업내용

- 사업장별 작업환경에 따른 유해·위험요인 파악 및 개선
- 사업장(42개부서) 위험성평가 및 위험성 감소대책 수립

○ '23년 예산: 21,500천원(군비 21,500천원) ※ 재원비율 군비(100%)

- 증 액: 21,500천원(기정 0천원 → 경정 21,500천원)

구 분	산출근거	금액(천원)	비 고
위험성평가 용역	- 512천원 x 42개소(부서)	21,500	경정

□ 사전절차 이행여부

○ 해당없음

□ 추진상황 및 향후계획

○ 2023. 8. ~. 11. : 위험성평가 용역 시행 및 완료

□ 예산요구 사유

○ 「산업안전보건법」 제36조(위험성평가의 실시)에 따른 사업주 의무사항

○ 「중대재해 처벌 등에 관한 법률」의 "유해·위험요인 확인·개선 업무절차 마련 및 점검" 의무 수행과 사업장에 대한 정확한 유해·위험 평가를 통한 중대산업재해 예방 효과 제고 필요

○ 부서별 유해·위험요인 개선을 위한 자료로 활용(예산편성, 감소대책 이행 등)

중대재해예방 업무추진(자체) (계속)

부서·담당	안전관리과 중대재해예방담당	담 당	장은창(행정 2792)
정책사업	중대재해예방	통 계 목	사무관리비(201-01) 외 1
단위사업	중대재해예방과 안전한 사업장 조성	지출구분	□ 의무 ■ 재량
세부사업	중대재해예방 업무추진	예 산 안	296페이지

□ 추진근거

○ 「중대재해 처벌 등에 관한 법률」 제4조(사업주와 경영책임자 등의 안전 및 보건 확보의무)
○ 「산업안전보건법」 제125조(작업환경측정)
○ 「산업안전보건법」 제39조(보건조치)

□ 사업개요

○ 사업목적: 2023년 하반기 작업환경측정 진행 및 조리종사자 폐암검진지원
○ 추진기간: 2023. 9월 ~ 11월
○ 사업내용
- 사업장 하반기 작업환경측정(환경과 외 9개 부서)
- 조리종사자 5명(본청, 농업기술센터) 폐암검진(저선량폐CT) 지원

○ '23년 예산: 53,950천원(군비 53,950천원) ※ 재원비율 군비(100)
- 증 액: 2,550천원(기정 51,400천원 → 경정 53,950천원)

구 분	산출근거	금액(천원)	비 고
작업환경측정	- 500천원*4개소(측정개소추가)	2,000	경정
폐암검진지원	- 110천원*5명	550	경정

□ 보조단체(수혜대상)

법인(단체)명	대표자	사업자등록번호	소 재 지	비 고 (수혜대상)
고성군		612-83-01260	고성읍 성내로 130	종사자 및 군민

□ 최근 3년간 집행(지원)내역

(단위: 천원)

연도별	편 성 액					정산액	사용내역	비 고
	계	국비	도비	군비	자부담			
2022년	4,000			4,000			작업환경측정용역	
2021년	-	-	-	-	-	-	-	-
2020년	-	-	-	-	-	-	-	-

□ 예산요구 사유

○ 「산업안전보건법」 제125조(작업환경측정)에 따른 법적 의무사항
○ 「중대재해 처벌 등에 관한 법률」 등 관계법령의 의무 이행을 위한 제반 경비
○ 안전보건 관계법령에 대한 종사자 인식 제고와 군민 관심 유도

지붕 작업용 안전장비 지원사업(보조)(신규)

부서·담당	안전관리과 중대재해예방담당	담 당	장은창(행정 2792)
정책사업	중대재해예방	통 계 목	사무관리비(201-01)
단위사업	지붕 작업용 안전장비 지원	지출구분	■ 의무 □ 재량
세부사업	지붕 작업용 안전장비 지원	예 산 안	296페이지

□ 추진근거

○ 중대재해처벌법 제16조(정부의 사업주 등에 대한 지원 및 보고)

○ 고성군 산업재해 예방 및 노동안전보건 지원조례 제5조(산업재해 예방 지원 사업)

□ 사업개요

○ 사업목적: 떨어짐 사고예방을 위한 관내 민간사업장(3개소) 대상 안전장비 지원

○ 사업기간: 2023. 8. ~ 2023. 12. ※ 최초시행연도: 2023

○ 사업내용: 추락방지안전장비세트(안전그네, 안전블록, 앵커리지커넥터, 웹타이오프) 지원

※ 사업장별 2개 세트 지원

○ '23년 예산: 7,200천원(도비 2,160, 군비 5,040) ※ 재원비율(30:70)

- 증 액: 7,200천원(기정 0천원 → 경정 7,200천원)

구 분	산출근거	금액(천원)	비 고
사무관리비	추락방지 안전장비 2세트(2,400천원) X 3개소	7,200	경정

□ 보조단체(수혜대상)

법인(단체)명	대표자	사업자등록번호	소 재 지	비 고 (수혜대상)
관내 농공단지 3개소 (율대, 세송, 제일)				

□ 최근 3년간 집행(지원)내역

○ 해당없음

□ 예산요구 사유

○ 경상남도 중대재해예방과-2427(2023. 4. 3.) 지붕 작업용 안전장비 지원사업 수요조사

○ 최근 3년간 지붕공사 사고사망자 125명 발생에 따른 지붕작업 추락위험 주의보 발령('23. 3. 2. 고용노동부 보도자료)

○ 지붕공사 사망사고는 축사, 공장 지붕의 보수 교체 등 소규모(50억미만, 50인미만) 사업장에서 발생

도 시 교 통 과

목 차

【도시교통과】

○ 간판 정비사업(자체)(계속) ····· 387
○ 구도심 반딧불 골목길 조성사업(보조)(신규) ····· 389
○ 군관리계획 결정(변경) 수립 용역(자체)(계속) ····· 391
○ 도시계획도로 덧씌우기(자체)(계속) ····· 393
○ 무학마을입구도시계획도로(중로3-5호선)개설공사(자체)(계속) ····· 395
○ 배둔 도시계획도로(중로2-3호선) 정비공사(자체)(신규) ····· 397
○ 천리교주변도로(소로2-4호선)개설공사(자체)(계속) ····· 399
○ 고성요양병원~송학고가도로간도로(중로3-19호선)개설공사(자체)(계속) ···· 401
○ 당동도시계획도로(중로1-11호선)개설공사(자체)(계속) ····· 403
○ 기월마을입구~교사교차로간도로(중로1-10호선)개설공사(자체)(신규) ···· 405
○ 정동2마을 진입로 확포장공사(자체)(신규) ····· 407
○ 도시재생 뉴딜사업 공모 추진(자체)(계속) ····· 409
○ 도시재생 뉴딜사업(송학고분군지구) 부지확보(자체)(신규) ····· 411
○ 고성군모범운전자회 지원(자체)(계속) ····· 413
○ 택시미터기 수리검정 지원(자체)(신규) ····· 414
○ 교통약자 특별교통수단 운영(자체)(계속) ····· 415
○ 특별교통수단 유료도로 통행료 지원(보조)(신규) ····· 416
○ 고령운전자 운전면허 자진반납 지원사업(자체)(계속) ····· 417
○ 알뜰교통카드 사업(보조)(계속) ····· 418
○ 농어촌버스 재정지원금(자체)(계속) ····· 419
○ 벽지노선 손실보상 자체단체간 부담금(사천시)(자체)(신규) ····· 420
○ 버스승객대기실 및 터미널 관리(자체)(계속) ····· 421
○ 버스승객대기실 온열의자 설치(자체)(신규) ····· 423

목 차

○ 어린이통학로 시설개선 사업(자체)(신규) ····· 425
○ 보행자 중심 교통 및 안전체계 강화사업(보조)(신규) ····· 427
○ 주차장 조성(자체)(계속) ····· 429
○ 고성읍 성내공영주차장 조성사업(자체)(계속) ····· 433

간판 정비사업(자체)(계속)

부서·담당	도시교통과 도시계획담당	담 당	박회종(행정 2562)
정책사업	도시계획 및 개발	통 계 목	시설비(401-01)
단위사업	경관 및 공공디자인	지출구분	□ 의무 ■ 재량
세부사업	가로경관정비	예 산 안	300페이지

□ 추진근거

○ 고성군 옥외광고물 등의 관리와 옥외광고산업 진흥에 관한 조례 제11조

□ 사업개요

○ 사업목적: 도로변에 난립한 간판의 정비사업을 통하여 깨끗한 거리환경 조성으로 아름다운 경관 및 긍정적인 이미지 제공

○ 위 치: 고성군 고성읍 1개소, 거류면 1개소

○ 사업기간: 2023. 7. ~ 10.

○ 사 업 량: 연립형 지주간판 2개소

○ 총사업비: 50,000천원(공사비 100%) ※ 재원비율(군100%)

○ 투자계획 (단위: 천원)

구 분 \ 연차별		총사업비(계)	2021까지	2022	2023			2023이후
					소계	기정예산	제2회추경	
사 업 량		지주간판 5개소			지주간판 5개소	지주간판 3개소	지주간판 2개소	
재원	계	**50,000**			50,000	30,000	20,000	
	국 비							
	도 비							
	군 비	**50,000**			50,000	30,000	20,000	
	기 타							

○ '23년 예산: 50,000천원(군비 50,000)

- 증 액: 20,000천원(기정 30,000천원 → 경정 50,000천원)

구 분	산출근거	금액(천원)	비 고
연립형지주간판	연립형 지주간판 설치 2개소	20,000	경정

□ 사전절차 이행여부

중기재정계획	투자심사	공유재산 관리계획	정수물품 취 득	부지확보 여부(비율)	기 간 제 채용심의	민간위탁 동 의	기타 미이행 행정절차
비대상	비대상	비대상	비대상	비대상	비대상	비대상	해당없음

□ 추진상황 및 향후계획

○ ’23. 7.: 사업대상지 현장 조사
○ ’23. 8. ~ 9.: 관계업소 및 관계부서 협의
○ ’23. 10.: 사업완료

□ 예산요구 사유

○ 도로변에 난립한 간판 정비를 통한 깨끗한 거리환경 조성
○ 난립 간판 정비를 통해 체계적인 안내 정보 제공
○ 관내 맛집 등 효율적 소개를 통한 지역경제 활성화

□ 사진대장

< 현장사진 >	<현장사진>

구도심 반딧불 골목길 조성사업(보조)(신규)

부서·담당	도시교통과 도시계획담당	담 당	박회종(행정 2562)
정책사업	도시계획 및 개발	통 계 목	시설비(401-01)
단위사업	경관 및 공공디자인	지출구분	■ 의무 □ 재량
세부사업	구도심 반딧불 골목길 조성사업	예 산 안	300페이지

□ 추진근거

○ 경상남도 자치경찰정책과-1922(2023. 4. 6.)호「구도심 반딧불 골목길 조성사업 보조금 교부결정 및 교부 통지」

□ 사업개요

○ 사업목적: 어두운 골목길 조성사업으로 지역주민의 생활 안전을 확보

○ 위 치: 고성군 고성읍 성내로 115번지 외 1개소

○ 사업기간: 2023. 7. ~ 2023. 9.

○ 사 업 량: LED조명기구(벽부등) 30개 설치

○ 총사업비: 3,000천원(공사비 100%) ※ 재원비율(도비50%, 군50%)

○ 투자계획 (단위: 천원)

구 분 \ 연차별		총사업비(계)	2021까지	2022	2023			2023이후
					소계	기정예산	제2회추경	
사 업 량		LED조명기구 30개			LED조명기구 30개		LED조명기구 30개	
재원	계	3,000			3,000		3,000	
	국 비							
	도 비	1,500			1,500		1,500	
	군 비	1,500			1,500		1,500	
	기 타							

○ '23년 예산: 3,000천원(도비 1,500, 군비 1,500)

- 증 액: 3,000천원(기정 0천원 → 경정 3,000천원)

구 분	산출근거	금액(천원)	비 고
LED조명기구	LED조명기구(벽부등) 30개 × 100천원	3,000	

□ 사전절차 이행여부

중기재정계획	투자심사	공유재산 관리계획	정수물품 취 득	부지확보 여부(비율)	기 간 제 채용심의	민간위탁 동 의	기타 미이행 행정절차
비대상	비대상	비대상	비대상	비대상	비대상	비대상	해당없음

□ 추진상황 및 향후계획

○ ’23. 7.: 사업대상지 현장 조사

○ ’23. 8.: 사업대상지 주민 동의 및 사업 진행

○ ’23. 9.: 사업완료

□ 예산요구 사유

○ 어두운 골목길 내 LED조명기구를 설치하여 범죄로부터 불안 요인 해소

□ 사진대장

<위치도>	<현장사진>

군관리계획 결정(변경) 수립 용역(자체)(계속)

부서·담당	도시교통과 도시계획담당	담 당	박회종(행정 2562)
정책사업	도시계획 및 개발	통 계 목	시설비(401-01)
단위사업	고성군관리계획	지출구분	□ 의무 ■ 재량
세부사업	군관리계획(결정)변경	예 산 안	300페이지

□ 추진근거

○ 국토의 계획 및 이용에 관한 법률(이하 '국토계획법')

□ 사업개요

○ 사업목적: 군관리계획 결정(변경) 등에 관한 사항

○ 위 치: 고성군 행정구역 일원

○ 사업기간: 2023. 1. ~ 2024. 1.

○ 사 업 량: 521,811㎡

○ 총사업비: 1,765,000천원 ※ 재원비율(군100%)

○ 투자계획 (단위: 천원)

구 분 \ 연차별		총사업비(계)	2021까지	2022	2023			2023이후
					소계	기정예산	제2회추경	
사 업 량		521,811㎡	521,811㎡	521,811㎡	521,811㎡	521,811㎡	521,811㎡	
재원	계	**1,765,000**	429,000	409,000	927,000	587,000	340,000	
	국 비							
	도 비							
	군 비	**1,765,000**	429,000	409,000	927,000	587,000	340,000	
	기 타							

○ '23년 예산: 927,000천원(군비 927,000)

- 증 액: 340,000천원(기정 587,000천원 → 경정 927,000천원)

구 분	산출근거	금액(천원)	비고
1	고성군 성장관리계획구역 및 관리계획 수립 용역 1식	300,000	경정
2	고성군 도시기후변화 재해취약성 분석 용역 1식	40,000	경정

□ 사전절차 이행여부

중기재정계획	투자심사	공유재산 관리계획	정수물품 취 득	부지확보 여부(비율)	기 간 제 채용심의	민간위탁 동 의	기타 미이행 행정절차
비대상	비대상	비대상	비대상	비대상	비대상	비대상	해당 없음

□ 추진상황 및 향후계획

○ 2023. 7.: 고성군 성장관리계획구역 및 관리계획 수립 용역 착수
○ 2023. 7.: 고성군 도시기후변화 재해취약성 분석 용역 착수
○ 2024. 1.: 용역 준공

□ 예산요구 사유

○ 「국토계획법 시행령」 개정에 따라 2024년 1월 27일 이후 비도시지역 중 난개발 우려가 높은 계획관리지역 내 성장관리계획이 수립되지 않은 지역은 공장의 입지가 제한됨에 따라 민원발생 대비와 계획적인 개발 및 체계적인 입지 유도를 위해 성장관리계획구역 지정 및 관리계획 수립에 필요한 잔여 용역비를 확보하고자 함.

- 성장관리계획 수립 용역: 700,000천원【1차분 400,000천원, 잔여분 300,000천원】

○ 각종 사업계획 입안 시 합리적인 토지이용을 위한 기초자료로 판단 근거자료 제시를 위해 재해취약성분석 수립 용역이 필요함.

- 「도시기후변화 재해취약성 분석 및 활용에 관한 지침」 4-2-4에 따라 재해취약성분석 결과에 대해 국토연구원에 검증 절차를 이행하여야 하므로, 검증수수료를 확보하고자 함.
- 재해취약성 분석 수립 용역: 90,000천원【당초 50,000천원, 추가분 40,000천원】

○ 이에 군관리계획 결정(변경) 관련 용역추진에 필요한 340,000천원을 2023년 제2회 추경예산에 반영 건의를 하고자 함.

○ 미반영 시 문제점

- 2024년 1월부터 계획관리지역 내 성장관리계획 미수립 시 공장입지 제한, 도시기후변화 재해취약성분석(5년 주기)을 시행은 법적 행정절차이므로 예산 확보가 반드시 필요한 사항임.

도시계획도로 덧씌우기(자체) (계속)

부서·담당	도시교통과 도시개발담당	담 당	박봉주(행정 2572)
정책사업	도시계획 및 개발	통 계 목	시설비(401-01)
단위사업	도시시설정비	지출구분	□ 의무 ■ 재량
세부사업	도시계획구역내 도로정비공사	예 산 안	300페이지

□ 추진근거

○ 국토의 계획 및 이용에 관한 법률 제88조

□ 사업개요

○ 사업목적: 노후된 도시계획도로 재포장 및 유지관리 예산편성

○ 위 치: 고성읍 수남리 543-8번지 일원(수남사거리~보건소간)

○ 사업기간: 2023. 7. ~ 9.

○ 사 업 량: 도로정비 L=284m, B=16.0m

○ 총사업비: 400,000천원(공사비 400,000) ※ 재원비율(군100%)

○ 투자계획 (단위: 천원)

구 분 \ 연차별		총사업비(계)	2021까지	2022	2023			2023이후
					소계	기정예산	제2회추경	
사 업 량		도로정비			도로정비	도로정비	도로정비 L=284m, B=16m	
재원	계	**400,000**			400,000	200,000	200,000	
	국 비							
	도 비							
	군 비	**400,000**			400,000	200,000	200,000	
	기 타							

○ '23년 예산: 400,000천원(군비 400,000)

- 증 액: 200,000천원(기정 200,000천원 → 경정 400,000천원)

구 분	산출근거	금액(천원)	비 고
공사비	도로 재포장 및 보도정비 L=284m × 16.0m	200,000	경정

□ 사전절차 이행여부

중기재정계획	투자심사	공유재산 관리계획	정수물품 취 득	부지확보 여부(비율)	기 간 제 채용심의	민간위탁 동 의	기타 미이행 행정절차
비대상	비대상	비대상	비대상	확보 (100%)	해당없음	해당없음	해당없음

□ 추진상황 및 향후계획

○ ‘23. 5.: 실시 설계 완료
○ ‘23. 8.: 사업 착수
○ ‘23. 9.: 사업 완료

□ 예산요구 사유

○ 시가지 내 보도 등 통행 불편 및 안전사고 발생 우려가 되는 교통시설물에 대한 개보수 공사 및 주민 민원사항 해결
○ 도로 통행 불편 및 안전사고 발생

□ 사진대장

<위치도>	<현장사진>

무학마을입구도시계획도로(중로3-5호선)개설공사(자체)(계속)

부서·담당	도시교통과 도시개발담당	담 당	박봉주(행정 2572)
정책사업	도시계획 및 개발	통 계 목	시설비(401-01)
단위사업	도시시설정비	지출구분	□ 의무 ■ 재량
세부사업	도시계획도로개설공사	예 산 안	301페이지

□ 추진근거

○ 국토의 계획 및 이용에 관한 법률 제88조

□ 사업개요

○ 사업목적: 장기 미집행 도시계획시설(도로) 정비사업 예산편성 신청

○ 위 치: 고성읍 송학리(도시계획도로 중로3-5호선)

○ 사업기간: 2020. 4. ~ 2024. 12.

○ 사 업 량: 도시계획도로 개설 L=216m, B=12.0m

○ 총사업비: 1,100,000천원(보상비 400,000, 공사비 700,000) ※ 재원비율(군비100%)

○ 투자계획 (단위: 천원)

구 분 \ 연차별		총사업비(계)	2021까지	2022	2023			2023이후
					소계	기정예산	제2회추경	
사 업 량		도로개설 L=216m B=12m	실시설계 및 토지보상	토지보상	토지보상 및 도로개설	토지보상	도로개설 L=216m B=12m	
재원	계	**1,100,000**	100,000	200,000	450,000	100,000	350,000	350,000
	국 비							
	도 비							
	군 비	**1,100,000**	100,000	200,000	450,000	100,000	350,000	350,000
	기 타							

○ '23년 예산: 450,000천원(군비 450,000)

- 증 액: 350,000천원(기정 100,000천원 → 경정 450,000천원)

구 분	산출근거	금액(천원)	비 고
도로정비	L=108m × B=12.0m	350,000	경정

□ 사전절차 이행여부

중기재정계획	투자심사	공유재산 관리계획	정수물품 취 득	부지확보 여부(비율)	기 간 제 채용심의	민간위탁 동 의	기타 미이행 행정절차
비대상	비대상	비대상	비대상	확보 (75%)	해당없음	해당없음	해당없음

□ 추진상황 및 향후계획

○ ’20. 4.: 실시 설계 완료

○ ’21. 1.: 편입 토지 등 보상 협의 통보

○ ’22. 1.~: 편입 토지 등 보상 협의 계속

○ ’23. 9.: 사업 착공

□ 예산요구 사유

○ 미개설도로를 개설함으로써 시가지내 급증하는 교통량 분산 및 고성읍 도로망 구축으로 지역 균형개발에 기여

○ 장기 미집행 도시계획도로 개설로 사유재산권 침해에 대한 민원해결

○ 장기 미집행 및 주택 진출입 도로개설 구간으로 사유재산 침해 및 도로 통행 불편 발생

□ 사진대장

< 위치도>

<조감도>

배둔 도시계획도로(중로2-3호선) 정비공사(자체)(신규)

부서·담당	도시교통과 도시개발담당	담 당	박봉주(행정 2572)
정책사업	도시계획 및 개발	통 계 목	시설비(401-01)
단위사업	도시시설정비	지출구분	□ 의무 ■ 재량
세부사업	도시계획도로개설공사	예 산 안	301페이지

□ 추진근거

○ 국토의 계획 및 이용에 관한 법률 제88조

□ 사업개요

○ 사업목적: 장기 미집행 도시계획시설(도로) 정비사업 예산편성 신청

○ 위 치: 회화면 배둔리 일원(도시계획도로 중로2-3호선)

○ 사업기간: 2023. 8. ~ 2024. 2.

○ 사 업 량: 도시계획도로 정비 L=250m, B=15.0m

○ 총사업비: 350,000천원(공사비 350,000) ※ 재원비율(군비100%)

○ 투자계획 (단위: 천원)

구 분 \ 연차별		총사업비(계)	2021까지	2022	2023 소계	2023 기정예산	2023 제2회추경	2023이후
사 업 량		도로정비 L=250m, B=15m			도로정비 L=250m, B=15m		도로정비 L=250m, B=15m	
재원	계	**350,000**			350,000		350,000	
	국 비							
	도 비							
	군 비	**350,000**			350,000		350,000	
	기 타							

○ '23년 예산: 350,000천원(군비 350,000)

- 증 액: 350,000천원(기정 0천원 → 경정 350,000천원)

구 분	산출근거	금액(천원)	비 고
도로정비	L=250m × B=15.0m	350,000	경정

□ 사전절차 이행여부

중기재정계획	투자심사	공유재산 관리계획	정수물품 취 득	부지확보 여부(비율)	기 간 제 채용심의	민간위탁 동 의	기타 미이행 행정절차
비대상	비대상	비대상	비대상	확보 (100%)	해당없음	해당없음	해당없음

□ 추진상황 및 향후계획

○ '23. 5.: 실시 설계 완료
○ '23. 8.: 사업 착공
○ '24. 2.: 사업 준공

□ 예산요구 사유

○ 배둔 시가지 및 당항포 관광지 주 진출입로로써 도로변 주정차로 인한 통행 불편 및 교통 혼잡 초래
- 본 사업으로 지역주민 및 방문객 교통편의 제공 및 지역경제 활성화 기여

○ 미반영 시 문제점
- 불법주정차 및 도로 통행 불편 발생

□ 사진대장

	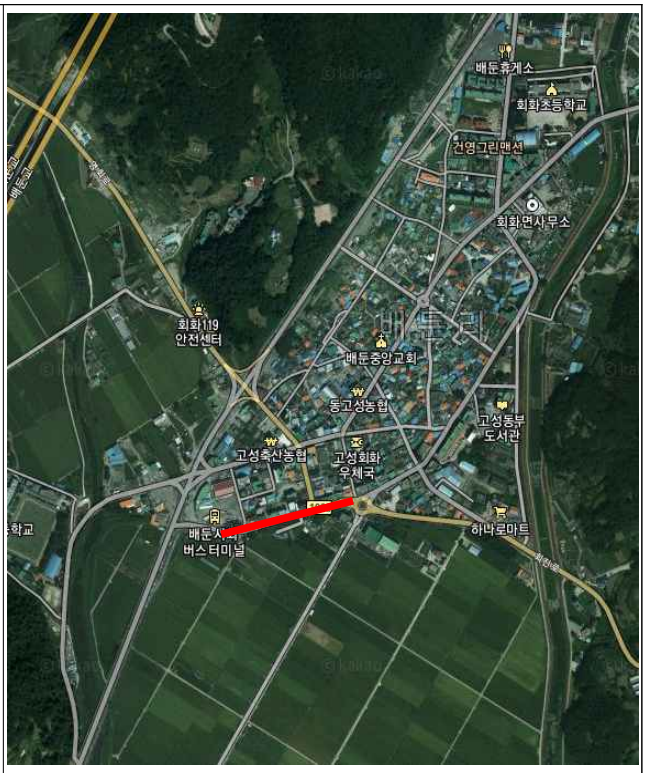
<위치도>	<조감도>

천리교주변도로(소로2-4호선)개설공사(자체) (계속)

부서·담당	도시교통과 도시개발담당	담 당	박봉주(행정 2572)
정책사업	도시계획 및 개발	통 계 목	시설비(401-01)
단위사업	도시시설정비	지출구분	□ 의무 ■ 재량
세부사업	도시계획도로개설공사	예 산 안	301페이지

□ 추진근거

○ 국토의 계획 및 이용에 관한 법률 제88조

□ 사업개요

○ 사업목적: 장기 미집행 도시계획시설(도로) 정비사업 예산편성 신청

○ 위 치: 고성읍 서외리 일원(도시계획도로 소로2-4호선)

○ 사업기간: 2017. 1. ~ 2024. 12. 31.

○ 사 업 량: 도시계획도로 개설 L=547m, B=10.0m

○ 총사업비: 1,980,000천원(보상비1,080,000, 공사비900,000)※ 재원비율(도10.3% 군89.7%)

○ 투자계획 (단위: 천원)

구 분 \ 연차별		총사업비(계)	2021까지	2022	2023			2023이후
					소계	기정예산	제2회추경	
사 업 량		도로개설 L=547m B=10.0m	설계 및 보상	토지보상 및 도로개설	토지보상 및 도로개설	토지보상	토지보상 및 도로개설	
재원	계	**1,980,000**	1,080,000	180,000	600,000	100,000	500,000	120,000
	국 비							
	도 비	**200,000**	200,000					
	군 비	**1,780,000**	880,000	180,000	600,000	100,000	500,000	120,000
	기 타							

○ '23년 예산: 600,000천원(군비 600,000)

- 증 액: 500,000천원(기정 100,000천원 → 경정 600,000천원)

구 분	산출근거	금액(천원)	비 고
토지보상	인근 지번 감정평가서 참고	500,000	경정

□ 사전절차 이행여부

중기재정계획	투자심사	공유재산 관리계획	정수물품 취 득	부지확보 여부(비율)	기 간 제 채용심의	민간위탁 동 의	기타 미이행 행정절차
비대상	비대상	비대상	비대상	확보 (85%)	해당없음	해당없음	해당없음

□ 추진상황 및 향후계획

○ ‘17. 12.: 실시 설계 완료
○ ‘18. 6.~: 편입 토지 등 보상 협의 통보
○ ‘21. 3.: 총괄분 사업 착공
○ ‘22. 7.: 1차분 사업 준공
○ ‘23. 6.~: 손실보상 협의 계속
○ ‘24. 1.: 2차분 사업 착공

□ 예산요구 사유

○ 주민 요구도 등 시급성 및 필요성
- 미 개설도로를 개설함으로써 시가지내 급증하는 교통량 분산 및 고성읍 도로망 구축으로 지역 균형개발에 기여
- 장기 미집행 도시계획도로 개설로 사유재산권 침해에 대한 민원해결

○ 미반영 시 문제점 등 확보 필요성 기재
- 장기 미집행 및 주택 진출입 도로개설 구간으로 사유재산 침해 및 도로 통행 불편 발생

□ 사진대장

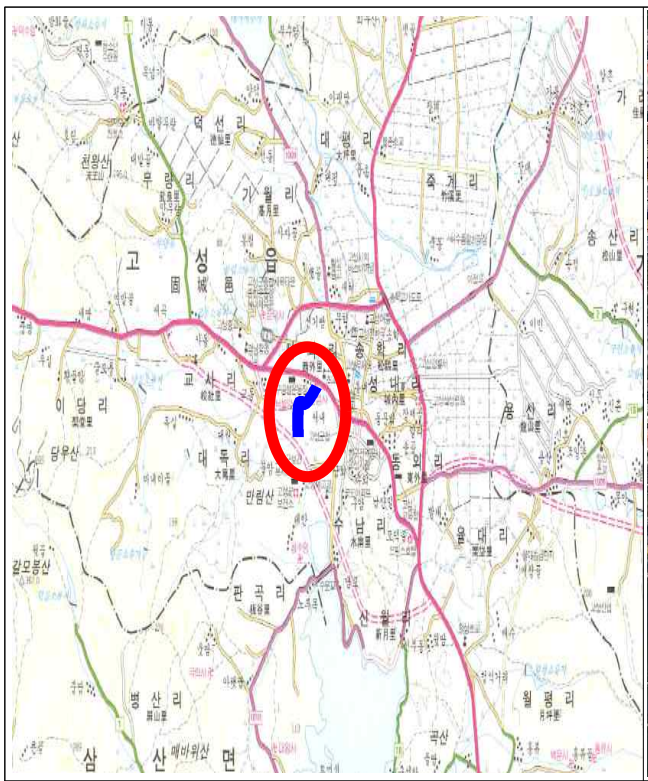

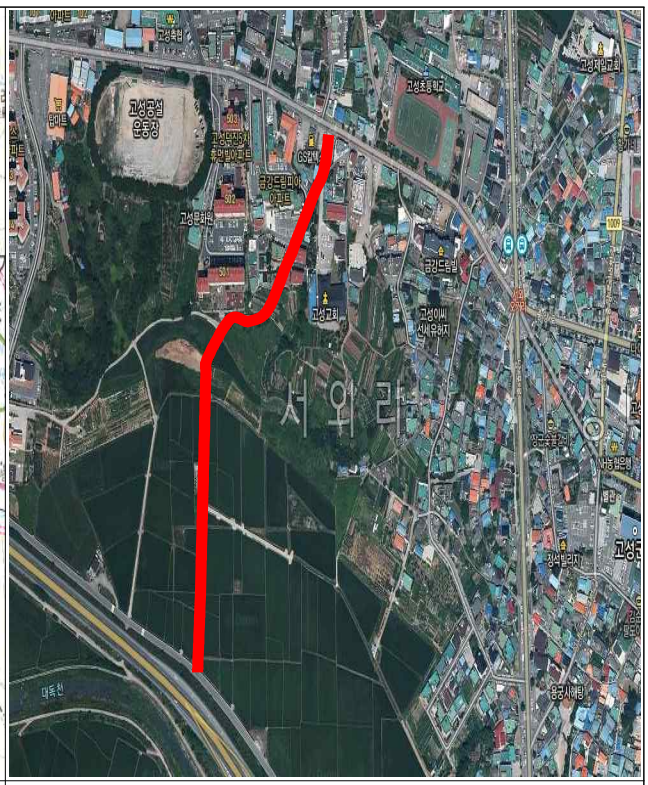

<위치도>	<조감도>

고성요양병원~송학고가도로간도로(중로3-19호선)개설공사(자체)(계속)

부서·담당	도시교통과 도시개발담당	담 당	박봉주(행정 2572)
정책사업	도시계획 및 개발	통 계 목	시설비(401-01)
단위사업	도시시설정비	지출구분	□ 의무 ■ 재량
세부사업	도시계획도로개설공사	예 산 안	301페이지

□ 추진근거

○ 국토의 계획 및 이용에 관한 법률 제88조

□ 사업개요

○ 사업목적: 장기 미집행 도시계획시설(도로) 정비사업 예산편성 신청

○ 위 치: 고성읍 송학리 및 동외리 일원(도시계획도로 중로3-19호선)

○ 사업기간: 2021. 1. ~ 2026. 12. 31.

○ 사 업 량: 도시계획도로 개설 L=900m, B=12.5m

○ 총사업비: 9,500,000천원(보상비 7,500,000, 공사비 2,000,000)※ 재원비율(군비100%)

○ 투자계획 (단위: 천원)

구 분 \ 연차별		총사업비(계)	2021까지	2022	2023			2023이후
					소계	기정예산	제2회추경	
사 업 량		도로개설 L=900m B=125m	실시설계 1식		토지보상	토지보상	토지보상	토지보상 및 도로개설
재원	계	**9,500,000**	80,000		800,000	300,000	500,000	8,620,000
	국 비							
	도 비							
	군 비	**9,500,000**	80,000		800,000	300,00	500,000	8,620,000
	기 타							

○ '23년 예산: 800,000천원(군비 800,000)

- 증 액: 500,000천원(기정 300,000천원 → 경정 800,000천원)

구 분	산출근거	금액(천원)	비 고
토지보상	인근 지번 감정평가서 참고	500,000	경정

□ 사전절차 이행여부

중기재정계획	투자심사	공유재산 관리계획	정수물품 취 득	부지확보 여부(비율)	기 간 제 채용심의	민간위탁 동 의	기타 미이행 행정절차
'17 중기반영	'17 11. 9	비대상	비대상	확보 (0%)	해당없음	해당없음	해당없음

□ 추진상황 및 향후계획

○ ’20. 12.: 실시 설계 및 도시계획시설 결정(변경) 완료
○ ’23. 5.: 지적 분할 측량
○ ’23. 6.: 손실보상계획 공고
○ ’23. 8.: 감정평가 시행
○ ’23. 9.: 편입 토지 등 보상 협의 통보

□ 예산요구 사유

○ 민선8기 군민 간담회 시 사업추진 건의
○ 미 개설도로를 개설함으로써 시가지내 급증하는 교통량 분산 및 고성읍 도로망 구축으로 지역 균형개발에 기여
○ 장기 미집행 도시계획도로 개설로 사유재산권 침해에 대한 민원해결
○ 미반영 시 문제점
- 장기 미집행 및 주택 진출입 도로개설 구간으로 사유재산 침해 및 도로 통행 불편 발생

□ 사진대장

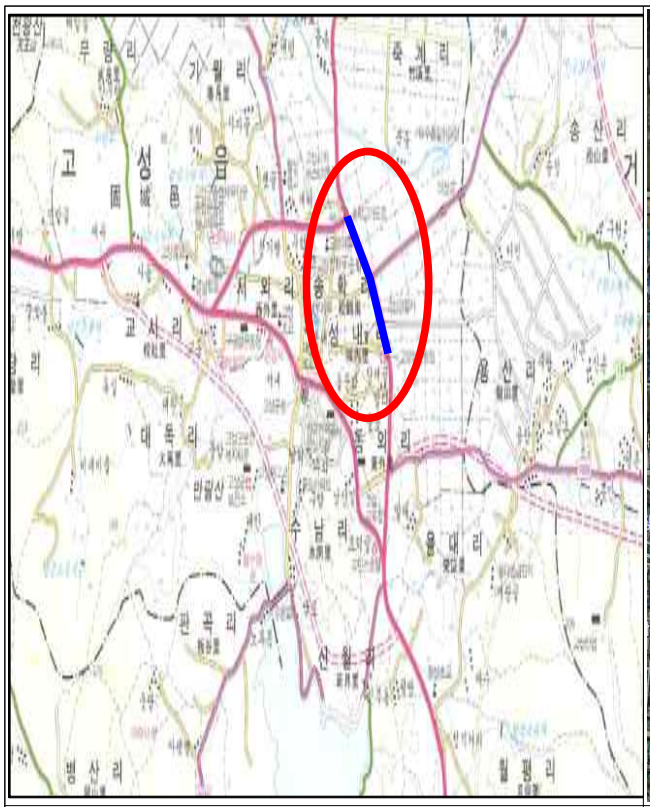

<위치도>

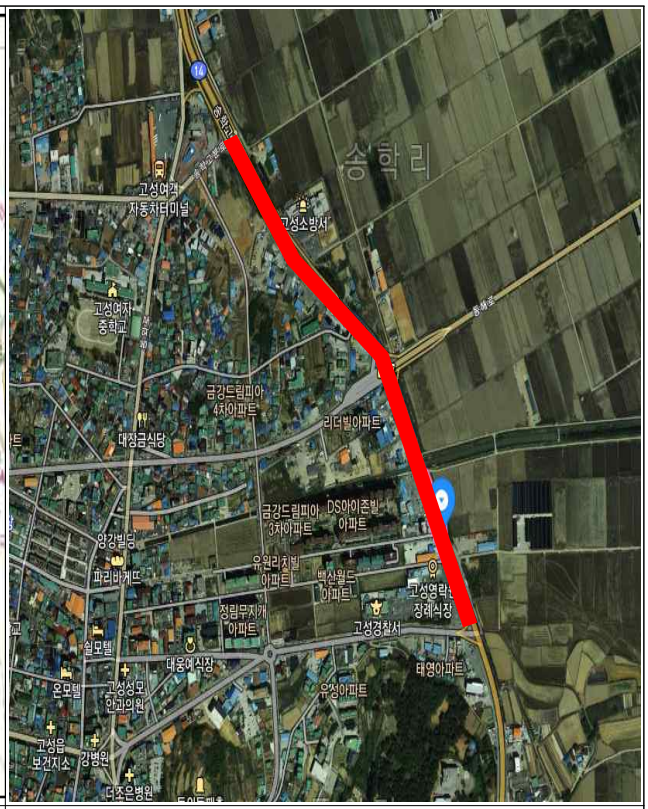

<조감도>

당동도시계획도로(중로1-11호선)개설공사(자체)(계속)

부서·담당	도시교통과 도시개발담당	담 당	박봉주(행정 2572)
정책사업	도시계획 및 개발	통 계 목	시설비(401-01)
단위사업	도시시설정비	지출구분	□ 의무 ■ 재량
세부사업	도시계획도로개설공사	예 산 안	301페이지

□ 추진근거

○ 국토의 계획 및 이용에 관한 법률 제88조

□ 사업개요

○ 사업목적: 장기 미집행 도시계획시설(도로) 정비사업 예산편성 신청

○ 위 치: 거류면 당동리(도시계획도로 중로1-11호선)

○ 사업기간: 2023. 1. ~ 2027. 12.

○ 사 업 량: 도시계획도로 개설 L=204m, B=20.0m

○ 총사업비: 1,950,000천원(보상비 950,000, 공사비 1,000,000) ※ 재원비율(군비100%)

○ 투자계획 (단위: 천원)

구 분 \ 연차별		총사업비(계)	2021까지	2022	2023			2023이후
					소계	기정예산	제2회추경	
사 업 량		도로개설 L=204m B=200m	실시설계		토지보상	토지보상	토지보상	토지보상 및 도로개설
재원	계	**1,950,000**	35,000		1,100,000	200,000	900,000	815,000
	국 비							
	도 비							
	군 비	**1,950,000**	35,000		1,100,000	200,000	900,000	815,000
	기 타							

○ '23년 예산: 1,100,000천원(군비 1,100,000)

- 증 액: 900,000천원(기정 200,000천원 → 경정 1,100,000천원)

구 분	산출근거	금액(천원)	비 고
토지보상	감정평가서 참고	900,000	경정

□ 사전절차 이행여부

중기재정계획	투자심사	공유재산 관리계획	정수물품 취 득	부지확보 여부(비율)	기 간 제 채용심의	민간위탁 동 의	기타 미이행 행정절차
비대상	비대상	비대상	비대상	확보 (15%)	해당없음	해당없음	해당없음

□ 추진상황 및 향후계획

○ ’21. 12.: 실시 설계 완료
○ ’23. 1.: 보상계획 공고 및 분할측량 시행
○ ’22. 3.: 감정평가 시행
○ ’23. 4.~: 편입토지 등 손실보상 협의 통보
○ ’23. 8.~: 손실보상 계속

□ 예산요구 사유

○ 주민 요구도 등 시급성 및 필요성
- 미 개설도로를 개설함으로써 시가지내 급증하는 교통량 분산 및 고성읍 도로망 구축으로 지역 균형개발에 기여
- 장기 미집행 도시계획도로 개설로 사유재산권 침해에 대한 민원해결

○ 미반영 시 문제점
- 장기 미집행 및 주택 진출입 도로개설 구간으로 사유재산 침해 및 도로 통행 불편 발생

□ 사진대장

<위치도>	<조감도>

기월마을입구~교사교차로간도로(중로1-10호선)개설공사(자체)(신규)

부서·담당	도시교통과 도시개발담당	담 당	박봉주(행정 2572)
정책사업	도시계획 및 개발	통 계 목	시설비(401-01)
단위사업	도시시설정비	지출구분	□ 의무 ■ 재량
세부사업	기월마을~교사교차로간 도로(중로1-10호선)개설공사	예 산 안	301페이지

□ 추진근거

○ 국토의 계획 및 이용에 관한 법률 제88조

□ 사업개요

○ 사업목적: 장기 미집행 도시계획시설(도로) 정비사업 예산편성 신청

○ 위 치: 고성읍 기월리 일원(도시계획도로 중로1-10호선)

○ 사업기간: 2023. 8. ~ 2027. 12. 31.

○ 사 업 량: 도시계획도로 개설 L=956m, B=24.0m

○ 총사업비: 9,600,000천원(보상비 5,000,000, 공사비 4,600,000)※ 재원비율(군비100%)

○ 투자계획 (단위: 천원)

구 분 \ 연차별		총사업비(계)	2021까지	2022	2023			2023이후
					소계	기정예산	제2회추경	
사 업 량		도로개설 L=956m B=24m		실시설계 1식	토지보상		토지보상	토지보상 및 도로개설
재원	계	**9,600,000**		86,000	300,000		300,000	9,214,000
	국 비							
	도 비							
	군 비	**9,600,000**		86,000	300,000		300,000	9,214,000
	기 타							

○ '23년 예산: 300,000천원(군비 300,000)

- 증 액: 300,000천원(기정 0천원 → 경정 300,000천원)

구 분	산출근거	금액(천원)	비 고
토지보상	인근 지번 감정평가서 참고	300,000	경정

□ 사전절차 이행여부

중기재정계획	투자심사	공유재산 관리계획	정수물품 취 득	부지확보 여부(비율)	기 간 제 채용심의	민간위탁 동 의	기타 미이행 행정절차
'22 중기반영	'22. 8. 25.	비대상	비대상	확보 (0%)	해당없음	해당없음	해당없음

□ 추진상황 및 향후계획

○ ’22. 12.: 실시 설계 완료
○ ’23. 3.: 지적 분할 측량
○ ’23. 4.: 손실보상계획 공고
○ ’23. 5.: 감정평가 시행
○ ’23. 7.: 편입 토지 등 보상 협의 통보

□ 예산요구 사유

○ 주민 요구도 등 시급성 및 필요성
- 미 개설도로를 개설함으로써 시가지내 급증하는 교통량 분산 및 고성읍 도로망 구축으로 지역 균형개발에 기여
- 장기 미집행 도시계획도로 개설로 사유재산권 침해에 대한 민원해결

○ 미반영 시 문제점
- 장기 미집행 및 주택 진출입 도로개설 구간으로 사유재산 침해 및 도로 통행 불편 발생

□ 참고자료

○ 현 공정률 0%, 토지 보상 0%

□ 사진대장

<위치도>	<조감도>

정동2마을 진입로 확포장공사(자체) (신규)

부서·담당	도시교통과 도시개발담당	담 당	박봉주(행정 2572)
정책사업	도시계획 및 개발	통 계 목	시설비(401-01)
단위사업	도시시설정비	지출구분	□ 의무 ■ 재량
세부사업	도시계획도로개설공사	예 산 안	301페이지

□ 추진근거

○ 국토의 계획 및 이용에 관한 법률 제88조

□ 사업개요

○ 사업목적: 협소한 마을 진입로 확포장공사 예산편성 신청

○ 위 치: 고성읍 동외리 584-2번지 일원

○ 사업기간: 2023. 8. ~ 2024. 6. 30.

○ 사 업 량: 도로 확포장 L=93m, B=6.0m

○ 총사업비: 300,000천원(보상비 150,000, 공사비 150,000) ※ 재원비율(군100%)

○ 투자계획 (단위: 천원)

구 분 \ 연차별		총사업비(계)	2021까지	2022	2023			2023이후
					소계	기정예산	제2회추경	
사 업 량		도로개설 L=93m B=6m			실시설계 및 토지보상	실시설계	토지보상	도로개설
재원	계	**300,000**			163,000	13,000	150,000	137,000
	국 비							
	도 비							
	군 비	**300,000**			163,000	13,000	150,000	137,000
	기 타							

○ '23년 예산: 163,000천원(군비 163,000)

- 증 액: 150,000천원(기정 13,000천원 → 경정 163,000천원)

구 분	산출근거	금액(천원)	비 고
토지보상	인근 지번 감정평가서 참고	150,000	경정

□ 사전절차 이행여부

중기재정계획	투자심사	공유재산 관리계획	정수물품 취 득	부지확보 여부(비율)	기 간 제 채용심의	민간위탁 동 의	기타 미이행 행정절차
비대상	비대상	비대상	비대상	확보 (80%)	해당없음	해당없음	해당없음

□ 추진상황 및 향후계획

○ ’23. 2.: 군수 소통간담회 사업 건의
○ ’23. 3.: 실시설계 착수
○ ’23. 6.: 실시설계 완료 예정
○ ’23. 8.: 분할측량 및 감정평가
○ ’23. 10.: 편입토지 등 손실보상 협의
○ ’24. 1.: 사업착공

□ 예산요구 사유

○ 주민 요구도 등 시급성 및 필요성
- 마을 진입로 확포장으로 안전하고 쾌적한 사회기반시설 확보

○ 미반영 시 문제점
- 차량 교행이 불가하여 안전사고 위험이 높고 주민 불편 예상

□ 사진대장

<위치도>	<현장사진>

도시재생 뉴딜사업 공모 추진(자체) (계속)

부서·담당	도시교통과 도시재생담당	담 당	김송이(행정 2552)
정책사업	도시계획 및 개발	통 계 목	시설비(401-01)
단위사업	도시재생사업	지출구분	□ 의무 ■ 재량
세부사업	도시재생 뉴딜사업 공모추진	예 산 안	301페이지

□ 추진근거

○ 「도시재생 활성화 및 지원에 관한 특별법」

□ 사업개요

○ 사업목적: 쇠퇴한 도시 재활성화를 통한 도심경쟁력 제고 및 주민 삶의 질 향상

○ 위 치: 고성군 고성읍, 회화면 일원

○ 사업기간: 2018 ~ 2027(10년간)

○ 사 업 량: 도시재생사업 공모추진(우리동네살리기 2개소, 특화재생형 1개소)

○ 총사업비: 11,580백만원 ※ 재원비율(군100%)

○ 투자계획 (단위: 천원)

구 분 \ 연차별		총사업비(계)	2021까지	2022	2023			2023이후
					소계	기정예산	제2회추경	
사 업 량		부지보상 및 공모추진	부지매입 및 공모추진	부지매입	부지매입		부지매입	
재원	계	**11,580,000**	7,160,000	1,420,000	3,000,000		3,000,000	
	국 비							
	도 비							
	군 비	**11,580,000**	7,160,000	1,420,000	3,000,000		3,000,000	
	기 타							

○ '23년 예산: 3,000,000천원(군비 3,000,000)

- 증 액: 3,000,000천원(기정 0천원 → 경정 3,000,000천원)

구 분	산출근거	금액(천원)	비 고
부지매입비	배둔지구 도시재생사업 거점시설 부지매입비	3,000,000	경정

□ 사전절차 이행여부

중기재정계획	투자심사	공유재산 관리계획	정수물품 취 득	부지확보 여부(비율)	기 간 제 채용심의	민간위탁 동 의	기타 미이행 행정절차
반영 ('22. 11.)	대상아님	'23.7.예정	비대상	-	비대상	비대상	도시재생활성화계획 수립 용역 등

□ 추진상황 및 향후계획

○ '23. 2.: '23년도 신규공모사업(특화재생) 경남도 사전컨설팅 실시

○ '23. 6.: 공유재산 관리계획심의(안) 제출

○ '23. 7.: 2회추경예산 확보 및 감정평가 실시

○ '23. 8.: 배둔지구 도시재생 활성화계획(안) 의회 의견청취 및 주민공청회 실시

○ '23. 9.: 보상협의완료 및 공모신청

○ '23.12.: 현장평가, 실현가능성 및 타당성 평가 등 종합평가 및 공모 선정 발표

□ 예산요구 사유

○ 도시재생사업 공모신청 시 부지확보 여부가 사전 적격성 검증 중요항목으로, 뉴딜사업 취지에 맞는 "준비된 사업" 선정의 척도로 활용

⇒ 공모신청 전 예산확보를 통한 부지매입으로 공모준비에 만전의 노력

○ 국토부 도시재생사업 가이드라인 변경(사업유형 및 총사업비 변경 등)에 따라 공모경쟁력 확보를 위한 *부지매입비(자체예산) 세출우선 편성

□ 참고자료

○ '23년 상반기 도시재생사업 신청가이드라인(국토교통부, 2023.3.)

□ 사진대장

구분	행정구역	면적(㎢)	비고
서외	고성읍 서외리 일원	0.15	일반근린형
성내	고성읍 성내리 일원	0.16	일반근린형
동외	고성읍 동외리 일원	0.06	주거지지원형
송학	고성읍 송학리 일원	0.06	우리동네살리기
송학고분군	고성읍 송학리 일원	0.05	우리동네살리기
배둔	회화면 배둔리 일원	0.11	일반근린형, 주거지지원형

도시재생 활성화지역 현황도

도시재생 뉴딜사업(송학고분군지구) 부지확보(자체)(신규)

부서·담당	도시교통과 도시재생담당	담 당	김송이(행정 2522)
정책사업	도시계획 및 개발	통 계 목	시설비(401-01)
단위사업	도시재생사업	지출구분	□ 의무 ■ 재량
세부사업	도시재생 뉴딜사업(송학고분군지구) 부지확보	예 산 안	303페이지

□ 추진근거

○ 「도시재생 활성화 및 지원에 관한 특별법」

□ 사업개요

○ 사업목적: 도시재생 거점시설 부지확보를 위한 토지 및 건물 매입

○ 위 치: 고성읍 송학리 288-1번지

○ 사업기간: 2023. 7. ~ 2023. 12.

○ 사 업 량: 거점시설 부지매입 1필지

○ 총사업비: 350,000천원(시설비 350,000) ※ 재원비율(군 100%)

○ 투자계획 (단위: 천원)

구 분 \ 연차별		총사업비(계)	2021까지	2022	2023			2023이후
					소계	기정예산	제2회추경	
사 업 량		1필지			1필지		1필지	
재원	계	**350,000**			350,000		350,000	
	국 비							
	도 비							
	군 비	**350,000**			350,000		350,000	
	기 타							

○ '23년 예산: 350,000천원(군비 350,000)

- 증 액: 350,000천원(기정 0천원 → 경정 350,000천원)

구 분	산출근거	금액(천원)	비 고
합계		350,000	경정
토지매입	500,000원/㎡ × 357㎡ ≒	178,500	
건물(지장물)	81,500,000원/동 × 1동 ≒	81,500	
주거이전비 등	주거이전비, 이사비 등 보상비 1식	40,000	
철거공사 등	건축물 철거 및 폐기물처리 등 1식	50,000	

□ 사전절차 이행여부

중기재정계획	투자심사	공유재산 관리계획	정수물품 취 득	부지확보 여부(비율)	기 간 제 채용심의	민간위탁 동 의	기타 미이행 행정절차
비대상	비대상	공유재산심의 ('23. 4.)	비대상	0%	비대상	해당없음	해당없음

□ 추진상황 및 향후계획

○ '23. 4.: 해당토지 매입 방침 결재 및 공유재산 심의 완료
○ '23. 6.: 감정평가 실시
○ '23. 7.: '23년 제2회추경 부지매입비 확보 및 보상협의 실시
○ '23. 8.: 보상협의 완료 및 건축물(슬레이트) 해체공사 발주
○ '23.10.: 매입건축물 철거완료

□ 예산요구 사유

○ 송학고분군에 인접한 노후주택 매입 및 철거를 통한 경관개선으로 주거환경 개선
○ 주민공동이용시설(이야기한마당 등)의 접근성 개선 및 토지이용의 효율성 제고

□ 참고자료

○ 부지매입 계획 방침(도시교통과-27789호, 2023.04.12.)
○ 공유재산 심의 결과(재무과-12738호, 2023.04.26.)

□ 사진대장

<위치도>	<현장사진>

고성군모범운전자회 지원(자체) (계속)

부서·담당	도시교통과 교통행정담당	담 당	신지현(행정 4682)
정책사업	교통행정 개선	통 계 목	민간경상사업보조(307-02)
단위사업	대중교통운영	지출구분	□ 의무 ■ 재량
세부사업	교통행정 운영	예 산 안	304페이지

□ 추진근거

○ 도로교통법 제5조의 3(모범운전자에 대한 지원 등)

□ 사업개요

○ 사업목적: 교통질서 계도와 교통 안전문화 캠페인에 적극 참여하고 있는 고성군모범운전자회에 근무복을 지원하여 교통안전 활동에 기여코자 함

○ 사업기간: 2023. 1. ~ 2023. 12.

○ 사업내용: 모범운전자회 근무복 구입

- 명절, 수능일, 행사 교통질서 계도 활동
- 교통사고 예방을 위한 신교통안전 운동 등 캠페인 참여 등

○ '23년 예산: 8,000천원(군비 8,000) ※ 재원비율(군비 100%)

- 증 액: 3,000천원(기정 5,000천원 → 경정 8,000천원)

구 분	산출근거	금액(천원)	비 고
근무복 구입	○ 동복(점퍼) 200천원×5벌 ○ 하복(와이셔츠) 50천원×40벌	3,000	경정

□ 보조단체(수혜대상)

법인(단체)명	대표자	사업자등록번호	소 재 지	비 고 (수혜대상)
고성군모범운전자회	최효상	161421-0001930	고성읍 송학고분로 193	

□ 최근 3년간 집행(지원)내역

(단위: 천원)

연도별	편 성 액					정산액	사용내역	비 고
	계	국비	도비	군비	자부담			
2022년	3,000			3,000		3,000	교통질서 계도활동	
2021년	3,000			3,000		3,000	교통질서 계도활동	
2020년	3,000			3,000		3,000	교통질서 계도활동	

□ 예산요구 사유

○ 고성군모범운전자회 근무복 지원 건의 요청('23. 4.)에 따른 모범운전자회 근무복 지원

택시미터기 수리검정 지원(자체) (신규)

부서·담당	도시교통과 교통행정담당	담 당	신지현(행정 4682)
정책사업	교통행정개선	통 계 목	민간경상사업보조(307-02)
단위사업	대중교통운영	지출구분	□ 의무 ■ 재량
세부사업	교통행정 운영	예 산 안	304페이지

□ 추진근거

○ 택시운송사업의 발전에 관한 법률 제7조제1항

○ 도시교통과-47337(2023. 6. 21.)호「고성군 택시요금요율 인상 계획」

□ 사업개요

○ 사 업 명: 택시미터기 수리검정 지원

○ 사업기간: 2023. 1. ~ 12.

○ 사업대상: 관내 택시 136대(개인 92대, 법인 44대)

○ 사업내용: 택시업계의 경영부담 완화 및 변경 요금체계 조기정착을 위한 택시요금 인상에 따른 택시미터기 수리검정 지원

○ '23년 예산: 6,800천원(군비 6,800) ※ 군비 100%

- 증 액: 6,800천원(기정 0천원 → 경정 6,800천원)

구 분	산출근거	금액(천원)	비 고
택시미터기 수리검정 지원	○ 대당 검정비 50,000원 × 136대= 6,800,000원	6,800	경정

□ 보조단체(수혜대상)

법인(단체)명	대표자	사업자등록번호	소 재 지	비 고 (수혜대상)
관내 택시운수업체				

□ 최근 3년간 집행(지원)내역

(단위: 천원)

연도별	편 성 액					정산액	사용내역	비 고
	계	국비	도비	군비	자부담			
2022년							해당없음	
2021년							해당없음	
2020년							해당없음	

□ 예산요구 사유

○ 2019년 5월 요금 인상 후 정체되어 있는 택시요금 체계 조정 계획과 관련하여 택시운수업체의 경영 부담 완화를 위한 택시미터기 수리검정 지원을 위하여 군비 부담분 6.8백만 원을 2023년도 제2회 추가경정예산 편성 건의

교통약자 특별교통수단 운영(자체)(계속)

부서·담당	도시교통과 교통행정담당	담 당	신지현(행정 4682)
정책사업	교통행정 개선	통 계 목	민간위탁금(307-05)
단위사업	대중교통운영	지출구분	□ 의무 ■ 재량
세부사업	교통약자 특별교통수단 운영	예 산 안	304페이지

□ 추진근거

○ 교통약자의 이동편의 증진법 제16조

○ 고성군 교통약자의 이동편의 증진 조례

○ 도시교통과-33964(2023. 5. 4.)「2023년 특별교통수단(교통약자 콜택시) 구입」

□ 사업개요

○ 사업목적: 장애인, 노약자, 임산부 등 교통약자의 이동권 보장 및 대중교통 사각지대 해소

○ 사업기간: 2023. 1. ~ 12.

○ 사업내용: 교통약자 이동지원센터 및 특별교통수단 운영

- 운영방법: 민간위탁운영
  - · 운 영 자: (사)경남지체장애인협회 고성군지회
  - · 운영기간: 2021. 1. ~ 2023. 12.(3년)
- 사업규모: 차량 9대, 운전사 9명, 사무원 1명

○ '23년 예산: 489,000천원(군비 489,000) ※ 재원비율(군비 100%)

- 증 액: 24,000천원(기정 465,000천원 → 경정 489,000천원)

구 분	산출근거	금액(천원)	비 고
민간위탁금	○ 기사 급여 2,600천원 × 1명 × 5개월 = 13,000천원 ○ 기타인건비(보험료 등) 680천원 × 1명 × 5개월 = 3,400천원 ○ 차량 유지비 1,120천원 × 1대 × 5개월 = 5,600천원 ○ 신규차량 장비설치 2,000천원 × 1대 = 2,000천원	24,000	경정

□ 보조단체(수혜대상)

법인(단체)명	대표자	사업자등록번호	소 재 지	비 고 (수혜대상)
경남지체장애인협회 고성군지회	박동용	612-82-62862	고성읍 송학고분로344번길 5-17	교통약자

□ 최근 3년간 집행(지원)내역

(단위: 천원)

연도별	편 성 액					정산액	사용내역	비 고
	계	국비	도비	군비	자부담			
2022년	400,000			400,000		388,063	특별교통수단 운영	
2021년	306,548			306,548		304,252	특별교통수단 운영	
2020년	278,764			278,764		278,474	특별교통수단 운영	

□ 예산요구 사유

○ '23. 8월 특별교통수단 1대 증차(8대→9대)에 따른 운전원 1명 증원(8명→9명)으로 인한 교통약자 특별교통수단 추가 운영비 소요

특별교통수단 유료도로 통행료 지원(보조) (신규)

부서·담당	도시교통과 교통행정담당	담 당	신지현(행정 4682)
정책사업	교통행정 개선	통 계 목	민간경상사업보조(307-02)
단위사업	대중교통운영	지출구분	■ 의무 □ 재량
세부사업	특별교통수단 유료도로 통행료 지원	예 산 안	304페이지

□ 추진근거

○ 경상남도 교통정책과-11895(2023. 05. 15.)「2023년 특별교통수단 유료도로 통행료 지원 보조금 교부결정 및 교부통지」

□ 사업개요

○ 사업목적: 특별교통수단 유료도로 통행료 지원을 통한 교통약자 이동편의 증진 및 대중교통 사각지대 해소

○ 사업기간: 2023. 1. ~ 2023. 12. ※ 최초시행연도: 2013

○ 사업내용: 특별교통수단 유료도로 통행료 지원

○ '23년 예산: 1,000천원(도비 500, 군비 500) ※ 재원비율(0:50:50)

- 증 액: 1,000천원(기정 0천원 → 경정 1,000천원)

구 분	산출근거	금액(천원)	비 고
통행료 지원	통행료 지원(1월 ~ 12월) 1,000천원 × 1식 = 1,000천원	1,000	경정

□ 보조단체(수혜대상)

법인(단체)명	대표자	사업자등록번호	소 재 지	비 고 (수혜대상)
경남지체장애인협회 고성군지회	박동용	612-82-62862	고성읍 송학고분로 344번길 5-17	교통약자

□ 최근 3년간 집행(지원)내역

(단위: 천원)

연도별	편 성 액					정산액	사용내역	비 고
	계	국비	도비	군비	자부담			
2022년	840		420	420		840	특별교통수단 통행료	
2021년	1,000		305	695		758	특별교통수단 통행료	
2020년	1,500		360	1,140		627	특별교통수단 통행료	

□ 예산요구 사유

○ 경상남도 교통정책과-11895(2023. 5. 15.)「2023년 특별교통수단 유료도로 통행료 지원 보조금 교부결정 및 교부통지」에 의거 특별교통수단 유료도로 통행료 지원 사업비 편성

고령운전자 운전면허 자진반납 지원사업(자체)(계속)

부서·담당	도시교통과 교통행정담당	담 당	신지현(행정 4682)
정책사업	교통행정개선	통 계 목	기타보상금(301-14)
단위사업	운수업체지원	지출구분	□ 의무 ■ 재량
세부사업	고령운전자 운전면허 자진반납 지원사업	예 산 안	304페이지

□ 추진근거

○ 고성군 고령운전자 교통사고 예방에 관한 조례 제4조

□ 사업개요

○ 사 업 명: 고성군 고령운전자 운전면허 반납 지원

○ 사업기간: 2023. 1. ~ 12.(12개월)

○ 사업목적: 고령운전자 운전 면허 반납에 따른 인센티브 지급을 통해 교통사고 예방

○ 대 상: 고성군에 주소를 둔 70세 이상

○ 사업내용: 운전면허 자진반납 시 교통비 30만원 계좌이체 1회 지급

○ '23년 예산: 31,500천원(군비 31,500천원) ※ 재원비율(군비 100%)

- 증 액: 3,000천원(기정 28,500천원 → 경정 31,500천원)

구 분	산출근거	금액(천원)	비 고
고령운전면허 반납 인센티브	300천원 × 10명	3,000	경정

□ 보조단체(수혜대상)

법인(단체)명	대표자	사업자등록번호	소 재 지	비 고 (수혜대상)
고성군 거주 70세 이상				

□ 최근 3년간 집행(지원)내역

(단위: 천원)

연도별	편 성 액					정산액	사용내역	비 고
	계	국비	도비	군비	자부담			
2022년	30,000		1,100	28,900		30,000	교통비 지급	
2021년	22,000			22,000		21,900	교통비 지급	
2020년	5,000		1,500	3,500		5,000	교통카드 지급	

□ 예산요구 사유

○ 교통사고 예방을 위한 고령자의 운전면허 반납 및 인센티브 지원 사업의 원활한 운영을 위한 추가사업비 소요

알뜰교통카드 사업(보조)(계속)

부서·담당	도시교통과 교통행정담당	담 당	신지현(행정 4682)
정책사업	교통행정개선	통 계 목	민간경상사업보조(307-02)
단위사업	교통행정운영	지출구분	■ 의무 □ 재량
세부사업	알뜰교통카드 사업	예 산 안	304페이지

□ 추진근거

○ '17. 4.: "광역알뜰교통카드 도입을 통한 교통비 30% 절감" 공약 제시
○ '19. 6.~ 12.: 전국 43개 주요도시 시범사업 시행
○ '20. 2.: 전국 14개 광역시·도 128개 시·군·구에서 본사업 실시

□ 사업개요

○ 사 업 명: 2023년 광역알뜰교통카드 사업
○ 사업기간: 2023. 1. ~ 12.(12개월)
○ 사업내용: 대중교통을 이용하기 위해 자전거나 보행한 거리만큼 마일리지를 지급하고 카드사에서 교통비 최대30% 절감
○ '23년 예산: 2,793천원(국비 1,396 도비 559 군비 838) ※ 재원비율(국비 50% 도비 20% 군비 30%)
- 증 액: 193천원(기정 2,600천원 → 경정 2,793천원)

구 분	산출근거	금액(천원)	비 고
알뜰교통카드	○ 알뜰교통카드 사업 1식 × 2,793천원	2,793	경정

□ 보조단체(수혜대상)

법인(단체)명	대표자	사업자등록번호	소 재 지	비 고 (수혜대상)
자전거보행 후 대중교통 이용고객				

□ 최근 3년간 집행(지원)내역

(단위: 천원)

연도별	편 성 액					정산액	사용내역	비 고
	계	국비	도비	군비	자부담			
2022년	2,240	600	240	1,400		2,240	알뜰교통카드 연계 마일리지 지원	
2021년	2,000	1,000	400	600		2,000	알뜰교통카드 연계 마일리지 지원	
2020년	5,600	2,800	1,120	1,680		5,600	알뜰교통카드 연계 마일리지 지원	

□ 예산요구 사유

○ 경상남도 교통정책과-11378(2023. 5. 9.)호 「'23년 알뜰교통카드 사업 국고보조금 배분안(2분기) 통보 및 추경 확보 요청」에 따라
○ 당초 국비 예산액 1,300천원에서 국비 확보분 1,396천원(증96천원)
○ 당초 도비 예산액 520천원에서 도비 확보분 559천원(증39천원)
○ 당초 군비 예산액 780천원에서 군비 추가분 838천원(증58천원) 증액 편성

농어촌버스 재정지원금(자체) (계속)

부서·담당	도시교통과 교통행정담당	담 당	신지현(행정 4682)
정책사업	교통행정개선	통 계 목	운수업계보조금(307-09)
단위사업	운수업체지원	지출구분	□ 의무 ■ 재량
세부사업	농어촌버스 재정지원금(자체)	예 산 안	305페이지

□ 추진근거

○ 여객자동차운수사업법 제50조

□ 사업개요

○ 사 업 명: 농어촌버스 재정지원

○ 사업기간: 2023. 1. ~ 12.

○ 사업목적: 코로나19로 인한 농어촌버스 손실보상금 지급

○ 대 상: 농어촌버스(군내버스)

○ 사업내용: 코로나19로 농어촌버스의 수입이 급감하여 경영 악화를 농어촌버스 재정지원으로 업체 경영정상화 도모

○ '23년 예산: 1,720,000천원(군비 1,720,000) ※ 재원비율(군비 100%)

- 증액: 720,000천원(기정 1,000,000천원 → 경정 1,720,000천원)

구 분	산출근거	금액(천원)	비 고
농어촌버스 재정지원	○ 추가분 720,000천원 - 현재 표준운송원가 산정용역 추진 중으로 '22년 표준운송원가에 준하여 우선 편성하고 추후, 산정결과에 따라 지급 예정임	**720,000**	**경정**

□ 보조단체(수혜대상)

법인(단체)명	대표자	사업자등록번호	소 재 지	비 고 (수혜대상)
㈜고성버스	김창현	612-81-06091	고성읍 송학고분로 339	

□ 최근 3년간 집행(지원)내역

(단위: 천원)

연도별	편 성 액					정산액	사용내역	비 고
	계	국비	도비	군비	자부담			
2022년	1,668,210		44,210	1,624,000		1,668,210	농어촌버스 재정지원	
2021년	1,379,175		175,175	1,204,000		1,224,000	농어촌버스 재정지원	
2020년	910,532		156,532	754,000		910,532	농어촌버스 재정지원	

□ 예산요구 사유

○ 농어촌버스 표준원가산출 용역 추진중으로 '22년에 준하여 편성하고 추후, 산정결과에 따라 지급 예정

○ 버스업체 경영개선을 통한 대중교통 이용 활성화 및 서비스 향상에 기여

벽지노선 손실보상 자체단체간 부담금(사천시)(자체)(신규)

부서·담당	도시교통과 교통행정담당	담 당	신지현(행정 4682)
정책사업	교통행정개선	통 계 목	자치단체간부담금(308-07)
단위사업	운수업체지원	지출구분	□ 의무 ■ 재량
세부사업	벽지노선 손실보상 자체단체간 부담금(사천시)	예 산 안	305페이지

□ 추진근거

○ 여객자동차 운수사업법 제23조

□ 사업개요

○ 사 업 명: 벽지노선 손실보상금(자치단체간 부담금)

○ 사업기간: 2023. 1. ~ 12.

○ 사업대상: 사천시 삼포교통(주)

○ 사업내용: 우리군 요청에 따라 하일, 하이면을 연장 운행하는 사천시 시내 버스의 손실액 중 고성군 부담액 지급

- 벽지노선 현황: 운행노선 6개, 운행거리 23.8km, 운행횟수 편도 40회

○ '23년 예산: 55,000천원(군비 55,000) ※ 재원비율(군비 100%)

- 증 액: 55,000천원(기정 0천원 → 경정 55,000천원)

구 분	산출근거	금액(천원)	비 고
벽지노선손실 보상금 (자치단체간 부담금)	○ 22년도 벽지노선 손실보상금 예산편성액 준용 - 편성액: 55백만 원 - 지급액: (총 손실액) 64,711천원 – (국비 지원금) 19,531천원 = (고성군 부담) 45,180천원	55,000	경정

□ 보조단체(수혜대상)

법인(단체)명	대표자	사업자등록번호	소 재 지	비 고 (수혜대상)
사천시(도로교통과)				군민

□ 최근 3년간 집행(지원)내역

(단위: 천원)

연도별	편 성 액					정산액	사용내역	비 고
	계	국비	도비	군비	자부담			
2022년	55,000			55,000		45,180	손실보상금 지급	
2021년	43,809			43,809		43,809	손실보상금 지급	
2020년	33,874			33,874		33,874	손실보상금 지급	

□ 예산요구 사유

○ 2023년 벽지노선 손실보상 자치단체 간 부담금 지급을 통하여 군민의 이동 편의 증진에 기여

버스승객대기실 및 터미널 관리(자체) (계속)

부서·담당	도시교통과 교통행정담당	담 당	신지현(행정 4682)
정책사업	교통행정개선	통 계 목	시설비(401-01)
단위사업	교통시설물 관리	지출구분	□ 의무 ■ 재량
세부사업	버스승객대기실 관리	예 산 안	305페이지

□ 추진근거

○ 여객자동차운수사업법 제50조

□ 사업개요

○ 사업목적: 많은 군민들이 이용하는 여객터미널과 간이대합실, 버스승객대기실 정비 및 청소로 쾌적한 대중교통 환경 조성

○ 위 치: 고성군 전역

○ 사업기간: 2023. 1. ~ 12.

○ 사 업 량

- 버스승객대기실 신설 및 교체 6개소
- 라운지용 의자 교체 15개
- 버스정보 안내단말기 설치 1대

○ 총사업비: 498,700천원(공사비 253,700) ※ 재원비율(군100%)

○ 투자계획 (단위: 천원)

구 분 \ 연차별		총사업비(계)	2021까지	2022	2023 소계	2023 기정예산	2023 제2회추경	2023이후
사 업 량		승강장 설치 외 5종		승강장 설치 외 3종	승강장 설치 외 5종	승강장 설치 외 3종	승강장 설치 외 2종	
재원	계	**498,700**		245,000	253,700	182,200	71,500	
	국 비							
	도 비							
	군 비	**498,700**		245,000	253,700	182,200	71,500	
	기 타							

○ '23년 예산(시설비) : 253,700천원(군비 253,700)

- 증 액: 71,500천원(기정 182,200천원 → 경정 253,700천원)

구 분	산출근거	금액(천원)	비 고
버스승객대기실	○ 라운지용 의자 교체 1,100천원×15개 = 16,500천원 ○ 버스정보 안내단말기 설치 10,000천원×1대= 10,000천원 ○ 버스승객대기실 신설 및 교체 7,500,000원 × 6개소 = 45,000천원	71,500	경정

□ 사전절차 이행여부

중기재정계획	투자심사	공유재산 관리계획	정수물품 취 득	부지확보 여부(비율)	기 간 제 채용심의	민간위탁 동 의	기타 미이행 행정절차
해당없음	해당없음	해당없음	해당없음	해당없음	해당없음	해당없음	해당없음

□ 추진상황 및 향후계획

○ '23. 7. : 사업대상지 선정

○ '23. 8. : 공사 착공 및 준공

□ 예산요구 사유

○ 상반기 군민 건의내용과 행정사무감사 건의사항 반영

○ 여객터미널 및 버스승객대기실 시설 정비를 통해 쾌적한 대중교통 이용 환경 조성

□ 사진대장

< 현장사진(간이대합실 실내)>

<현장사진(간이대합실 실외)>

버스승객대기실 온열의자 설치(자체) (신규)

부서·담당	도시교통과 교통행정담당	담 당	신지현(행정 4682)
정책사업	교통행정개선	통 계 목	시설비(401-01)
단위사업	교통시설물 관리	지출구분	□ 의무 ■ 재량
세부사업	버스승객대기실 온열의자 설치 사업	예 산 안	305페이지

□ 추진근거

○ 여객자동차운수사업법 제50조

□ 사업개요

○ 사업목적: 동절기 버스승객대기실에 추위로 인한 군민 불편 해소

○ 위 치: 고성군 전역

○ 사업기간: 2023. 8. ~ 12.

○ 사 업 량

- 버스승객대기실 온열의자 설치 50개소

○ 총사업비: 200,000천원(공사비 200,000) ※ 재원비율(특조 100%)

○ 투자계획 (단위: 천원)

구 분 \ 연차별		총사업비(계)	2021까지	2022	2023			2023이후
					소계	기정예산	제2회추경	
사 업 량		온열의자 50개소			온열의자 50개소		온열의자 50개소	
재원	계	**200,000**			200,000		200,000	
	국 비							
	도 비							
	군 비							
	기 타	**200,000**			200,000		200,000	

○ '23년 예산: 200,000천원(특별조정교부금 200,000)

- 증 액: 200,000천원(기정 0천원 → 경정 200,000천원)

구 분	산출근거	금액(천원)	비 고
버스승객대기실 온열의자	4,000천원 × 50개소 = 200,000천원	200,000	경정

□ 사전절차 이행여부

중기재정계획	투자심사	공유재산 관리계획	정수물품 취 득	부지확보 여부(비율)	기 간 제 채용심의	민간위탁 동 의	기타 미이행 행정절차
해당없음	해당없음	해당없음	해당없음	해당없음	해당없음	해당없음	해당없음

□ 추진상황 및 향후계획

○ ’23. 8. : 설치대상지 조사

○ ’23. 9. ~ 10. : 온열의자 구입, 전기인입 공사

□ 예산요구 사유

○ 2023. 2월 도지사-군민과의 대화, 주민 건의사항

○ 기획예산담당관-5166호(2023. 4. 5.)「2023년도 제1차 특별조정교부금 배분 결과 알림」에 따라 버스승객대기실에 온열의자 설치하여 동절기 추위로 인한 군민 불편을 해소하고 대중교통 이용 편의 제공

□ 사진대장

	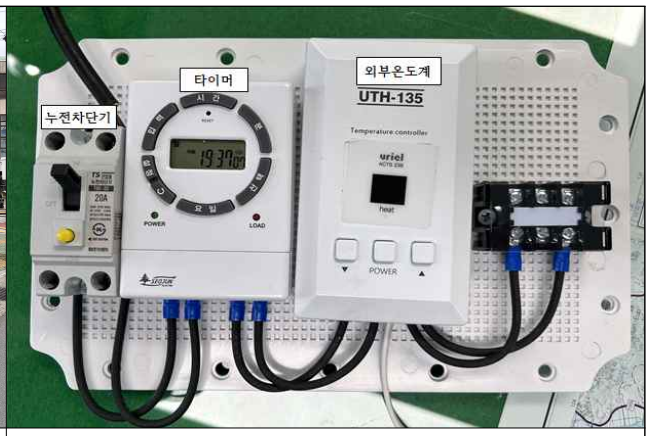
< 현장사진(온열의자 설치 현장사진)>	<현장사진(전기인입공사)>

어린이통학로 시설개선 사업(자체) (신규)

부서·담당	도시교통과 교통행정담당	담 당	신지현(행정 4682)
정책사업	교통행정개선	통 계 목	시설비(401-01)
단위사업	교통시설물 관리	지출구분	□ 의무 ■ 재량
세부사업	어린이통학로 시설개선 사업	예 산 안	305페이지

□ 추진근거

○ 기획예산담당관-5166(2023. 04. 05.)「2023년도 제1차 특별조정교부금 배분 결과 알림」

□ 사업개요

○ 사업목적: 어린이통학로 시설개선을 통한 어린이보호구역 내 교통안전사고 예방 및 안전한 보행환경 조성

○ 위 치: 고성군 관내 어린이보호구역 9개소

○ 사업기간: 2022. 1. ~ 2023. 12.

○ 사 업 량

- 교통안전시설물 정비 3개소
- 도로부속물 설치 1개소
- 무인교통단속장비 설치 2식
- 보도 정비 3개소

○ 총사업비: 265,000천원(공사비 265,000) ※ 재원비율(도30% 군70%)

○ 투자계획 (단위: 천원)

구 분 \ 연차별		총사업비 (계)	2021 까지	2022	2023			2023이후
					소계	기정예산	제2회추경	
사 업 량		어린이통학로 개선: 22개소		어린이통학로 개선: 13개소	어린이통학로 개선: 9개소		어린이통학로 개선: 9개소	
재원	계	**265,000**		125,000	140,000		140,000	
	국 비							
	도 비							
	군 비	**185,500**		87,500	98,000		98,000	
	기 타	**79,500**		37,500	42,000		42,000	

○ '23년 예산: 140,000천원(특별조정교부금 42,000, 군비 98,000)

- 증 액: 140,000천원(기정 0천원 → 경정 140,000천원)

구 분	산출근거	금액(천원)	비 고
계		**140,000**	경정
교통안전시설물	도로노면 표시 정비 8,000천원 × 3개소 = 24,000천원	24,000	
도로부속물	방호울타리 정비 15,000천원 × 1개소 = 15,000천원	15,000	
무인교통단속장비	무인교통단속장비 신설 28,000천원 × 2식 = 56,000천원	56,000	
보도 정비	보도정비 15,000천원 × 3개소 = 45,000천원	45,000	

□ 사전절차 이행여부

중기재정계획	투자심사	공유재산 관리계획	정수물품 취 득	부지확보 여부(비율)	기 간 제 채용심의	민간위탁 동 의	기타 미이행 행정절차
해당없음	해당없음	해당없음	해당없음	해당없음	해당없음	해당없음	해당없음

□ 추진상황 및 향후계획

○ ’20. 8. ~ 9.: 어린이 통학로 현장 실태조사 실시
○ ’23. 6.: 유관기관 협의 및 행정예고 등 관련 행정 절차 시행
○ ’23. 7.: 실시설계용역 시행
○ ’23. 8. ~ 9.: 공사 착공 및 준공
○ ’23. 10. ~: 교통안전시설물 운영 및 유지보수 시행

□ 예산요구 사유

○ 최근 어린이 교통사고가 전국적으로 늘어남에 따른 학교 주변 교통안전시설 선제적 개선을 통한 어린이 통행로 안전 확보

□ 사진대장

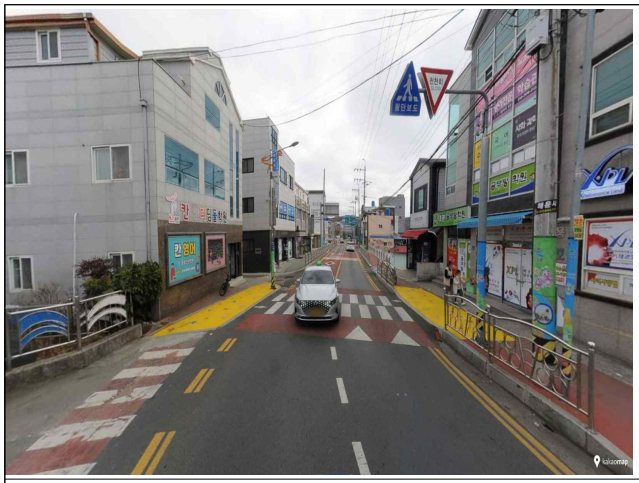

< 현장사진(방호울타리 정비)>

<현장사진(도로노면표시 정비)>

보행자 중심 교통 및 안전체계 강화사업(보조)(신규)

부서·담당	도시교통과 교통행정담당	담 당	신지현(행정 4682)
정책사업	교통행정개선	통 계 목	시설비(401-01)
단위사업	교통시설물 관리	지출구분	■ 의무 □ 재량
세부사업	보행자 중심 교통 및 안전체계 강화사업	예 산 안	306페이지

□ 추진근거

○ 도 자치경찰위원회 자치경찰정책과-1651(2023. 03. 27.)「보행자 중심 교통 및 안전체계 강화사업 도비보조금('22년 특별교부세) 교부 결정 및 교부 통지」

□ 사업개요

○ 사업목적: 보행자 중심 교통 및 안전체계 강화를 통한 교통안전사고 예방 및 보행환경 개선

○ 위 치: 고성군 관내 보행환경 취약지역

○ 사업기간: 2023. 7. ~ 12.

○ 사 업 량

- 도로표지병 설치 1개소
- 무단횡단 방지 펜스 설치 2개소

○ 총사업비: 40,000천원(공사비 40,000) ※ 재원비율(도50% 군50%)

○ 투자계획 (단위: 천원)

구 분 \ 연차별		총사업비(계)	2021까지	2022	2023 소계	2023 기정예산	2023 제2회추경	2023이후
사 업 량		도로표지병 1개소 안전펜스 2개소			도로표지병 1개소 안전펜스 2개소		도로표지병 1개소 안전펜스 2개소	
재원	계	**40,000**			40,000		40,000	
	국 비							
	도 비	**20,000**			20,000		20,000	
	군 비	**20,000**			20,000		20,000	
	기 타							

○ '23년 예산: 40,000천원(도비 20,000, 군비 20,000)

- 증 액: 40,000천원(기정 0천원 → 경정 40,000천원)

구 분	산출근거	금액(천원)	비 고
계		40,000	경정
도로표지병	도로표지병 설치 20,000천원 × 1개소 = 20,000천원	20,000	
안전펜스	안전펜스 설치 10,000× 2개소 = 20,000천원	20,000	

□ 사전절차 이행여부

중기재정계획	투자심사	공유재산 관리계획	정수물품 취 득	부지확보 여부(비율)	기 간 제 채용심의	민간위탁 동 의	기타 미이행 행정절차
해당없음	해당없음	해당없음	해당없음	해당없음	해당없음	해당없음	해당없음

□ 추진상황 및 향후계획

○ '23. 6. : 사업대상지 조사 및 관련기관(고성경찰서, 도로교통공단) 협의 시행

○ '23. 7. : 사업대상지 현장 점검 및 설계내역서 작성

○ '23. 8. : 공사 착공

○ '23. 9. ~ : 공사 준공 및 시설물 유지보수 시행

□ 예산요구 사유

○ 도로표지병 추가 설치를 통한 교통사고 예방 및 야간 도로 경관 개선

○ 보행환경 취약지역 내 안전펜스 설치를 통한 보행자 안전 확보

□ 사진대장

< 도로표지병 기설치 현장사진>	<안전펜스 기설치 현장사진>

주차장 조성(자체) (계속)

부서·담당	도시교통과 교통지도담당	담 당	강선영(행정 2332)
정책사업	교통행정 개선	통 계 목	시설비(401-01)
단위사업	주차장조성사업(주차장특별회계)	지출구분	□ 의무 ■ 재량
세부사업	주차장 조성	예 산 안	309페이지

□ 추진근거

○ 고성군 주차장 특별회계설치 및 운영 조례 제3조

□ 사업개요

○ 사업목적: 주차장 조성 및 관리를 통한 주차환경 개선으로 주민 편의 제공

○ 위 치: 하일면 송천리 443-5번지 일원 외 11개소, 관내 공영주차장 일원

○ 사업기간: 2023. 1. ~ 2023. 12.

○ 사 업 량: 주차장 10개소 조성 및 관리, 관내 공영주차장 시설물 관리

○ 총사업비: 2,904,000천원(보상비 2,018,000 공사비 886,000) ※ 재원비율(군100%)

○ 투자계획 (단위: 천원)

구 분 \ 연차별		총사업비(계)	2021까지	2022	2023 소계	2023 기정예산	2023 제2회추경	2023이후
사 업 량		주차장 조성 및 시설물관리			주차장 조성 및 시설물관리	주차장 조성 및 시설물관리	주차장 조성 및 시설물관리	
재원	계	**2,904,000**			2,904,000	2,094,000	810,000	
	국 비							
	도 비							
	군 비	**2,904,000**			2,904,000	2,094,000	810,000	
	기 타							

○ '23년 예산: 2,904,000천원(군비 2,904,000)

- 증 액: 810,000천원(기정 2,094,000천원 → 경정 2,904,000천원)

구분	사업명	지번	면적(㎡)	사업내용	소요 사업비(백만원) 계	기정	추가	비고
계					**2,904**	2,094	**810**	
하일	지포마을	송천리 443-5	950	·토지매입 143 ·공사비 123	**266**	266		
회화	양지마을	배둔리 408-1	400	·토지매입 230 ·공사비 53	**283**	283		
동해	남촌마을	내곡리 1198	742	·토지매입 135 ·공사비 125	**260**	260		

상리	중촌마을	오산리 319-2 외	470	·공사비 80	**80**	80		
고성	구암마을	수남리 528-22	164	·토지매입 100	**100**	100		
고성	정동2마을	동외리 641 외	1,420	·토지매입 800 ·공사비 400	**800**	800		
동해	장기마을	장기리 307	430	·토지매입 100 ·공사비 90	**100**	100		
하이	음촌마을	석지리 384-14	1,022	·토지매입 120 ·공사비 200	**320**	120	200	
상리	신촌마을	신촌리 246-2, 263-1, 263-8	1,768	·토지매입 180 ·공사비 220	**400**	-	400	
고성	남산1마을	동외리 343-16, 343-17, 342-8, 342-24, 342-60	933.9	·토지매입 610 ·공사비 200	**210**	-	210	·토지매입 (1차) 2022년 완료 ·공사비 2024년 당초편성
관내 일원	공영주차장 시설물관리	-	-	·공영주차장 시설 유지보수비 35	**35**	35		
시설물	고성시장	-	-	·주차관제 시설 교체비 50	**50**	50		

□ 사전절차 이행여부

중기재정계획	투자심사	공유재산 관리계획	정수물품 취득	부지확보 여부(비율)	기간제 채용심의	민간위탁 동의	기타 미이행 행정절차
반영예정 ('23. 11.)	비대상	심의완료 ('23. 6.)	해당없음	확보(37%)	해당없음	해당없음	해당없음

□ 추진상황 및 향후계획

○ '23. 4.: 당초예산(하일면, 회화면, 동해면) 주차장 편입부지 보상완료

○ '23. 5.: 당초예산 주차장 조성사업비 해당면 재배정

○ '23. 6.: 1회 추경예산(고성읍, 동해면, 하이면) 주차장 편입부지 보상완료

○ '23. 8.: 2회 추경예산(상리면, 고성읍) 주차장 편입부지 보상완료
2회 추경예산 주차장 조성사업비 해당면 재배정

○ '23. 9.: 마을주차장 조성공사 착공

○ '23.12.: 마을주차장 조성공사 준공

□ 예산요구 사유

○ 읍면 소통간담회 및 주민숙원사업으로 건의된 읍면 마을 주차장 조성사업의 신속한 사업 추진을 통한 주차공간 확보

□ 사진대장(상리면 신촌마을 공동주차장)

<위 치 도>

<현장사진>

□ 사진대장(고성읍 남산1마을 공동주차장)

<위 치 도>

<현장사진>

고성읍 성내공영주차장 조성사업(자체) (계속)

부서·담당	도시교통과 교통지도담당	담 당	강선영(행정 2332)
정책사업	교통행정 개선	통 계 목	시설비(401-01)
단위사업	주차장조성사업(주차장특별회계)	지출구분	□ 의무 ■ 재량
세부사업	고성읍 성내공영주차장 조성사업	예 산 안	309페이지

□ 추진근거

○ 고성군 주차장 특별회계 설치 및 운영 조례 제3조

□ 사업개요

○ 사업목적: 고성읍 중심지 불법 주정차 민원 해소 및 주차 편의제공

○ 위 치: 고성읍 성내리 125-1번지 일원

○ 사업기간: 2021. 1. ~ 2023. 12.

○ 사 업 량: 공영주차장 조성 1식

○ 총사업비: 3,500,000천원(보상비 2,700,000, 공사비 800,000) ※ 재원비율(군비 100%)

○ 투자계획 (단위: 천원)

구 분 \ 연차별		총사업비(계)	2021까지	2022	2023			2023이후
					소계	기정예산	2회추경	
사 업 량		주차장 조성 (2,676㎡)		토지보상 (1,747㎡)	토지매입 (710㎡)	토지매입 (372㎡)	토지매입 (338㎡)	주차장조성
재원	계	3,500,000		1,600,000	1,100,000	300,000	800,000	800,000
	국 비							
	도 비							
	군 비	3,500,000		1,600,000	1,100,000	300,000	800,000	800,000
	기 타							

○ '23년 예산: 1,100,000천원(군비 1,100,000)

- 증 액: 800,000천원(기정 300,000천원 → 경정 1,100,000천원)

구 분	산출근거	금액(천원)	비 고
토지매입(2차)	338㎡×2,366,863원/㎡ ≒ 800,000,000원	800,000	경정

□ 사전절차 이행여부

중기재정계획	투자심사	공유재산 관리계획	정수물품 취 득	부지확보 여부(비율)	기 간 제 채용심의	민간위탁 동 의	기타 미이행 행정절차
반영예정 ('23. 11.)	재심사예정 ('23. 9.)	심의완료 ('23. 3.)	해당없음	확보(88%)	해당없음	해당없음	해당없음

□ 추진상황 및 향후계획

○ ’22. 2 ~ 8.: 사업 편입부지 감정평가 및 토지매입(1,747㎡)

○ ’23. 5.: 사업 편입부지 감정평가 및 토지매입(372㎡)

○ ’23. 6.: 실시설계 용역

○ ’23. 7 ~ 9.: 표본조사 용역

○ ’23. 10: 주차장 조성공사 착공

○ ’23. 12.: 주차장 준공

□ 예산요구 사유

○ 고성읍 중심지 주차난 해소를 위한 고성읍 성내공영주차장 조성사업 계획 부지 진출입로 문제점 해결을 위해 잔여토지 매입비 반영

□ 사진대장

<위 치 도>

<현장사진>

건 설 과

목 차

【건설과】

○ 농어촌보안등・가로등 관리(자체)(계속) ····· 439
○ 건설기계 공영주기장 부지확장(자체)(신규) ····· 441
○ 마을안길 및 진입로 정비(자체)(계속) ····· 443
○ 대평지구 침수우려 취약도로 자동차단시설 설치사업(자체)(신규) ····· 445
○ 군도사업(자체)(계속) ····· 447
○ 군도유지관리사업(자체)(계속) ····· 449
○ 농어촌도로사업(자체)(계속) ····· 451
○ 마암 장산마을 마을주민 보호구간 정비사업(보조)(신규) ····· 453
○ 소규모농업기반시설정비(농로)(자체)(계속) ····· 455
○ 소규모농업기반시설정비(용배수로)(자체)(계속) ····· 457
○ 소규모농업기반시설정비(농업용수개발)(자체)(계속) ····· 459
○ 소규모농업기반시설정비(소류지)(자체)(계속) ····· 461
○ 소규모농업기반시설정비(준영구논두렁)(자체)(계속) ····· 463
○ 기초생활인프라(농업용수)(전환)(자체)(계속) ····· 465
○ 거류문화마을 가로수 및 보도정비사업(자체)(계속) ····· 467
○ 한발대비용수개발(도비)(보조)(계속) ····· 469
○ 농업기반시설 정비사업(자체)(신규) ····· 471
○ 일반하천 정비사업(보조)(계속) ····· 473
○ 하천기성제 정비사업(자체)(계속) ····· 475
○ 하천유지관리사업(자체)(계속) ····· 477
○ 소하천유지관리(자체)(계속) ····· 479
○ 영천강 하천재해예방사업 이주단지조성사업(자체)(계속) ····· 481

농어촌보안등 · 가로등 관리(자체) (계속)

부서·담당	건설과 건설행정담당	담 당	김도일(행정 2752)
정책사업	쾌적한생활여건조성	통 계 목	시설비(401-01) 외 1
단위사업	주민생활 편익제공	지출구분	□ 의무 ■ 재량
세부사업	농어촌보안등·가로등 관리	예 산 안	317페이지

□ 추진근거

○ 「고성군 보안등 관리 규정」 제4조·제6조·제7조

□ 사업개요

○ 사업목적: 군민의 안전사고 예방 및 쾌적한 야간 생활환경 조성

○ 위 치: 고성군 관내

○ 사업기간: 2023. 7. ~ 2023. 12.

○ 사 업 량

- 가로등·보안등 신설 및 한전 전기요금 인상분 반영 (84,000천원)
- 유지보수 관급자재비 (60,000천원)
- 한전 시설부담금 (40,000천원)
- 면단위 노후 가로등 분전함 교체공사 (121,000천원)
- 전선지중화 구간 가로등 설치공사(1구역) (150,000천원)

○ 총사업비: 2,266,400천원(공사비 815,000 유지보수 885,000 부담금 100,000 전기요금 444,000) ※ 군비100%

○ 투자계획 (단위: 천원)

구 분 \ 연차별		총사업비 (계)	2021 까지	2022	2023			2023이후
					소계	기정예산	제2회추경	
사 업 량		가로등·보안등 설치 및 유지관리			가로등·보안등 설치 및 유지관리	가로등·보안등 설치 및 유지관리	가로등·보안등 설치 및 유지관리	
재원	계	**2,266,400**			2,266,400	1,811,400	455,000	
	국 비							
	도 비							
	군 비	**2,266,400**			2,266,400	1,811,400	455,000	
	기 타							

○ '23년 예산: 2,266,400천원(군비 2,266,400)

- 증 액: 455,000천원(기정 1,811,400천원 → 경정 2,266,400천원)

구 분	산출근거	금액(천원)	비 고
계		455,000	경정
공공운영비	○ 보안등 및 가로등 전기요금(7,000천원*12월)	84,000	
시설비	○ 유지보수 관급자재비	60,000	
	○ 가로등 신설에 따른 한전 시설부담금 (200등*200천원)	40,000	
	○ 면단위 노후 가로등 분전함 교체공사	121,000	
	○ 전선지중화 구간 가로등 설치공사(1구역)	150,000	

□ 사전절차 이행여부

○ 해당 없음

□ 추진상황 및 향후계획

○ 2023. 7. ~ 2023. 9.: 전선지중화 구간 가로등 설치공사(1·2구역)

○ 2023. 8. ~ 2023. 10.: 면지역 노후 가로등 분전함 교체공사

○ (연 중) 유지보수 및 신설에 필요한 등기구, 등주, 램프 등 자재 구입

○ (연 중) 가로등·보안등 신설에 따른 한전 시설부담금 납부

○ (연 중) 보안등 및 가로등 전기요금 납부

□ 예산요구 사유

○ 가로등 안전사고 예방을 위해 면단위 노후 가로등 분전함 교체공사 필요

○ 고성군 ↔ 한전 전선지중화 사업 추진에 따른 해당 구간 가로등 설치공사 필요, 해당 시가지는 고성읍 내 번화가로서 가로등 설치공사가 필요한 구간임

○ 일평균 3~5건 민원 접수되고 장마 및 태풍 기간에는 가로등 고장이 많아 사전 유지보수 자재 구입으로 빠른 민원 처리

○ 한전 저압전기선로 ↔ 가로등보안등 전기 인입 퓨즈 시공비용이 1등 당 200,000원 소요되며, 시설부담금 미납 시 가로등보안등은 설치되어 있는데 전기인입이 안되어 점등이 안됨

□ 사진대장[전선지중화 구간 가로등 설치공사(1 · 2구역)]

건설기계 공영주기장 부지확장(자체) (신규)

부서·담당	건설과 건설행정담당	담 당	김도일(행정 2752)
정책사업	쾌적한생활여건조성	통 계 목	시설비(401-01)
단위사업	주민생활 편익제공	지출구분	□ 의무 ■ 재량
세부사업	건설기계 공영주기장 부지확장	예 산 안	317페이지

□ 추진근거

○ 「건설기계관리법」 제33조의2(공영주기장의 설치)

□ 사업개요

○ 사업목적: 기존에 조성된 공영주기장을 추가 부지확장함으로서 시가지 내 건설기계의 공영주기장 유도로 주차공간 확보 및 주차난 해소와 안전사고 예방

○ 위 치: 고성읍 무량리 125, 119, 120-2, 124-5, 124-4

○ 사업기간: 2023. 8. ~ 2025. 12.

○ 사 업 량: 공영주기장 설치 1식

○ 총사업비: 610,000천원(보상비 610,000) ※ 군비100%

○ 투자계획 (단위: 천원)

구 분 \ 연차별		총사업비(계)	2021까지	2022	2023 소계	2023 기정예산	2023 제2회추경	2023이후
사 업 량		부지보상			부지보상 5필지 5,069㎡		부지보상 5필지 5,069㎡	부지보상 1필지 3,076㎡
재원	계	**610,000**			400,000		400,000	210,000
	국 비							
	도 비							
	군 비	**610,000**			400,000		400,000	210,000
	기 타							

○ '23년 예산: 400,000천원(군비 400,000)

- 증 액: 400,000천원(기정 0천원 → 경정 400,000천원)

구 분	산출근거	금액(천원)	비 고
토지보상비	5,069㎡(5필지) * 78,910원	400,000	경정

□ 사전절차 이행여부

중기재정계획	투자심사	공유재산 관리계획	정수물품 취득	부지확보 여부(비율)	기간제 채용심의	민간위탁 동의	기타 미이행 행정절차
해당없음	해당없음	심의완료 ('23. 6. 5.)	해당없음	미확보(0%)	해당없음	해당없음	해당없음

□ 추진상황 및 향후계획

○ 2023. 3. 30.: 건설기계 공영주기장 부지확장 계획(방침결재)

○ 2023. 4. 25.: 2023년도 제4회 고성군 공유재산심의회 심의의결

○ 2023. 6. 5.: 제281회 임시회 공유재산관리계획 의회 승인

○ 2023. 7. .: 제2회 추경예산 부지보상비 확보

○ 2023. 10. .: 실시설계 및 부지보상 완료

□ 예산요구 사유

○ 현재 조성된 공영주기장은 만차상태이며 아직까지 시가지 내 주기하는 건설기계들이 많고 이에 따라 불법주기 신고 민원도 많음

○ 주기장 부지를 추가 확장하여 시가지 내 건설기계를 주기장으로 주기 유도

□ 사진대장

<고성읍 무량리 공영주기장 위치도>

□ 편입토지 현황

구분	주소	연면적	소유자		비고
			주소	성명	
계		14,266㎡			
1	고성읍 무량리 127-1	3,076㎡	중앙로15번길 62	조*순	24년 당초예산 요구
2	고성읍 무량리 126-1	3,734㎡		고성군수	도로보수원 휴게공간 보상완료
3	고성읍 무량리 126-2	2,387㎡		고성군수	도로보수원 휴게공간 보상완료
4	고성읍 무량리 125	1,564㎡	동외리 482-1	안*식	23년 제2회 추경예산 요구
5	고성읍 무량리 119	850㎡	동외리 421-10	안*식	23년 제2회 추경예산 요구
6	고성읍 무량리 120-2	377㎡	장유면 삼문리 30-7	명*순	23년 제2회 추경예산 요구
7	고성읍 무량리 124-5	899㎡	동외리 421-10	안*식	23년 제2회 추경예산 요구
8	고성읍 무량리 124-4	1,379㎡	동외리 421-10	안*식	23년 제2회 추경예산 요구

마을안길 및 진입로 정비(자체) (계속)

부서·담당	건설과 도로담당	담 당	노규섭(행정 2582)
정책사업	도로건설	통 계 목	시설비(401-01)
단위사업	도로유지관리	지출구분	□ 의무 ■ 재량
세부사업	마을안길 및 진입로 정비	예 산 안	318페이지

□ 추진근거

○ 도로법 제31조(도로공사와 도로의 유지·관리 등)

□ 사업개요

○ 사업목적: 노후 또는 협소하여 차량 및 주민통행 시 사고의 위험이 있는 마을안길과 진입로를 정비하여 통행불편 해소 및 안전 확보

○ 위 치: 고성군 일원

○ 사업기간: 2023. 1. ~ 2023. 12.

○ 사 업 량: 마을안길 및 진입로 정비 128건

○ 총사업비: 8,505,000천원(공사비 8,005,000 보상비 500,000) ※ 재원비율(군비 100%)

○ 투자계획 (단위: 천원)

구 분 \ 연차별		총사업비(계)	2021까지	2022	2023 소계	2023 기정예산	2023 제2회추경	2023이후
사 업 량		읍면시행 119건 자체시행 9건			읍면시행 119건 자체시행 9건	읍면시행 111건 자체시행 8건	읍면시행 8건 자체시행 4건	
재원	계	**8,505,000**			8,505,000	7,290,000	1,215,000	
	국 비							
	도 비							
	군 비	**8,505,000**			8,505,000	7,290,000	1,215,000	
	기 타							

○ '23년 예산: 8,505,000천원(군비 8,505,000)

- 증 액: 1,215,000천원(기정 7,290,000천원 → 경정 8,505,000천원)

구 분	산출근거	금액(천원)	비 고
공사비·보상비	마을안길 및 진입로 정비 128건 - 읍면 건의 8건(고성2, 삼산1, 영현1, 영오1, 개천1, 회화1, 동해1) - 자체 시행 4건(추진중 부족사업비 확보3, 신규1)	1,215,000	경정

□ 사전절차 이행여부

중기재정계획	투자심사	공유재산 관리계획	정수물품 취 득	부지확보 여부(비율)	기 간 제 채용심의	민간위탁 동 의	기타 미이행 행정절차
해당없음	해당없음	해당없음	해당없음	확보 중	해당없음	해당없음	해당없음

□ 추진상황 및 향후계획

○ 2023. 1. 2.: 세출 예산 배정

○ 2023. 1. 25.: 당초예산 사업대상지 면 재배정(103건)

○ 2023. 3.: 당초예산 사업대상지 면 재배정(8건)

○ 2023. 5.: 1회 추경예산 재배정

○ 2023. 12.: 마을안길 및 진입로 정비사업 준공

□ 예산요구 사유

○ 마을안길 및 진입로 정비를 통한 지역민의 통행 불편 해소 및 안전한 마을 도로 환경 조성

구분 (세부사업)	사업명	위 치		사업량	사업비 (백만원)	필 요 성	비고
		읍면	리				
합 계				**12건**	**1,215**		
마을안길 및 진입로정비	교동마을 안길 가각부 정비사업	고성	교사	- 도로 가각부정비 L=60m, B=6m	50	- 3. 9. 고성읍 건의	읍면 재배정
	외우산 문화마을 안길정비사업	고성	우산	- 아스콘 절삭 후 재포장 L=600m, B=3~4.0m	100	- 상반기 현장의정활동 건의	
	판곡(갈망개) 안길 확포장공사	삼산	판곡	- 도로확포장 L=85m, H=3.0m	40	- 6. 1. 삼산면 건의	
	연화2구 마을안길 정비사업	영현	연화	- 마을안길 보수 L=50m	35	- 5. 2. 영현면 건의	
	금산마을 안전시설물 설치사업	영오	성곡	- 안전시설물설치 L=150m	30	- 3. 21. 영오면 건의	
	용궁마을 안길 정비사업	개천	용안	- 전석쌓기 L=30m, H=3.5m - 메쉬휀스 15경간	20	- 6. 2. 개천면 건의	
	내신마을 안길 정비공사	동해	내산	- 마을안길정비 L=140m, B=3.0m	40	- 상반기 현장의정활동 건의	
	배둔매립지 도로(도보 등) 환경 정비사업	회화	배둔	- 노후 도로(보도 등) 정비 L=500m	50	- 3. 6. 회화면 건의 - 6. 5. 회화면 건의	
	봉화골마을 진입 도로 확포장공사	하이	덕명	- 도로확포장(3공구) L=500m, B=6.5m	500	- 2022년 하반기 소통간담회건의 - 3공구 부족공사비	자체 사업
	도로보수 장비 보관소 및 휴게공간 신축	고성	무량	- 도로보수원사무실 및 휴게공간 신축	100	- 실시설계비	
	양기마을 진입도로 확포장공사	영오	양산	- 도로확포장 L=396m, B=5.0m	50	- 물가상승에 따른 부족 사업비	
	송학~죽동간 연결 도로 개설공사	고성	송학	- 도로확포장 L=356m, B=8.0m	200	- 2022년, 2023년 행정사무감사 건의 - 송학고가도로 앞 공사 착공(1차분)	

대평지구 침수우려 취약도로 자동차단시설 설치사업(지체)(신규)

부서·담당	건설과 도로담당	담 당	노규섭(행정 2582)
정책사업	도로건설	통 계 목	시설비(401-01)
단위사업	도로유지관리	지출구분	□ 의무 ■ 재량
세부사업	풍수해취약지역 자동차단설치	예 산 안	319페이지

□ 추진근거

○ 도로법 제31조(도로공사와 도로의 유지·관리 등)

□ 사업개요

○ 사업목적: 여름철 집중호우 및 태풍시 침수발생 도로에 대한 자동차단시설 설치사업을 통해 차량 및 보행자의 사고위험 해소 및 안전 확보

○ 위 치: 고성읍 대평리 일원

○ 사업기간: 2023. 9. ~ 2023. 12.

○ 사 업 량: 침수우려도로 자동차단시설 설치 1개소

○ 총사업비: 200,000천원(공사비 200,000) ※ 재원비율(특교 100%)

○ 투자계획 (단위: 천원)

구 분 \ 연차별		총사업비(계)	2021까지	2022	2023			2023이후
					소계	기정예산	제2회추경	
사 업 량		차단시설 1개소			차단시설 1개소		차단시설 1개소	
재원	계	**200,000**			200,000		200,000	
	국 비							
	도 비							
	군 비							
	기 타	**200,000**			200,000		200,000	

○ '23년 예산: 200,000천원(특별교부세 200,000)

- 증 액: 200,000천원(기정 0천원 → 경정 200,000천원)

구 분	산출근거	금액(천원)	비 고
공사비	침수우려도로 자동차단시설 설치 1개소	200,000	경정

□ 사전절차 이행여부

중기재정계획	투자심사	공유재산 관리계획	정수물품 취 득	부지확보 여부(비율)	기 간 제 채용심의	민간위탁 동 의	기타 미이행 행정절차
해당없음	해당없음	해당없음	해당없음	해당없음	해당없음	해당없음	해당없음

□ 추진상황 및 향후계획

○ 2023. 5. 26.: 2023년 재난안전 특별교부세 교부 결정(2023년 정책사업 1차)

○ 2023. 9.: 사업 착공

○ 2023. 12.: 사업 완료

□ 예산요구 사유

○ 특별교부세 교부결정 통지(경상남도 예산담당관-8452호, 2023. 5. 26.)

○ 침수발생 도로에 대한 자동차단시설 설치사업을 통해 차량 및 보행자의 사고 위험 해소 및 안전 확보

□ 사진대장 ※ 위치도, 현장사진, 조감도 등

<위치도>

<현장사진>

군도사업(자체)(계속)

부서·담당	건설과 도로담당	담 당	노규섭(행정 2582)
정책사업	도로건설	통 계 목	시설비(401-01)
단위사업	군도사업	지출구분	□ 의무 ■ 재량
세부사업	군도사업	예 산 안	319페이지

□ 추진근거

○ 도로법 제31조(도로공사와 도로의 유지·관리 등)

□ 사업개요

○ 사업목적: 노후 또는 협소하여 차량 및 주민통행 시 사고의 위험이 있는 군도를 확장하여 통행불편 해소 및 안전사고 예방

○ 위 치: 고성군 일원

○ 사업기간: 2023. 1. ~ 2023. 12.

○ 사 업 량: 군도 확포장 11건

○ 총사업비: 4,320,000천원(공사비 3,310,000 보상비 1,010,000) ※ 재원비율(군비 100%)

○ 투자계획 (단위: 천원)

구 분 \ 연차별		총사업비(계)	2021까지	2022	2023			2023이후
					소계	기정예산	제2회추경	
사 업 량		보상 및 공사			보상 및 공사	보상 및 공사	보상 및 공사	
재원	계	**4,320,000**			4,320,000	3,870,000	450,000	
	국 비							
	도 비							
	군 비	**4,320,000**			4,320,000	3,870,000	450,000	
	기 타							

○ '23년 예산: 4,320,000천원(군비 4,320,000)

- 증 액: 450,000천원(기정 3,870,000천원 → 경정 4,320,000천원)

구 분	산출근거	금액(천원)	비 고
보상 및 공사	보상비 증액, 추진중 부족 사업비 3건	450,000	경정

□ 사전절차 이행여부

중기재정계획	투자심사	공유재산 관리계획	정수물품 취 득	부지확보 여부(비율)	기 간 제 채용심의	민간위탁 동 의	기타 미이행 행정절차
해당없음	해당없음	해당없음	해당없음	확보 중	해당없음	해당없음	해당없음

□ 추진상황 및 향후계획

○ 2023. 1. 2.: 세출 예산 배정
○ 2023. 2. 24.: 봉치마을 도로 1차분 시행
○ 2023. 3.: 곤기~낙정간 전주 이설부담금 납부 및 1차분 변경(증액)시행
○ 2023. 4.: 외갈~종생, 곤기~낙정 보상금 지급
○ 2023. 4.: 죽동~장계간 도로 시행
○ 2023. 5.: 신지마을 도로 시행
○ 2023. 6.: 군도17호선(외갈~종생) 도로 시행
○ 2023. 10.: 곤기~낙정간 도로 준공
○ 2023. 9.: 군도17호선(외갈~종생) 도로 1차분 변경(증액)시행

□ 예산요구 사유

○ 노후 및 협소하여 차량, 농기계 및 주민 통행 시 안전사고 우려 있는 군도를 확장하여 통행불편 해소 및 안전사고 예방

구분 (세부사업)	사업명	위 치		사업량	사업비 (백만원)	필 요 성	비고
		읍면	리				
합 계				**2건**	**450**		
군도사업	군도 토지보상비	고성	관내	- 군도사업대상지 보상	150	- 외갈~종생(50) 및 곤기~낙정(100) 토지보상비 추가 반영	
	군도17호선 (외갈~종생) 도로확포장공사	대가	갈천	- 도로확포장 L=1,021m, B=8.0m	300	- 2023년 상반기 소통간담회건의 - 부족공사비 반영	

군도유지관리사업(자체)(계속)

부서·담당	건설과 도로담당	담 당	노규섭(행정 2582)
정책사업	도로건설	통 계 목	시설비(401-01)
단위사업	군도사업	지출구분	□ 의무 ■ 재량
세부사업	군도유지관리	예 산 안	319페이지

□ 추진근거

○ 도로법 제31조(도로공사와 도로의 유지·관리 등)

□ 사업개요

○ 사업목적: 군도유지관리를 통해 주민 통행불편 해소 및 안전사고 예방

○ 위 치: 관내일원

○ 사업기간: 2023. 1. ~ 2023. 12.

○ 사 업 량: 군도 유지관리 10개소

○ 총사업비: 765,000천원(공사비 765,000) ※ 재원비율(군비 100%)

○ 투자계획 (단위: 천원)

구 분 \ 연차별		총사업비(계)	2021까지	2022	2023 소계	2023 기정예산	2023 제2회추경	2023이후
사 업 량		유지관리 10개소			유지관리 10개소	유지관리 8개소	유지관리 2개소	
재원	계	**765,000**			765,000	590,000	175,000	
	국 비							
	도 비							
	군 비	**765,000**			765,000	590,000	175,000	
	기 타							

○ '23년 예산: 765,000천원(군비 765,000)

- 증 액: 175,000천원(기정 590,000천원 → 경정 765,000천원)

구 분	산출근거	금액(천원)	비 고
계		175,000	경정
군도 유지관리	군도8호선 외 차선도색 및 재포장 신규 1건	150,000	
	와룡지구(군도4호선) 방호벽 도장공사 신규 1건	25,000	

□ 사전절차 이행여부

중기재정계획	투자심사	공유재산 관리계획	정수물품 취 득	부지확보 여부(비율)	기 간 제 채용심의	민간위탁 동 의	기타 미이행 행정절차
해당없음	해당없음	해당없음	해당없음	해당없음	해당없음	해당없음	해당없음

□ 추진상황 및 향후계획

○ 2023. 1. 2.: 세출 예산 배정
○ 2023. 5.: 사업 착공
○ 2023. 8.: 추경 확보예산 사업 시행
○ 2023. 12.: 사업 완료

□ 예산요구 사유

○ 차선 및 포장상태가 불량한 군도에 대한 차선도색 및 재포장 등 유지관리 사업을 통한 통행불편 해소 및 안전사고 예방

□ 사진대장 ※ 위치도, 현장사진, 조감도 등

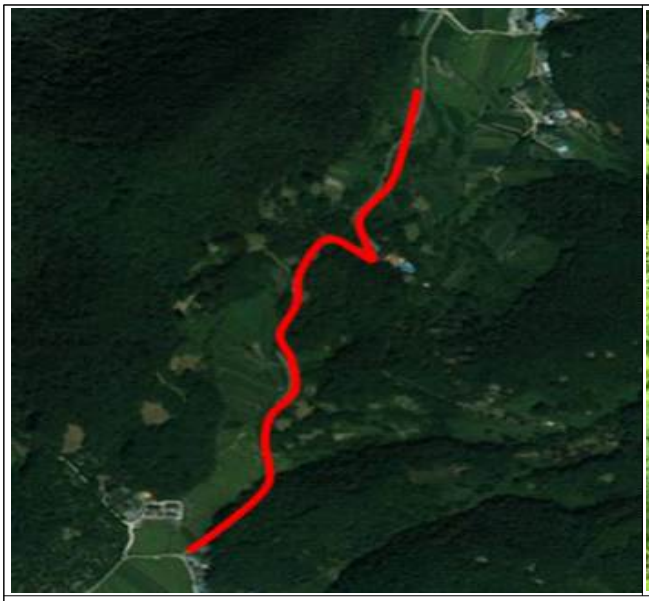

<위치도 및 현황사진> 개천면 봉치리 447-1번지 일원

<위치도 및 현황사진> 하이면 와룡리 산130-3번지 일원

농어촌도로사업(자체)(계속)

부서·담당	건설과 도로담당	담 당	노규섭(행정 2582)
정책사업	도로건설	통 계 목	시설비(401-01)
단위사업	농어촌도로사업	지출구분	□ 의무 ■ 재량
세부사업	농어촌도로사업	예 산 안	319페이지

□ 추진근거

○ 농어촌도로 정비법 제5조(도로의 정비)

□ 사업개요

○ 사업목적: 노후 또는 협소하여 차량 및 주민통행 시 사고의 위험이 있는 농어촌도로를 확장하여 통행불편 해소 및 안전사고 예방

○ 위 치: 고성군 일원

○ 사업기간: 2023. 1. ~ 2023. 12.

○ 사 업 량: 농어촌도로 확포장 8건

○ 총사업비: 3,350,000천원(공사비 2,550,000 보상비 800,000) ※ 재원비율(군비 100%)

○ 투자계획 (단위: 천원)

구 분 \ 연차별		총사업비(계)	2021까지	2022	2023			2023이후
					소계	기정예산	제2회추경	
사 업 량		보상 및 공사			보상 및 공사	보상 및 공사	보상 및 공사	
재원	계	**3,350,000**			3,350,000	2,600,000	750,000	
	국 비							
	도 비							
	군 비	**3,350,000**			3,350,000	2,600,000	750,000	
	기 타							

○ '23년 예산: 3,350,000천원(군비 3,350,000)

- 증 액: 750,000천원(기정 2,600,000천원 → 경정 3,350,000천원)

구 분	산출근거	금액(천원)	비 고
보상 및 공사	보상비 증액, 추진중 부족 사업비 2건	750,000	경정

□ 사전절차 이행여부

중기재정계획	투자심사	공유재산 관리계획	정수물품 취 득	부지확보 여부(비율)	기 간 제 채용심의	민간위탁 동 의	기타 미이행 행정절차
해당없음	해당없음	해당없음	해당없음	확보 중	해당없음	해당없음	해당없음

□ 추진상황 및 향후계획

○ 2023. 1. 2.: 세출 예산 배정
○ 2023. 5.: 암전~마전마을(대가101) 도로 실시설계 시행
○ 2023. 5.: 북촌~정북간 연결도로 실시설계 시행
○ 2023. 6.: 독실마을 도로 준공
○ 2023. 7.: 망일포 도로 보상 시행
○ 2023. 8.: 터골마을 도로 1차분 변경(증액) 시행
○ 2023. 9.: 배골마을 진입도로 확포장 변경(증액) 시행

□ 예산요구 사유

○ 노후 및 협소하여 차량, 농기계 및 주민 통행 시 안전사고 우려 있는 군도를 확장하여 통행불편 해소 및 안전사고 예방

구분 (세부사업)	사업명	위 치		사업량	사업비 (백만원)	필 요 성	비고
		읍면	리				
합 계				**3건**	**750**		
농어촌 도로사업	농어촌도로 토지보상비	고성	관내	- 농어촌도로사업대상지 보상	200	- 망일포 및 낙동교차로(200) 토지보상비 추가 반영	
	터골마을(대가308) 도로확포장공사	대가	연지	- 도로확포장 L=833m, B=6.5m	500	- 계속사업 - 부족공사비 반영	
	배골마을 진입도로 확포장	고성	이당	- 도로확포장 L=250m, B=4~5.0m	50	- 계속사업 - 부족공사비 반영	

마암 장산마을 마을주민 보호구간 정비사업(보조)(신규)

부서·담당	건설과 도로담당	담 당	노규섭(행정 2582)
정책사업	도로건설	통 계 목	시설비(401-01)
단위사업	자동차교통관리개선사업	지출구분	■ 의무 □ 재량
세부사업	마을주민 보호구간 정비사업	예 산 안	320페이지

□ 추진근거

○ 마을주민 보호구간 설치 및 관리지침

□ 사업개요

○ 사업목적: 보행자 보호를 위한 안전 시설물 등 정비를 통한 교통사고 감소 및 마을 주민들의 안전한 보행 환경 확보

○ 위 치: 마암면 장산리 일원

○ 사업기간: 2023. 9. ~ 2023. 12.

○ 사 업 량: 마을주민 보호구간 정비 L=1,000m

○ 총사업비: 400,000천원(공사비 400,000) ※ 재원비율(특교 50%, 군비 50%)

○ 투자계획 (단위: 천원)

구 분 \ 연차별		총사업비(계)	2021까지	2022	2023 소계	2023 기정예산	2023 제2회추경	2023이후
사 업 량		도로정비 L=1,000m			도로정비 L=1,000m		도로정비 L=1,000m	
재원	계	400,000			400,000		400,000	
	국 비							
	도 비							
	군 비	200,000			200,000		200,000	
	기 타	200,000			200,000		200,000	

○ '23년 예산: 400,000천원(특교 200,000, 군비 200,000)

- 증 액: 400,000천원(기정 0천원 → 경정 400,000천원)

구 분	산출근거	금액(천원)	비 고
도로정비	마을주민 보호구간 정비 L=1,000m	400,000	경정

□ 사전절차 이행여부

중기재정계획	투자심사	공유재산 관리계획	정수물품 취 득	부지확보 여부(비율)	기 간 제 채용심의	민간위탁 동 의	기타 미이행 행정절차
해당없음	해당없음	해당없음	해당없음	해당없음	해당없음	해당없음	해당없음

□ 추진상황 및 향후계획

○ 2023. 5. 26.: 2023년 재난안전 특별교부세 교부 결정(2023년 정책사업 1차)

○ 2023. 9.: 사업 착공

○ 2023. 12.: 사업 완료

□ 예산요구 사유

○ 특별교부세 교부결정 통지(경상남도 예산담당관-8452호, 2023. 5. 26.)

○ 지방도 위험구간의 안전 시설물 등 정비를 통해 보행자 교통사고 감소 및 마을 주민들의 안전한 보행 환경 확보

□ 사진대장 ※ 위치도, 현장사진, 조감도 등

<위치도>

<현장사진>

소규모농업기반시설정비(농로)(자체)(계속)

부서·담당	건설과 농업기반담당	담 당	최재호(행정 2592)
정책사업	농촌활력화 지원	통 계 목	시설비(401-01)
단위사업	농업생산기반정비	지출구분	□ 의무 ■ 재량
세부사업	소규모농업기반시설정비(농로)	예 산 안	320페이지

□ 추진근거

○ 농어촌정비법 제18조

□ 사업개요

○ 사업목적: 농로 개설 및 정비를 통한 영농불편해소 및 안전한 농기계 통행

○ 위 치: 고성군 관내 일원

○ 사업기간: 2023. 1. ~ 2023. 12.

○ 사 업 량: 농로정비 37개소

○ 사 업 비: 1,840,000천원(공사비1,500,000, 설계비40,000, 보상비300,000) ※재원비율(군비100%)

○ 투자계획 (단위: 천원)

구 분 \ 연차별		총사업비(계)	2021까지	2022	2023			2023이후
					소계	기정예산	제2회추경	
사 업 량		농로정비 37개소			농로정비 37개소	농로정비 33개소	농로정비 4개소	
재원	계	**1,840,000**			1,840,000	1,375,000	465,000	
	국 비							
	도 비							
	군 비	**1,840,000**			1,840,000	1,375,000	465,000	
	기 타							

○ '23년 예산: 1,840,000천원(군비 1,840,000)

- 증 액: 465,000천원(기정 1,375,000천원 → 경정 1,840,000천원)

구 분	산출근거	금액(천원)	비 고
공사비, 보상비	고성 대독지구 농로 확포장사업(보상비) 300,000천원 하일 춘암지구 농로 확포장공사 35,000천원 대가 척곡마을 농로 정비공사 30,000천원 회화 봉동지구 농업기반시설 정비공사 100,000천원	465,000	경정

□ 사전절차 이행여부

중기재정계획	투자심사	공유재산 관리계획	정수물품 취 득	부지확보 여부(비율)	기 간 제 채용심의	민간위탁 동 의	기타 미이행 행정절차
해당없음	해당없음	해당없음	해당없음	확보(90%)	해당없음	해당없음	해당없음

□ 추진상황 및 향후계획

○ '23. 1월: 읍면 재배정 및 실시설계 착수
○ '23. 2월: 실시설계 완료 및 행정절차 이행
○ '23. 3월: 공사 착공
○ '23. 7월: 2회 추경 예산 편성 및 보상 협의, 착공
○ '23. 12월: 준공

□ 예산요구 사유

○ 농로 개설 및 노후 농로 정비를 통한 영농불편 해소, 안전사고 예방
○ 주민 요구도가 높은 주민숙원사업(소통간담회 등)으로서 읍면 건의

□ 참고자료(세부사업내역)

연번	사업명	위 치		사업량	사업비 (천원)	비고
		읍면	리			
합계	**4건**				**465,000**	
1	대독지구 농로 확포장사업	고성	대독	-농로 확포장 L=450m(보상비)	300,000	
2	춘암지구 농로 확포장공사	하일	춘암	-농로 확포장 L=50m	35,000	
3	척곡지구 농로 정비공사	대가	척정	-농로 정비 L=280m	30,000	
4	봉동지구 농업기반시설 정비공사	회화	봉동	-답진입로 및 대피소 30개소	100,000	

소규모농업기반시설정비(용배수로)(자체)(계속)

부서·담당	건설과 농업기반담당	담 당	최재호(행정 2592)
정책사업	농촌활력화 지원	통 계 목	시설비(401-01)
단위사업	농업생산기반정비	지출구분	□ 의무 ■ 재량
세부사업	소규모농업기반시설정비(용배수로)	예 산 안	321페이지

□ 추진근거

○ 농어촌정비법 제18조

□ 사업개요

○ 사업목적: 용배수로 정비를 통한 원활한 농업용수 공급 및 배수개선

○ 위 치: 고성군 관내 일원

○ 사업기간: 2023. 1. ~ 2023. 12.

○ 사 업 량: 용배수로정비 82개소

○ 사 업 비: 3,045,000천원(공사비 3,045,000) ※ 재원비율(군비100%)

○ 투자계획 (단위: 천원)

구 분 \ 연차별		총사업비(계)	2021까지	2022	2023			2023이후
					소계	기정예산	제2회추경	
사 업 량		용배수로정비 82개소			용배수로정비 82개소	용배수로정비 73개소	용배수로정비 9개소	
재원	계	**3,045,000**			3,045,000	2,710,000	335,000	
	국 비							
	도 비							
	군 비	**3,045,000**			3,045,000	2,710,000	335,000	
	기 타							

○ '23년 예산: 3,045,000천원(군비 3,045,000)

- 증 액: 335,000천원(기정 2,710,000천원 → 경정 3,045,000천원)

구 분	산출근거	금액(천원)	비 고
공사비	하이 신덕지구 배수로 정비공사 등 9건 추가	335,000	경정

□ 사전절차 이행여부

중기재정계획	투자심사	공유재산 관리계획	정수물품 취득	부지확보 여부(비율)	기간제 채용심의	민간위탁 동의	기타 미이행 행정절차
해당없음	해당없음	해당없음	해당없음	확보 (100%)	해당없음	해당없음	해당없음

□ 추진상황 및 향후계획

○ '23. 1월: 읍면 재배정 및 실시설계 착수
○ '23. 2월: 실시설계 완료 및 행정절차 이행
○ '23. 3월: 공사 착공
○ '23. 7월: 2회 추경 예산 편성 및 공사 착공
○ '23. 12월: 준공

□ 예산요구 사유

○ 용수로 정비를 통한 안정적 농업용수 공급으로 농업생산성 향상
○ 배수개선을 통한 집중호우 시 농경지 침수예방
○ 주민 요구도가 높은 주민숙원사업(소통간담회)으로서 읍면 건의

□ 참고자료(세부사업내역)

연번	사업명	위 치		사업량	사업비 (천원)	비고
		읍면	리			
합계	**9건**				**335,000**	
1	신덕지구 배수로 정비공사	하이	덕호	-배수로 L=150m	35,000	
2	와룡지구 용배수로 정비공사	하이	와룡	-용배수로 L=250m	40,000	
3	부포마을 용배수로 정비공사	상리	자은	-용배수로 L=130m	30,000	
4	터골마을 용배수로 정비공사	상리	오산	-용배수로 L=150m	45,000	
5	지동지구 배수로 정비공사	대가	연지	-배수로 L=300m	40,000	
6	침점1구 용배수로 정비공사	영현	침점	-용배수로 L=200m	40,000	
7	구례지구 용배수로 정비공사	개천	예성	-용배수로 L=100m	30,000	
8	장산지구 용수로 정비공사	마암	장산	-용수로 L=250m	50,000	
9	외곡지구 용배수로 정비공사	동해	외곡	-용배수로 L=30m	25,000	

소규모농업기반시설정비(농업용수개발)(자체)(계속)

부서·담당	건설과 농업기반담당	담 당	최재호(행정 2592)
정책사업	농촌활력화 지원	통 계 목	시설비(401-01)
단위사업	농업생산기반정비	지출구분	□ 의무 ■ 재량
세부사업	소규모농업기반시설정비(농업용수개발)	예 산 안	321페이지

□ 추진근거

○ 농어촌정비법 제18조

□ 사업개요

○ 사업목적: 농업용수개발을 통한 안정적 농업용수 공급으로 농업생산성 향상

○ 위 치: 고성군 관내 일원

○ 사업기간: 2023. 1. ~ 2023. 12.

○ 사 업 량: 농업용수개발 21개소

○ 총사업비: 3,465,000천원(보상비 2,340,000, 공사비 1,125,000) ※ 재원비율(군비100%)

○ 투자계획 (단위: 천원)

구 분 \ 연차별		총사업비(계)	2021까지	2022	2023			2023이후
					소계	기정예산	제2회추경	
사 업 량		농업용수개발 21개소			농업용수개발 21개소	농업용수개발 14개소	농업용수개발 7개소	
재원	계	**3,465,000**			3,465,000	2,480,000	985,000	
	국 비							
	도 비							
	군 비	**3,465,000**			3,465,000	2,480,000	985,000	
	기 타							

○ '23년 예산: 3,465,000천원(군비 3,465,000)

- 증 액: 985,000천원(기정 2,480,000천원 → 경정 3,465,000천원)

구 분	산출근거	금액(천원)	비 고
공사비, 보상비	구만 덕암지구 저류지 조성사업 등 7건 추가	985,000	경정

□ 사전절차 이행여부

중기재정계획	투자심사	공유재산 관리계획	정수물품 취 득	부지확보 여부(비율)	기 간 제 채용심의	민간위탁 동 의	기타 미이행 행정절차
해당없음	해당없음	해당없음	해당없음	확보(95%)	해당없음	해당없음	해당없음

□ 추진상황 및 향후계획

○ '23. 1월: 읍면 재배정 및 실시설계 용역 시행

○ '23. 5월: 편입토지 보상협의 완료

○ '23. 7월: 2회 추경 예산 편성 및 공사 착공

○ '23. 12월: 준공

□ 예산요구 사유

○ 저류지 조성 등을 통한 상습 한해지역의 농업용수개발로 안정적 농업용수 확보 및 공급

○ 주민 요구도가 높은 주민숙원사업(소통간담회)으로서 읍면 건의

□ 참고자료(세부사업내역)

연 번	사업명	위 치		사업량	사업비 (천원)	비고
		읍면	리			
합계	**7건**				**985,000**	
1	고성 부름지구 농업용수 개발공사	고성	대독	-농업용수개발 1개소	30,000	
2	하이 와룡지구 용수관로 정비공사	하이	와룡	-용수관로 L=300m	35,000	
3	구만 용와지구 용수관로 정비공사	구만	용와	-용수관로 L=300m	20,000	
4	구만 덕암지구 저류지 조성사업	구만	광덕	-저류지 조성 1개소	200,000	
5	마암 전포지구 저류지 조성사업	마암	보전	-저류지 조성 1개소	250,000	
6	거류 마동지구 저류지 조성사업	거류	신용	-저류지 조성 1개소	200,000	
7	거류 도산촌 저류지 조성사업	거류	송산	-저류지 조성(보상비)	250,000	

소규모농업기반시설정비(소류지)(자체)(계속)

부서·담당	건설과 농업기반담당	담 당	최재호(행정 2592)
정책사업	농촌활력화 지원	통 계 목	시설비(401-01)
단위사업	농업생산기반정비	지출구분	□ 의무 ■ 재량
세부사업	소규모농업기반시설정비(소류지)	예 산 안	321페이지

□ 추진근거

○ 농어촌정비법 제18조

□ 사업개요

○ 사업목적: 소류지 개보수를 통한 안정적 농업용수 확보 및 공급

○ 위 치: 고성군 관내 일원

○ 사업기간: 2023. 1. ~ 2023. 12.

○ 사 업 량: 소류지 개보수 11개소

○ 총사업비: 635,000천원(보상비 150,000, 공사비 485,000) ※ 재원비율(군비100%)

○ 투자계획 (단위: 천원)

구 분 \ 연차별		총사업비(계)	2021까지	2022	2023			2023이후
					소계	기정예산	제2회추경	
사 업 량		소류지 개보수 11개소			소류지 개보수 11개	소류지 개보수 8개	소류지 개보수 3개	
재원	계	**635,000**			635,000	515,000	120,000	
	국 비							
	도 비							
	군 비	**635,000**			635,000	515,000	120,000	
	기 타							

○ '23년 예산: 635,000천원(군비 635,000)

- 증 액: 120,000천원(기정 515,000천원 → 경정 635,000천원)

구 분	산출근거	금액(천원)	비 고
공사비, 보상비	대가 방화골소류지 정비공사 등 3건 추가	120,000	경정

□ 사전절차 이행여부

중기재정계획	투자심사	공유재산 관리계획	정수물품 취 득	부지확보 여부(비율)	기 간 제 채용심의	민간위탁 동 의	기타 미이행 행정절차
해당없음	해당없음	해당없음	해당없음	확보(100%)	해당없음	해당없음	해당없음

□ 추진상황 및 향후계획

○ '23. 1월: 읍면 재배정 및 실시설계 용역 시행
○ '23. 5월: 편입토지 보상협의 완료
○ '23. 7월: 2회 추경 예산 편성 및 공사 착공
○ '23. 12월: 준공

□ 예산요구 사유

○ 노후 소류지 개보수를 통한 안정적 농업용수 공급으로 농업생산성 향상
○ 소류지 정비를 통한 집중호우 시 재해 사전 예방
○ 주민 요구도가 높은 주민숙원사업으로서 읍면 건의

□ 참고자료(세부사업내역)

연 번	사업명	위 치		사업량	사업비 (천원)	비고
		읍면	리			
합계	**3건**				**120,000**	
1	대가 방화골소류지 정비공사	대가	연지	-방수로정비 L=30m	50,000	
2	거류 감동소류지 정비공사	거류	감서	-제방보강 L=30m	30,000	
3	거류 봉림2저수지 양수시설 설치공사	거류	감서	-양수시설설치 1개소	40,000	

소규모농업기반시설정비(준영구논두렁)(자체)(계속)

부서·담당	건설과 농업기반담당	담 당	최재호(행정 2592)
정책사업	농촌활력화 지원	통 계 목	시설비(401-01)
단위사업	농업생산기반정비	지출구분	□ 의무 ■ 재량
세부사업	소규모농업기반시설정비(준영구논두렁)	예 산 안	322페이지

□ 추진근거

○ 농어촌정비법 제18조

□ 사업개요

○ 사업목적: 노후 붕괴위험 논두렁 정비를 통한 영농환경개선

○ 위 치: 고성군 관내 일원

○ 사업기간: 2023. 1. ~ 2023. 12.

○ 사 업 량: 준영구논두렁 설치 4개소

○ 총사업비: 175,000천원(공사비 175,000) ※ 재원비율(군비100%)

○ 투자계획 (단위: 천원)

구 분 \ 연차별		총사업비(계)	2021까지	2022	2023			2023이후
					소계	기정예산	제2회추경	
사 업 량		준영구논두렁 설치 4개소			준영구논두렁 설치 4개소	준영구논두렁 설치 3개소	준영구논두렁 설치 1개소	
재원	계	**175,000**			175,000	125,000	50,000	
	국 비							
	도 비							
	군 비	**175,000**			175,000	125,000	50,000	
	기 타							

○ '23년 예산: 175,000천원(군비 175,000)

- 증 액: 50,000천원(기정 125,000천원 → 경정 175,000천원)

구 분	산출근거	금액(천원)	비 고
공사비	상리 오산지구 준영구논두렁 설치공사 추가	50,000	경정

□ 사전절차 이행여부

중기재정계획	투자심사	공유재산 관리계획	정수물품 취 득	부지확보 여부(비율)	기 간 제 채용심의	민간위탁 동 의	기타 미이행 행정절차
해당없음	해당없음	해당없음	해당없음	확보(100%)	해당없음	해당없음	해당없음

□ 추진상황 및 향후계획

○ '23. 1월: 읍면 재배정 및 실시설계 용역 시행

○ '23. 3월: 공사 착공

○ '23. 7월: 2회 추경 예산 편성 및 공사 착공

○ '23. 12월: 준공

□ 예산요구 사유

○ 노후 붕괴위험 논두렁 정비를 통한 영농불편 해소 및 경작지 보호

○ 주민 요구도가 높은 주민숙원사업(소통간담회)으로서 읍면 건의

□ 참고자료(세부사업내역)

연 번	사업명	위 치		사업량	사업비 (천원)	비고
		읍면	리			
합계	**1건**				**50,000**	
1	상리 오산지구 준영군논두렁 설치공사	상리	오산	-준영구논두렁 L=1,000m	50,000	

기초생활인프라(농업용수)(전환)(자체)(계속)

부서·담당	건설과 농업기반담당	담 당	최재호(행정 2592)
정책사업	농촌활력화 지원	통 계 목	시설비(401-01)
단위사업	농업생산기반정비	지출구분	□ 의무 ■ 재량
세부사업	기초생활인프라(농업용수)(전환사업)	예 산 안	322페이지

□ 추진근거

○ 농어촌정비법 제18조

□ 사업개요

○ 사업목적: 기계화경작로 확포장을 통한 영농환경개선 및 농산물 수송편의 제공

○ 위 치: 고성군 관내 일원

○ 사업기간: 2023. 1. ~ 2023. 12.

○ 사 업 량: 기계화경작로 확포장 15개소

○ 총사업비: 1,420,000천원(보상비 200,000, 공사비1,220,000) ※ 재원비율(군비100%)

○ 투자계획 (단위: 천원)

구 분 \ 연차별		총사업비(계)	2021까지	2022	2023			2023이후
					소계	기정예산	제2회추경	
사 업 량		기계화경작로 확포장 15개소			기계화경작로 확포장 15개소	기계화경작로 확포장 10개소	기계화경작로 확포장 5개소	
재원	계	**1,420,000**			1,420,000	920,000	500,000	
	국 비							
	도 비							
	군 비	**1,420,000**			1,420,000	920,000	500,000	
	기 타							

○ '23년 예산: 1,420,000천원(군비 1,420,000)

- 증 액: 500,000천원(기정 920,000천원 → 경정 1,420,000천원)

구 분	산출근거	금액(천원)	비 고
공사비, 보상비	거류 신용지구 기계화경작로 확포장사업 등 5개소 추가	500,000	경정

□ 사전절차 이행여부

중기재정계획	투자심사	공유재산 관리계획	정수물품 취 득	부지확보 여부(비율)	기 간 제 채용심의	민간위탁 동 의	기타 미이행 행정절차
해당없음	해당없음	해당없음	해당없음	확보(90%)	해당없음	해당없음	해당없음

□ 추진상황 및 향후계획

○ '22. 8월: 읍면 사업 대상지 선정
○ '23. 1월: 실시설계 용역 시행
○ '23. 3월: 편입토지 보상 및 공사 착공
○ '23. 7월: 2회 추경 예산 편성 및 실시설계 용역 시행
○ '23. 10월: 공사 착공
○ '23. 12월: 준공

□ 예산요구 사유

○ 기계화경작로 확포장으로 농기계 대형화에 따른 영농불편 해소 및 농산물 수송 편의에 따른 농업생산성 향상
○ 주민 요구도가 높은 주민숙원사업으로서 읍면 건의

□ 참고자료(세부사업내역)

연번	사업명	위 치		사업량	사업비 (천원)	비고
		읍면	리			
합계	**5개소**				**500,000**	
1	거류 봉림지구 기계화경작로 확포장사업	거류	감서	농로 확포장 L=130m	100,000	
2	하일 수양지구 기계화경작로 확포장사업	하일	수양	농로 확포장 L=300m	100,000	
3	마암 성전지구 기계화경작로 확포장사업	마암	성전	농로 확포장 L=250m	100,000	
4	거류 신용지구 기계화경작로 확포장사업	거류	신용	농로 확포장 L=300m	100,000	
5	고성군 기계화경작로 확포장사업	관내 일원		농로 확포장 L=500m	100,000	

거류문화마을 가로수 및 보도정비사업(자체)(계속)

부서·담당	건설과 농업기반담당	담 당	최재호(행정 2592)
정책사업	농촌활력화 지원	통 계 목	시설비(401-01)
단위사업	농촌지역개발	지출구분	□ 의무 ■ 재량
세부사업	문화마을 유지관리	예 산 안	323페이지

□ 추진근거

○ 농어업인 삶의 질 향상 및 농어촌지역 개발촉진에 관한 특별법 제29조

□ 사업개요

○ 사업목적: 거류문화마을 내 소방차 진입 및 재해예방을 위한 시설정비

○ 위 치: 거류면 신용리 용동마을 내(문화마을)

○ 사업기간: 2023. 1. ~ 2023. 12.

○ 사 업 량: 가로수 및 보도정비 L=860m

○ 총사업비: 500,000천원(공사비 500,000) ※ 재원비율(군비 100%)

○ 투자계획 (단위: 천원)

구 분 \ 연차별		총사업비(계)	2021까지	2022	2023 소계	2023 기정예산	2023 제2회추경	2023이후
사 업 량		가로수 및 보도 L=860m			가로수 및 보도 L=570m	가로수 및 보도 L=287m	가로수 및 보도 L=283m	가로수 및 보도 L=290m
재원	계	**500,000**			300,000	150,000	150,000	200,000
	국 비							
	도 비							
	군 비	**500,000**			300,000	150,000	150,000	200,000
	기 타							

○ '23년 예산: 300,000천원(군비 300,000)

- 증 액: 150,000천원(기정 150,000천원 → 경정 300,000천원)

구 분	산출근거	금액(천원)	비 고
공사비	거류문화마을 가로수 및 보도정비사업(2구간) 추가	150,000	경정

□ 사전절차 이행여부

중기재정계획	투자심사	공유재산 관리계획	정수물품 취 득	부지확보 여부(비율)	기 간 제 채용심의	민간위탁 동 의	기타 미이행 행정절차
해당없음	해당없음	해당없음	해당없음	확보(100%)	해당없음	해당없음	해당없음

□ 추진상황 및 향후계획

○ '22. 10월: 다수인 민원(김석갑 외 50명) 접수 및 처리계획 보고

○ '23. 1월: 실시설계 용역

○ '23. 6월: 공사 착공(1구간)

○ '23. 7월: 2회 추경 예산 편성 및 착공(2구간)

○ '23. 12월: 준공

□ 예산요구 사유

○ 마을 내 보도 기능저하, 가로수 미정비로 각종 재해발생 위험우려가 있어 안전사고 예방을 위해 정비 필요

□ 참고자료(위치도)

한발대비용수개발(도비) (보조) (계속)

부서·담당	건설과 농업기반담당	담 당	최재호(행정 2592)
정책사업	농촌활력화 지원	통 계 목	시설비(401-01)
단위사업	농업재해예방	지출구분	■ 의무 □ 재량
세부사업	한발대비용수개발(도비)	예 산 안	323페이지

□ 추진근거

○ 농어촌정비법 제18조

□ 사업개요

○ 사업목적: 상시 한해지역의 안정적 농업용수 확보 및 공급

○ 위 치: 구만면 화림리, 마암면 도전리

○ 사업기간: 2023. 7. ~ 2023. 12.

○ 사 업 량: 상시 한해지역의 농업용수개발 2개소

○ 총사업비: 156,000천원(공사비 156,000) ※ 재원비율(도비 50%, 군비 50%)

○ 투자계획 (단위: 천원)

구 분 \ 연차별		총사업비 (계)	2021 까지	2022	2023			2023이후
					소계	기정예산	제2회추경	
사 업 량		농업용수개발 7개소			농업용수개발 7개소	농업용수개발 5개소	농업용수개발 2개소	
재원	계	**156,000**			156,000	110,000	46,000	
	국 비							
	도 비	**78,000**			78,000	55,000	23,000	
	군 비	**78,000**			78,000	55,000	23,000	
	기 타							

○ '23년 예산: 156,000천원(도비 78,000 군비 78,000)

- 증 액: 46,000천원(기정 110,000천원 → 경정 156,000천원)

구 분	산출근거	금액(천원)	비 고
공사비	구만 화촌지구 한해대비 용수개발사업, 마암 도전지구 한해대비 용수개발사업 추가	46,000	경정

□ 사전절차 이행여부

중기재정계획	투자심사	공유재산 관리계획	정수물품 취 득	부지확보 여부(비율)	기 간 제 채용심의	민간위탁 동 의	기타 미이행 행정절차
해당없음	해당없음	해당없음	해당없음	확보(100%)	해당없음	해당없음	해당없음

□ 추진상황 및 향후계획

○ '23. 1월: 월동작물 등 농업용수 확보 추진 대상지 제출
○ '23. 2월: 한해대비 용수개발사업 확정(경남도 친환경농업과)
○ '23. 3월: 도비 보조금 교부(55,000천원)(1차)
○ '23. 6월: 도비 보조금 교부(23,000천원)(2차)
○ '23. 6월: 1차 교부 사업 준공
○ '23. 12월: 2차 교부 사업 준공

□ 예산요구 사유

○ 저수량 부족 저수지 및 상습 용수부족지역의 안정적 농업용수 확보, 공급

□ 참고자료(세부사업내역)

연번	사업명	위 치		사업량	사업비 (천원)	비고
		읍면	리			
합계	**2건**				**46,000**	
1	구만 화촌지구 한해대비 용수개발사업	구만	화림	- 관정개발 1개소	23,000	
2	마암 도전지구 한해대비 용수개발사업	마암	도전	- 관정개발 1개소	23,000	

농업기반시설 정비사업(자체) (신규)

부서·담당	건설과 농업기반담당	담 당	최재호(행정 2592)
정책사업	농촌활력화 지원	통 계 목	시설비(401-01)
단위사업	농업재해예방	지출구분	□ 의무 ■ 재량
세부사업	농업기반시설 정비사업	예 산 안	324페이지

□ 추진근거

○ 농어촌정비법 제18조

□ 사업개요

○ 사업목적: 저수지 가뭄 관리시스템 구축으로 재난상황 관리

○ 위 치: 고성읍 월평리, 마암면 신리

○ 사업기간: 2023. 7. ~ 2023. 12.

○ 사 업 량: 가뭄 관리

○ 총사업비: 76,000천원(공사비 76,000) ※ 재원비율(특교 100%)

○ 투자계획 (단위: 천원)

구 분 \ 연차별		총사업비(계)	2021까지	2022	2023			2023이후
					소계	기정예산	제2회추경	
사 업 량		예경보시설 2개소			예경보시설 2개소		예경보시설 2개소	
재원	계	**76,000**			76,000		76,000	
	국 비							
	도 비							
	군 비							
	기 타	**76,000**			76,000		76,000	

○ '23년 예산: 76,000천원(특교 76,000)

- 증 액: 76,000천원(기정 0천원 → 경정 76,000천원)

구 분	산출근거	금액(천원)	비 고
공사비	저수지 재난 예·경보 시스템 구축(월평, 신지)	76,000	경정

□ 사전절차 이행여부

중기재정계획	투자심사	공유재산 관리계획	정수물품 취 득	부지확보 여부(비율)	기 간 제 채용심의	민간위탁 동 의	기타 미이행 행정절차
해당없음	해당없음	해당없음	해당없음	확보(100%)	해당없음	해당없음	해당없음

□ 추진상황 및 향후계획

○ '23. 4월: 지자체 저수지 가뭄 관리시스템 사업 신청(도 친환경농업과)

○ '23. 5월: 사업 확정(특별교부세)

○ '23. 7월: 2회 추경 예산 편성 및 착공

○ '23. 12월: 준공

□ 예산요구 사유

○ 가뭄·홍수 대비 지자체 관리 저수지 실시간 모니터링을 통한 재난 상황 관리을 위한 시스템구축사업 특별교부세 확보

□ 참고자료(위치도)

일반하천 정비사업(보조)(계속)

부서·담당	건설과 하천관리담당	담 당	김동원(행정 2762)
정책사업	복구지원 및 하천정비	통 계 목	시설비(401-01)
단위사업	하천정비사업	지출구분	■ 의무 □ 재량
세부사업	일반하천정비(보조)	예 산 안	324페이지

□ 추진근거

○ 하천법 제3조(국가 등의 책무)

□ 사업개요

○ 사업목적: 지방하천 제방 노후화로 집중호우 시 호안 유실로 인한 공공 및 사유 재산 피해 및 통행 불편 발생

○ 위 치: 상동천(상리면 오산리), 구만천(회화면 배둔리), 구만천(구만면 효락리), 신용천(거류면 신용리)

○ 사업기간: 2023. 1. ~ 2023. 12.

○ 사 업 량: 상동천: 호안정비 L=220m, 구만천(배둔): 호안정비 L=200m
구만천(효락): 호안정비 L=350m, 신용천: 호안정비 L=200m

○ 총사업비: 1,450,000천원(공사비 1,450,000) ※ 재원비율(도비50:군비50)%

○ 투자계획 (단위: 천원)

구 분 \ 연차별		총사업비(계)	2021까지	2022	2023 소계	2023 기정예산	2023 제2회추경	2023이후
사 업 량		호안정비 L=970m			호안정비 L=970m	호안정비 L=420m	호안정비 L=550m	
재원	계	**1,450,000**			1,450,000	500,000	950,000	
	국 비							
	도 비	**725,000**			725,000	250,000	475,000	
	군 비	**725,000**			725,000	250,000	475,000	
	기 타							

○ '23년 예산: 1,450,000천원(도비 725,000 군비 725,000)

- 증 액: 950,000천원(기정 500,000천원 → 경정 1,450,000천원)

구 분	산출근거	금액(천원)	비 고
계		950,000	
시설비	구만천(효락) 정비사업	500,000	경정
	신용천(마동2) 정비사업	450,000	경정

□ 사전절차 이행여부

중기재정계획	투자심사	공유재산 관리계획	정수물품 취 득	부지확보 여부(비율)	기 간 제 채용심의	민간위탁 동 의	기타 미이행 행정절차
비대상	비대상	비대상	비대상	비대상	비대상	비대상	비대상

□ 추진상황 및 향후계획

○ 2023. 4.: 사업 건의(고성군→경상남도)
○ 2023. 9.: 실시설계용역 완료
○ 2023. 9.: 사업 착공
○ 2023. 12.: 사업 완료

□ 예산요구 사유

○ 하천정비사업을 통한 치수기능 및 피해우심 구간 개선 정비로 홍수범람에 의한 재해를 예방하여 지역주민의 정주환경 조성과 주민생명보호 기여

□ 사진대장

위치도(구만천)	현장사진(구만천)
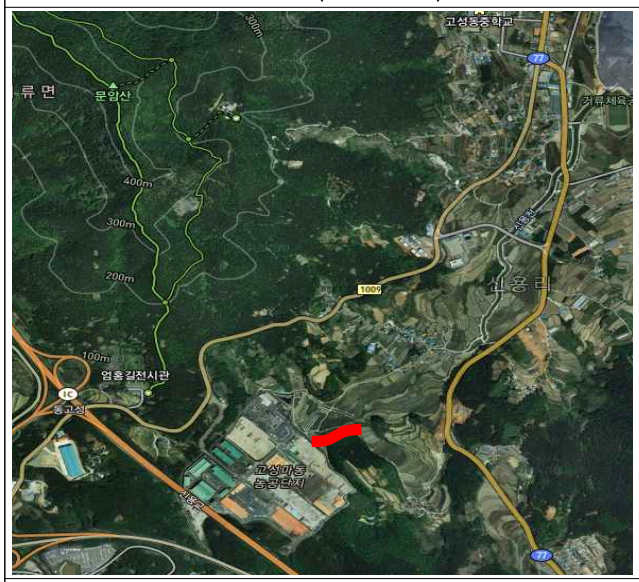	
위치도(신용천)	현장사진(신용천)

하천기성제 정비사업(자체)(계속)

부서·담당	건설과 하천관리담당	담 당	김동원(행정 2762)
정책사업	복구지원 및 하천정비	통 계 목	시설비(401-01)
단위사업	하천정비사업	지출구분	□ 의무 ■ 재량
세부사업	하천기성제 정비	예 산 안	324페이지

□ 추진근거

○ 하천법 제3조(국가 등의 책무) 및 소하천정비법 제6조 내지 제8조

□ 사업개요

○ 사업목적: 하천 내 제방 정비 및 하상 퇴적토 제거로 하천 통수능력 향상

○ 위 치: 고성읍 고성천 외 21개소

○ 사업기간: 2023. 1. ~ 2023. 12.

○ 사 업 량: 하천 기성제 정비 22개소

○ 총사업비: 455,000천원(공사비 455,000) ※ 재원비율(군비 100%)

○ 투자계획 (단위: 천원)

구 분 \ 연차별		총사업비(계)	2021까지	2022	2023			2023이후
					소계	기정예산	제2회추경	
사 업 량		하천기성제 정비 22개소			하천기성제 정비 22개소	하천기성제 정비 16개소	하천기성제 정비 6개소	
재원	계	**455,000**			455,000	325,000	130,000	
	국 비							
	도 비							
	군 비	**455,000**			455,000	325,000	130,000	
	기 타							

○ '23년 예산: 455,000천원(군비 455,000)

- 증 액: 130,000천원(기정 325,000천원 → 경정 455,000천원)

구 분	산출근거	금액(천원)	비 고
공사비	하천기성제정비사업 6개소	130,000	경정

□ 사전절차 이행여부

중기재정계획	투자심사	공유재산 관리계획	정수물품 취 득	부지확보 여부(비율)	기 간 제 채용심의	민간위탁 동 의	기타 미이행 행정절차
비대상	비대상	비대상	비대상	비대상	비대상	비대상	비대상

□ 추진상황 및 향후계획

○ 2023. 7.: 제2회 추경예산 확정 및 읍면 재배정 예정

○ 2023. 9.: 공사 착공 예정

○ 2023. 9. ~ 12.: 사업 완료

□ 예산요구 사유

○ 하천 내 제방 정비 및 하상 퇴적토 제거로 하천 통수단면 확보하여 재해사전예방

□ 세부사업 내역

사 업 명		위치		사업비 (천원)	사업개요	비고
		읍면	리			
구분	6건			130,000		
1	학림천 기성제정비사업	하일	학림	20,000	하상정리 L=2,000m, B=15m	
2	봉현천 성제정비사업	하이	봉현	30,000	하상정리 L=1,000m, B=20m	
3	서정골소하천외1 성제정비사업	상리	부포	20,000	하상정리 L=2,000m, B=10m	
4	영오천 기성제정비사업	개천	예성	20,000	하상정리 L=2,000m, B=15m	
5	구만천 기성제정비사업	회화	배둔	20,000	하상정리 L=2,000m, B=15m	
6	외곡천 성제정비사업	동해	외곡	20,000	하상정리 L=1,500m, B=20m	

□ 사진대장

<학림천>

<봉현천>

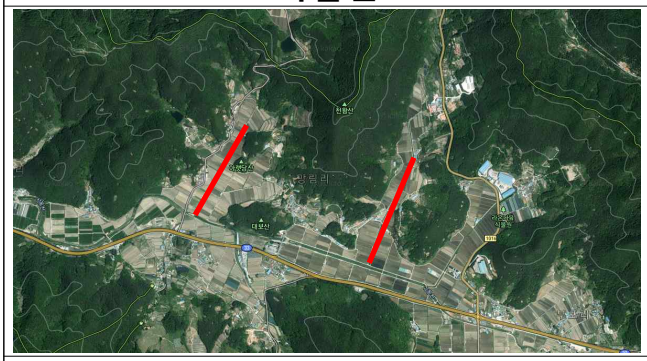

<서정골소하천외 1>

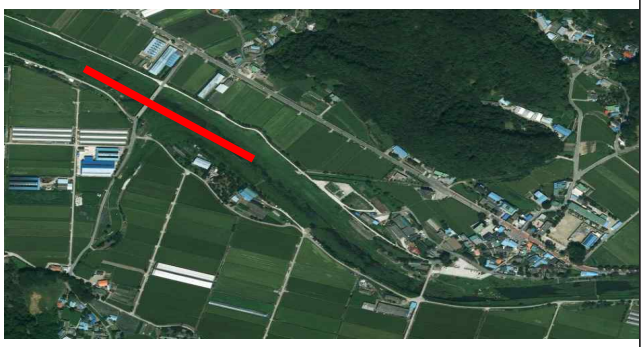

<영오천>

<구만천>

<외곡천>

하천유지관리사업(자체) (계속)

부서·담당	건설과 하천관리담당	담 당	김동원(행정 2762)
정책사업	복구지원 및 하천정비	통 계 목	시설비(401-01)
단위사업	하천정비사업	지출구분	□ 의무 ■ 재량
세부사업	하천유지관리(자체)	예 산 안	325페이지

□ 추진근거

○ 하천법 제3조(국가 등의 책무)

□ 사업개요

○ 사업목적: 하천 제방 노후화 및 미정비 구간 하천정비 및 준설로 재해 사전 예방 및 사유재산 보호로 주민생활 불편 해소

○ 위 치: 고성읍 월평천 외 23개소(세부사업 내역 참조)

○ 사업기간: 2023. 1. ~ 2023. 12.

○ 사 업 량: 하천정비 및 준설 24개소

○ 총사업비: 915,000천원(공사비 915,000) ※ 재원비율(군비 100%)

○ 투자계획 (단위: 천원)

구 분 \ 연차별		총사업비(계)	2021까지	2022	2023			2023이후
					소계	기정예산	제2회추경	
사 업 량		하천유지관리 24개소			하천유지관리 24개소	하천유지관리 23개소	하천유지관리 1개소	
재원	계	**915,000**			915,000	885,000	30,000	
	국 비							
	도 비							
	군 비	**915,000**			915,000	885,000	30,000	
	기 타							

○ '23년 예산: 915,000천원(군비 915,000)

- 증 액: 30,000천원(기정 885,000천원 → 경정 915,000천원)

구 분	산출근거	금액(천원)	비 고
공사비	배둔천 유지관리사업	30,000	경정

□ 사전절차 이행여부

중기재정계획	투자심사	공유재산 관리계획	정수물품 취 득	부지확보 여부(비율)	기 간 제 채용심의	민간위탁 통 의	기타 미이행 행정절차
비대상	비대상	비대상	비대상	비대상	비대상	비대상	비대상

□ 예산요구 사유

○ 경상남도에서 시행중인 배둔천 하천재해예방사업과 관련하여 사업구간내 지장목 정비가 필요함에 따라 사업완료 구간내 여유부지로 이설 필요

□ 세부사업 내역

사 업 명		위치		사업비 (천원)	사업개요	비고
		읍면	리			
구분	1건			30,000		
1	배둔천 유지관리사업	회화	배둔	30,000	지장목정비 및 이설 171주	

□ 사진대장

<배둔천>	<현장사진>

소하천유지관리(자체) (계속)

부서·담당	건설과 하천관리담당	담 당	김동원(행정 2762)
정책사업	복구지원 및 하천정비	통 계 목	시설비(401-01)
단위사업	하천정비사업	지출구분	□ 의무 ■ 재량
세부사업	소하천유지관리	예 산 안	325페이지

□ 추진근거

○ 소하천정비법 제6조 내지 제8조

□ 사업개요

○ 사업목적: 소하천 제방 노후화 및 미정비 구간의 하상정비로 재해 사전예방

○ 위 치: 고성읍 거운소하천 외 45개소(세부사업 내역 참조)

○ 사업기간: 2023. 1. ~ 2023. 12.

○ 사 업 량: 소하천유지관리 46개소 L=5,820m

○ 총사업비: 2,845,000천원(공사비 2,845,000) ※ 재원비율(군비 100%)

○ 투자계획 (단위: 천원)

구 분 \ 연차별		총사업비(계)	2021까지	2022	2023			2023이후
					소계	기정예산	제2회추경	
사 업 량		소하천유지관리 46개소			소하천유지관리 46개소	소하천유지관리 40개소	소하천유지관리 6개소	
재원	계	**2,845,000**			2,845,000	2,530,000	315,000	
	국 비							
	도 비							
	군 비	**2,845,000**			2,845,000	2,530,000	315,000	
	기 타							

○ '23년 예산: 2,845,000천원(군비 2,845,000)

- 증 액: 315,000천원(기정 2,530,000천원 → 경정 2,845,000천원)

구 분	산출근거	금액(천원)	비 고
계		315,000	경정
시설비	조동소하천 유지관리	35,000	
	연지소하천 유지관리	20,000	
	매촌소하천 유지관리	40,000	
	양기소하천 유지관리	30,000	
	월곡소하천 유지관리	150,000	
	평부소하천 유지관리	40,000	

□ 사전절차 이행여부

중기재정계획	투자심사	공유재산 관리계획	정수물품 취 득	부지확보 여부(비율)	기 간 제 채용심의	민간위탁 동 의	기타 미이행 행정절차
비대상	비대상	비대상	비대상	비대상	비대상	비대상	비대상

□ 추진상황 및 향후계획

○ 2023. 7.: 제2회 추경예산 확정 및 읍면 재배정 예정

○ 2023. 9.: 공사 착공 예정

○ 2023. 9. ~ 12.: 사업 완료

□ 예산요구 사유

○ 우수에 의한 소하천 제방 노후화, 미정비 구간의 유지관리, 하상정비로 재해 사전 예방하여 주민들의 재산과 생명보호

□ 세부사업 내역

사 업 명		위치		사업비 (천원)	사업개요	비고
		읍면	리			
구분	6건			315,000		
1	조동소하천 유지관리사업	상리	척번정	35,000	소하천 정비 L=80m, H=2.0m	
2	연지소하천 유지관리사업	대가	연지	20,000	소하천 정비 L=40m, H=2.5m	
3	매촌소하천 유지관리사업	영현	신분	40,000	소하천정비 L=70m, H=2.0m	
4	양기소하천 유지관리사업	영오	양산	30,000	소하천정비 L=50m, H=2.0m	
5	월곡소하천 유지관리사업	개천	월곡	150,000	소하천정비 L=200m, H=3.0m	
6	평부소하천 유지관리사업	마암	삼락	40,000	소하천정비 L=20m, 보도교1식	

영천강 하천재해예방사업 이주단지조성사업(자체)(계속)

부서·담당	건설과 하천관리담당	담 당	김동원(행정 2762)
정책사업	복구지원 및 하천정비	통 계 목	시설비(401-01)
단위사업	하천정비사업	지출구분	□ 의무 ■ 재량
세부사업	이주단지조성	예 산 안	325페이지

□ 추진근거

○ 하천법 제3조(국가 등의 책무)

□ 사업개요

○ 사업목적: 경상남도에서 추진 중인 영천강 하천재해예방사업에 따른 편입토지(주택)에 대하여 이주단지를 조성하여 인구감소 예방

○ 위 치: 고성군 영현면 봉림리 12-1번지 일원

○ 사업기간: 2022. 1. ~ 2025. 12.

○ 사 업 량: 이주단지 조성 A=11,125㎡(14가구)

○ 총사업비: 1,700,000천원(설계비 150,000 보상비 500,000 공사비 1,050,000)

※ 재원비율(군비 100%)

○ 투자계획 (단위: 천원)

구 분 \ 연차별		총사업비(계)	2021까지	2022	2023 소계	2023 기정예산	2023 제2회추경	2023이후
사 업 량		실시설계용역, 이주단지조성		실시설계용역	보상1식	보상1식	보상1식	이주단지 조성
재원	계	**1,700,000**		150,000	500,000	400,000	100,000	1,050,000
	국 비							
	도 비							
	군 비	**1,700,000**		150,000	500,000	400,000	100,000	1,050,000
	기 타							

○ '23년 예산: 500,000천원(군비 500,000)

- 증 액: 100,000천원(기정 400,000천원 → 경정 500,000천원)

구 분	산출근거	금액(천원)	비 고
보상비	편입토지 보상 1식	100,000	경정

□ 사전절차 이행여부

중기재정계획	투자심사	공유재산 관리계획	정수물품 취 득	부지확보 여부(비율)	기 간 제 채용심의	민간위탁 동 의	기타 미이행 행정절차
비대상	비대상	비대상	비대상	비대상	비대상	비대상	비대상

□ 추진상황 및 향후계획

○ 2021. 3.: 영천강(고성지구) 하천재해예방사업 주민설명회 개최(경상남도)
○ 2022. 8.: 이주단지 대지조성사업 실시설계용역 시행
○ 2022. 11.: 영천강(고성지구) 하천재해예방사업 보상 위탁(경상남도, 경남개발공사)
○ 2023. 5.: 이주단지조성사업 감정평가 시행(고성군)
○ 2023. 6.: 이주단지조성사업 보상협의(고성군)
○ 2023. 8.: 영천강(고성지구) 하천재해예방사업 사업착수(경상남도)
○ 2024. 1.: 이주단지조성사업 사업착수(고성군)
○ 2025. 12.: 이주단지조성사업 준공예정

□ 예산요구 사유

○ 경상남도에서 추진 중인 고성지구 하천재해예방사업에 따른 이주단지를 계획 중이며, 23년 5월 감정평가 시행한 결과, 편입토지 보상비 부족분 추가반영 건의

□ 사진대장

<영천강>

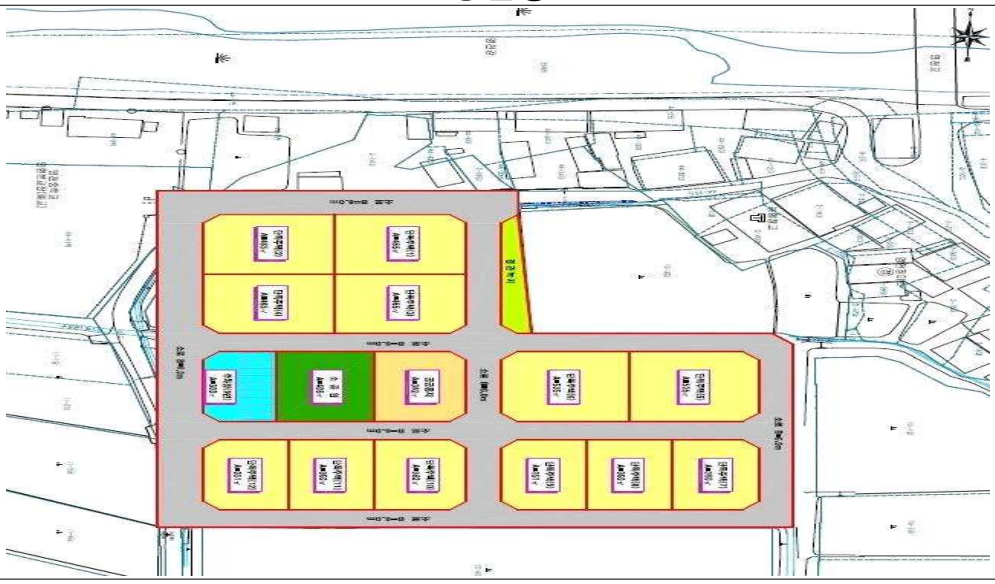

<이주단지조성 계획(안)>

건 축 개 발 과

목　　차

【건축개발과】

○ 공동주택관리 지원사업(자체)(계속) ····· 487
○ 신혼부부 주거자금 대출이자 지원(자체)(계속) ····· 488

공동주택관리 지원사업(자체) (계속)

부서·담당	건축개발과 공동주택담당	담 당	강도영(행정 2272)
정책사업	주택 건설 및 운영	통 계 목	민간자본사업보조(402-01)
단위사업	주거환경개선	지출구분	□ 의무 ■ 재량
세부사업	공동주택관리지원(자체)	예 산 안	330페이지

□ 추진근거

○ 「공동주택관리법」 제85조 및 「고성군 공동주택관리 지원 조례」

□ 사업개요

○ 사업목적: 공동주택 단지 내 공용시설의 관리 비용 지원으로 주거환경개선

○ 사업기간: 2023. 1. ~ 2023. 12. ※ 최초시행연도: 2010년

○ 사업내용

- 단지 내 공용시설물 유지보수 비용 지원
- 재난위험시설물의 정밀안전진단 및 보수 지원
- 그 밖에 입주민의 해로움을 방지하기 위하여 군수가 필요하다고 인정하는 공공시설 관리 지원

○ '23년 예산: 125,000천원(군비 125,000) ※ 재원비율(군비 100%)

- 증 액: 50,000천원(기정 75,000천원 → 경정 125,000천원)

구 분	산출근거	금액(천원)	비 고
보조금 지원	15,000천원 x 5개소	75,000	기정
보조금 지원	12,500천원 x 10개소	125,000	경정

□ 보조단체(수혜대상)

법인(단체)명	대표자	사업자등록번호	소 재 지	비 고 (수혜대상)
사용승인 후 10년 경과된 공동주택			관내 공동주택	

□ 최근 3년간 집행(지원)내역

(단위: 천원)

연도별	편 성 액					정산액	사용내역	비 고
	계	국비	도비	군비	자부담			
2022년	146,846			86,160	56,846	143,006	백산월드 103동 외 5개소 옥상방수 및 내·외벽 도색공사 등	
2021년	129,870			48,534	54,870	103,404	영생타워 외 4개소 옥상출입문 자동개폐장치 설치 공사 및 용산빌라 외 3개소 옥상방수 등	
2020년	94,350			60,000	34,350	94,350	송학아파트 외 5개소 옥상방수 공사 등	

□ 예산요구 사유

○ 공동주택 우수관 노후, 외부 도장 박리, 단지 내 도로 비 평탄화 및 주차장 노후로 인해 사업 수요 증가로 인한 예산 확보 필요

신혼부부 주거자금 대출이자 지원(자체) (계속)

부서·담당	건축개발과 공동주택담당	담 당	강도영(행정 2272)
정책사업	서민주거안정	통 계 목	사회보장적수혜금(301-03)
단위사업	주거급여 지원	지출구분	□ 의무 ■ 재량
세부사업	신혼부부 주거자금 대출이자 지원	예 산 안	330페이지

□ 추진근거

○ 「주거기본법」제3조 제8항 및 「고성군 신혼부부 주거자금 대출이자 지원 조례」

□ 사업개요

○ 사업목적: 신혼부부 가정에 주거비용(대출이자) 지원을 통해 주거안정 도모

○ 사업기간: 2023. 1. ~ 12. ※ 최초시행연도: 2020년 10월

○ 사업내용

- 지원대상: 고성군에 거주 목적으로 금융권에서 주거자금 대출받은 신혼부부 (혼인신고일 ~ 신청일 기준 5년 이내의 부부)
- 지원금액: 대출잔액의 3% 이내에서 연 최대 3,000천원
- 지원기간: 최초 선정 시점부터 최대 5년 이내 지원

○ '23년 예산: 110,000천원(군비 110,000) ※ 재원비율(군비 100%)

- 증 액: 60,000천원(기정 50,000천원 → 경정 110,000천원)

구 분	산출근거	금액(천원)	비 고
대출이자 지원	1,000천원(상반기) × 50가구	50,000천원	기정
대출이자 지원	2,000천원(상·하반기) × 55가구	110,000천원	경정

□ 보조단체(수혜대상)

법인(단체)명	대표자	사업자등록번호	소 재 지	비 고 (수혜대상)
신혼부부			고성관내	

□ 최근 3년간 집행(지원)내역

(단위: 천원)

연도별	편 성 액					정산액	사용내역	비 고
	계	국비	도비	군비	자부담			
2022년	85,000			85,000		76,983	45가구 지급	
2021년	70,000			70,000		57,057	36가구 지급	
2020년	12,500			12,500		9,753	22가구 지급	

□ 예산요구 사유

○ 하반기 신혼부부 주거자금 대출이자 지원금 확보 필요

농 촌 정 책 과

목 차

【농촌정책과】

○ 고성군 농업농촌 및 식품산업발전계획(자체)(신규) ····· 493
○ 농사용 전기요금 인상액 지원(보조)(신규) ····· 494
○ 기초생활인프라(농촌생활환경정비)(전환)(보조)(계속) ····· 495
○ 상리면 어울림문화센터 시설확충사업(자체)(신규) ····· 496
○ 취약지역 생활여건 개조사업(보조)(계속) ····· 498
○ 선도농업단체 육성 및 지원(자체)(계속) ····· 500
○ 선도농업인 해외선진지 연수 지원(자체)(신규) ····· 501
○ 맞춤형중소농기계지원(자체)(계속) ····· 502

고성군 농업농촌 및 식품산업발전계획(자체) (신규)

부서·담당	농촌정책과 농촌기획담당	담 당	손상정(행정 4112)
정책사업	활기찬 농업농촌 건설	통 계 목	연구용역비(207-01)
단위사업	농촌기획	지출구분	□ 의무 ■ 재량
세부사업	고성군 농업·농촌 및 식품산업발전계획	예 산 안	338페이지

□ 추진근거

○ 농업·농촌 및 식품산업 기본법 제14조 및 시행령 제8조

□ 사업개요

○ 사업목적: 고성군 지역농업의 특성과 잠재력, 주변여건 변화에 따른 영향 분석 등을 통한 중장기 농업·농촌발전의 기본방향과 비전 제시

○ 위 치: 고성군 일원

○ 사업기간: 2023. 8. ~ 12.

○ 사 업 량: 고성군 농업·농촌 및 식품산업발전계획 1식

○ '23년 예산: 22,000천원(군비 22,000)

- 증 액: 22,000천원(기정 0천원 → 경정 22,000천원)

구 분	산출근거	금액(천원)	비 고
연구용역비	고성군 농업·농촌 및 식품산업발전계획 1식	22,000	경정

□ 추진상황 및 향후계획

○ 2023. 7.: 추경예산 확보

○ 2023. 8.: 계약 및 용역 착수

○ 2023. 10 ~ 11.: 중간 및 최종 보고회

○ 2023. 12.: 용역 완료

□ 예산요구 사유

○ 농업의 지속가능한 발전과 농촌의 균형있는 개발·보전 및 식품산업을 포함한 농업 관련 산업의 육성을 위하여 예산 편성 요구

농사용 전기요금 인상액 지원(보조)(신규)

부서·담당	농촌정책과 농촌기획담당	담 당	손상정(행정 4112)
정책사업	활기찬 농업농촌 건설	통 계 목	사회보장적수혜금(301-03)
단위사업	농업인 복지 증진	지출구분	■ 의무 □ 재량
세부사업	농사용 전기요금 인상액 지원	예 산 안	338페이지

□ 추진근거

○ 농업농촌 및 식품산업 기본법 제4조
○ 경상남도 농어업농촌 지원에 관한 기본조례 제3조

□ 사업개요

○ 사업목적: 농사용 전기요금 대폭 인상으로 가중된 농가의 경영 부담 완화
○ 위 치: 고성군 관내
○ 사업기간: 2023. 5. ~ 2023. 12.
○ 사 업 량: 11,467명
○ 총사업비: 575,139천원(도비 172,542, 군비 402,597) ※ 재원비율(30:70)
○ 투자계획 (단위: 천원)

구 분 \ 연차별		총사업비(계)	2021까지	2022	2023			2023이후
					소계	기정예산	제2회추경	
사 업 량		11,467명			11,467명		11,467명	
재원	계	**575,139**			575,139		**575,139**	
	국 비							
	도 비	**172,542**			172,542		**172,542**	
	군 비	**402,597**			402,597		**402,597**	
	기 타							

○ '23년 예산: 575,139천원(도비 172,542, 군비 402,597)
- 증 액: 575,139천원(기정 0천원 → 경정 575,139천원)

구 분	산출근거	금액(천원)	비 고
전기요금 지원	51,661,406 kw/h × 11원 ≒ 575,139,000원	575,139	경정

□ 사전절차 이행여부: 해당없음

□ 추진상황 및 향후계획

○ 2023. 05. 농사용 전기요금 인상액 지원사업 시행통보(도 농업정책과)
○ 2023. 06. 사업 신청 접수
○ 2023. 06. 전기사용요금 실적 의뢰 및 확인(한전)
○ 2023. 07. 지급금액 산정 및 지급

□ 예산요구 사유

○ 전기요금 대폭 인상에 따른 농가 경영부담 완화 및 생산기반 안정화

기초생활인프라(농촌생활환경정비) (전환) (자체) (계속)

부서·담당	농촌정책과 농촌개발담당	담 당	민세규(행정 4142)
정책사업	농촌복지 및 지역활성화	통 계 목	시설비(401-01)
단위사업	일반농산어촌개발	지출구분	□ 의무 ■ 재량
세부사업	기초생활인프라(농촌생활환경정비)(전환)(전환사업)	예 산 안	339페이지

□ 추진근거

○ 농어촌정비법 제52조

□ 사업개요

○ 추진기간: 2023년

○ 위 치: 고성군 14개 읍/면

○ 사업규모: 주차장조성, 마을연결도로 등

○ 총사업비: 18,546,035천원(공사비 18,546,035) ※ 재원비율(군비100%)

○ 투자계획 (단위: 천원)

구 분 \ 연차별		총사업비 (계)	2021 까지	2022	2023			2023이후
					소계	기정예산	제2회추경	
사 업 량		생활환경정비	생활환경정비	생활환경정비 15개소	생활환경정비 15개소	생활환경정비 15개소	생활환경정비 15개소	생활환경정비 15개소
재원	계	**18,546,035**	10,185,000	2,677,000	3,201,035	2,674,000	527,035	2,483,000
	국 비	**3,944,000**	3,944,000					
	도 비	**507,000**	507,000					
	군 비	**14,095,035**	5,734,000	2,677,000	3,201,035	2,674,000	527,035	2,483,000
	기 타							

○ '23년 예산: 3,201,035천원(군비 3,201,305)

- 증 액: 527,035천원(기정 2,674,000천원 → 경정 3,201,035천원)

구 분	산출근거	금액(천원)	비 고
기초생활인프라사업	농촌생활환경정비 1식	527,035	

□ 사전절차 이행여부

중기재정계획	투자심사	공유재산 관리계획	정수물품 취 득	부지확보 여부(비율)	기 간 제 채용심의	민간위탁 동 의	기타 미이행 행정절차
'20 중기반영	해당없음	해당없음	해당없음	미확보	해당없음	해당없음	

□ 추진상황 및 향후계획

○ 보상협의 및 실시설계 : 2023. 1. ~ 4.

○ 사업시행 : 2023. 5.

○ 사업준공 : 2023. 12.

□ 예산요구 사유

○ 전환 보조금 증액에 따른 예산 편성 필요

상리면 어울림문화센터 시설확충사업(자체)(신규)

부서·담당	농촌정책과 농촌개발담당	담 당	민세규(행정 4142)
정책사업	농촌복지 및 지역활성화	통 계 목	시설비(401-01) 외 1
단위사업	일반농산어촌개발	지출구분	□ 의무 ■ 재량
세부사업	상리면 어울림문화센터 시설확충사업	예 산 안	340페이지

□ 추진근거

○ 「국가균형발전특별법」 제34조 및 「농어업인 삶의 질 향상 및 농어촌지역 개발촉진에 관한 특별법」 제38조

□ 사업개요

○ 사업목적: 농촌 공간의 체계적인 개발을 통해 농촌지역 어디서든 기초생활 서비스를 보장함으로써 주민 삶의 질 개선

○ 위 치: 고성군 상리면 척번정리 421-1번지 일원

○ 사업기간: 2023. 7. ~ 2023. 12.

○ 사 업 량: 캠핑장 야외 CCTV 설치 1식, 게이트볼장 급수시설 등 주민편익시설 확충 등

○ 총사업비: 50,000천원(공사비 40,000, 자산취득비 10,000) ※ 군비 100%

○ 투자계획 (단위: 천원)

구 분 \ 연차별		총사업비(계)	2021까지	2022	2023 소계	2023 기정예산	2023 제2회추경	2023이후
사 업 량		CCTV 설치 및 게이트볼장 급수시설등			CTV 설치 및 게이트볼장 급수시설등		CTV 설치 및 게이트볼장 급수시설등	
재원	계	**50,000**			50,000		50,000	
	국 비							
	도 비							
	군 비	**50,000**			50,000		50,000	
	기 타							

○ '23년 예산: 50,000천원(군비 50,000)

- 증 액: 50,000천원(기정 0천원 → 경정 50,000천원)

구 분	산출근거	금액(천원)	비 고
계		50,000	경정
시설비	CCTV 설치, 야간조명, 전기시설 급수시설 등	40,000	
자산취득비	냉장고, 냉난방기, 야외벤치, 의자, 대형선풍기, 신발장	10,000	

□ 사전절차 이행여부

중기재정계획	투자심사	공유재산 관리계획	정수물품 취 득	부지확보 여부(비율)	기 간 제 채용심의	민간위탁 동 의	기타 미이행 행정절차
해당 없음	해당 없음	해당 없음	취득완료 ('23.6.27.)	확보(100%)	해당 없음	해당 없음	

□ 추진상황 및 향후계획

○ 2023. 8.: 상리면 어울림문화센터 시설확충사업 재배정

○ 2023. 8.: 사업착수

○ 2023. 12.: 사업준공

□ 예산요구 사유

○ 상리면 어울림문화센터 활성화 및 주민편의 제공을 위해 예산 편성 요구

□ 사진대장

< 위치도 >

취약지역 생활여건 개조사업(보조)(계속)

부서·담당	농촌정책과 농촌개발담당	담 당	민세규(행정 4142)
정책사업	농촌복지 및 지역활성화	통 계 목	공기관등에대한자본적위탁사업비(403-02)
단위사업	지역행복생활권 협력사업	지출구분	■ 의무 □ 재량
세부사업	취약지역 생활여건개조사업(내갈마을)	예 산 안	340페이지

□ 추진근거

○ 국가균형발전특별법, 농어업인 삶의 질 향상 및 농어촌지역 개발촉진에 관한 특별법

□ 사업개요

○ 사업목적: 안전·위생·인프라 등 생활인프라 확충 및 주거환경개선, 주민역량 강화 지원 등으로 주민의 기본적인 생활수준 보장

○ 위 치: 고성군 대가면 갈천리 일원

○ 사업기간: 2023. 1. ~ 2026. 12.

○ 사 업 량: 생활위생안전인프라, 주택 정비, 휴먼케어 및 역량강화사업 등

○ 총사업비: 1,867,000천원(국비 1,307,000, 도비 168,000, 군비 392,000)

○ 투자계획 (단위: 천원)

구 분 \ 연차별		총사업비(계)	2021까지	2022	2023 소계	2023 기정예산	2023 제2회추경	2023이후
사 업 량		기본계획 1식			기본계획 1식		기본계획 1식	시행계획 및 사업착수
재원	계	1,867,000			187,000		187,000	1,680,000
	국 비	1,307,000			131,000		131,000	1,176,000
	도 비	168,000			17,000		17,000	151,000
	군 비	392,000			39,000		39,000	353,000
	기 타							

○ '23년 예산: 187,000천원(국비 131,000, 도비 17,000, 군비 39,000)

- 증 액: 187,000천원(기정 0천원 → 경정 187,000천원)

구 분	산출근거	금액(천원)	비 고
취약지역생활여건개조사업(내갈지구)	기본계획 1식	187,000	

□ 사전절차 이행여부

중기재정계획	투자심사	공유재산 관리계획	정수물품 취 득	부지확보 여부(비율)	기 간 제 채용심의	민간위탁 동 의	기타 미이행 행정절차
반영	해당없음	해당없음	해당없음	미확보	해당없음	해당없음	

□ 추진상황 및 향후계획

○ 공모 선정: 2022. 3.

□ 예산요구 사유

○ 2023년 취약지역생활여건 개조사업 공모선정에 따른 예산 확보 필요

□ 사진대장

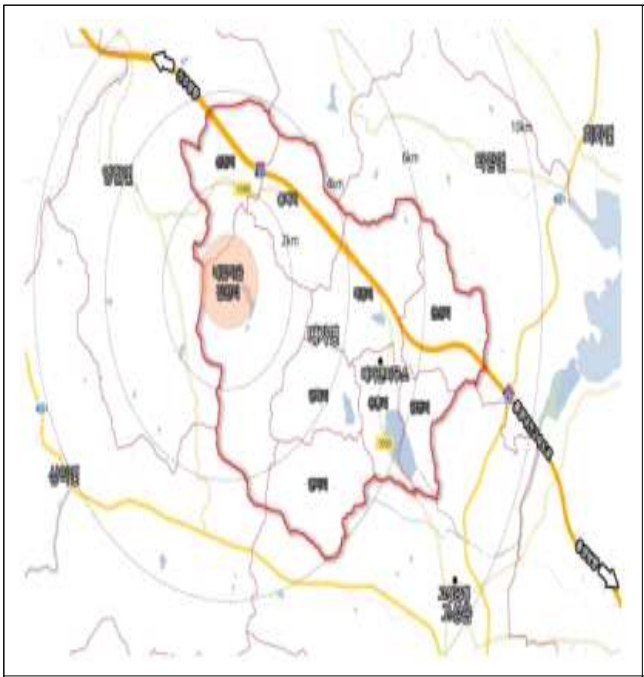	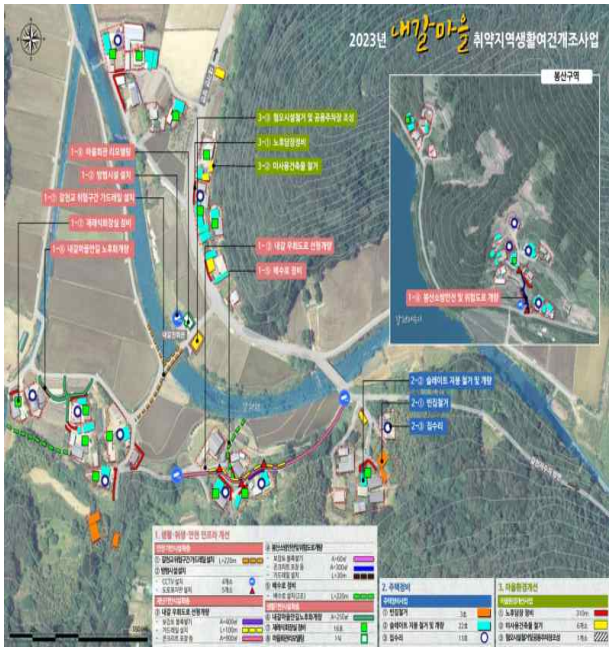
<위치도>	<조감도>

선도농업단체 육성 및 지원(자체) (계속)

부서·담당	농촌정책과 인력육성담당	담 당	김연숙(행정 4132)
정책사업	농가소득안정	통 계 목	행사실비지원금(301-11)
단위사업	농촌인력육성	지출구분	□ 의무 ■ 재량
세부사업	선도농업단체 육성 및 지원	예 산 안	341페이지

□ 추진근거

○ 농업·농촌 및 식품산업기본법 제11조(농업 및 식품사업 관련단체 육성)

□ 사업개요

○ 사업목적: 농업단체 활동 확대지원으로 농업단체간 교류 증진, 사기향상 농업 농촌의 지속가능한 발전 도모

○ 사업기간: 2023. 1. ~ 2023. 12. ※ 최초시행연도: 2007년

○ 사업내용

- 농업단체 활동 및 전국·도단위 대회 참가 경비 지원

○ '23년 예산: 15,000천원(군비 15,000) ※ 재원비율(군비 100%)

- 증 액: 5,000천원(기정 10,000천원 → 경정 15,000천원)

구 분	산출근거	금액(천원)	비 고
행사실비지원금	15,000,000원*1식	15,000	경정

□ 보조단체(수혜대상)

법인(단체)명	대표자	사업자등록번호	소 재 지	비 고 (수혜대상)
(사)한국후계농업경영인 고성군연합회 외	박성화	612-82-06818	고성군 고성읍 중앙로 134	(농민)

□ 최근 3년간 집행(지원)내역: 해당없음

□ 예산요구 사유

○ 포스트코로나 시기 농업단체의 활동 확대에 따른 사업비 추가 지원으로, 농업단체간 교류 증진, 사기향상으로 농업농촌 발전 유도

○ 농업인 단체 활동 증가에 따른 지원

선도농업인 해외선진지 연수 지원(자체) (신규)

부서·담당	농촌정책과 인력육성담당	담 당	김연숙(행정 4132)
정책사업	농가소득안정	통 계 목	민간경상사업보조(307-02)
단위사업	농촌인력육성	지출구분	□ 의무 ■ 재량
세부사업	선도농업인 해외선진지 연수 국외여비 지원	예 산 안	341페이지

□ 추진근거

○ 농업·농촌 및 식품산업기본법 제11조(농업 및 식품사업 관련단체 육성)

□ 사업개요

○ 사업목적: 해외 영농기술 습득 견학으로 대외 농업 경쟁력 제고 및 농업농촌의 지속가능한 발전 도모

○ 사업기간: 2023. 8 ~ 2023. 12. ※ 최초시행연도: 2016년

○ 사업내용: 해외선진지 견학(연수국 :일본)

○ '23년 예산: 20,000천원(군비 20,000) ※ 재원비율(군비 100%)

- 증 액: 20,000천원(기정 0천원 → 경정 20,000천원)

구 분	산출근거	금액(천원)	비 고
국외여비	666천원* 30여명	20,000	

□ 보조단체(수혜대상)

법인(단체)명	대표자	사업자등록번호	소 재 지	비 고 (수혜대상)
고성군 선도농업인				농민

□ 최근 3년간 집행(지원)내역: 해당없음

□ 예산요구 사유

○ 고성군 선도농업인 중심으로, 해외 선진지 견학을 통한 해외 영농기술 습득으로 대외 농업 경쟁력 제고 및 회원간 단합, 유대강화로 농업 농촌의 지속가능한 발전 도모

○ 코로나19로 인해 중단되었던 견학 시행

맞춤형중소농기계지원(보조) (계속)

부서·담당	농촌정책과 농기계지원담당	담 당	김상훈(행정 4232)
정책사업	농어업인 소득증대	통 계 목	민간자본사업보조(402-02) 외 1
단위사업	농업기계화구축	지출구분	■ 의무 □ 재량
세부사업	맞춤형중소농기계지원	예 산 안	795페이지

□ 추진근거

○ 농업기계화 촉진법 제4조 및 시행령 제3조

○ 경상남도농어업·농어촌지원에 관한 기본조례 제9조

□ 사업개요

○ 사업목적: 밭농업 기계화를 통한 노동력 부족 해소 및 생산의욕 고취

○ 추진기간: 2023. 1. ~ 2023. 12. ※ 최초시행연도: 2000년

○ 사업내용: 임대농기계 구입

- 지원대상: 농업경영체로 등록된 관내 농업인
- 지원기종: 농업기계 목록집에 수록된 1백만 원 이상 농업기계
- 지원기준: 정부지원 농업기계 목록집의 기종별 융자지원한도액 기준

○ '23년 예산: 718,330천원(도 215,500, 군 502,830) ※ 재원비율(15:35:50) 자부담 629,060 미포함

- 증 액: 116,660천원(기정 601,670천원 → 경정 718,330천원)

구 분	산출근거	금액(천원)	비 고
계		116,660	경정
민간자본사업보조	농기계지원 7종	96,060	
자산취득비	농기계구입	20,600	

□ 보조단체(수혜대상)

법인(단체)명	대표자	사업자등록번호	소 재 지	비 고 (수혜대상)
고성군 관내농업인 및 고성군				400명

□ 최근 3년간 집행(지원)내역

(단위: 천원)

연도별	편 성 액					정산액	사용내역	비고
	계	국고	도비	군비	자부담			
2022년	1,147,000		123,000	492,000	532,000	562,023	농기계지원 312대	-
2021년	928,000	-	139,200	324,800	464,000	927,178	농기계지원 303대	-
2020년	606,315	-	65,948	153,880	386,487	606,315	농기계지원 163대	-

□ 예산요구 사유

○ 2023년 맞춤형 농기계지원사업 도비 변경 교부에 따른 사업비(재원 비율) 증액

농 업 기 술 과

목　　차

【농업기술과】

○ 친환경농업 벼 재배단지 운송비 지원(자체)(신규) ····· 507
○ 저탄소 친환경농업 전략품목 생산단지조성(보조)(신규) ····· 508
○ 토양개량제 지원(보조)(계속) ····· 509
○ 임산부 친환경농산물 꾸러미 지원(보조)(신규) ····· 510
○ 쌀 생산·소비 다양화 단지 조성(자체)(신규) ····· 511
○ 벼 공동육묘장 설치 지원(보조)(계속) ····· 512
○ 벼 병해충 공동방제 농작업 대행료 지원(자체)(계속) ····· 513
○ 과수 동력운반기 보급(자체)(계속) ····· 514

친환경농업 벼 재배단지 운송비 지원(자체) (신규)

부서·담당	농업기술과 친환경농업담당	담 당	이광현(행정 4212)
정책사업	지속가능한 농업 육성	통 계 목	민간경상사업보조(307-02)
단위사업	친환경농업 육성	지출구분	□ 의무 ■ 재량
세부사업	친환경농업 벼 재배단지 조성	예 산 안	350페이지

□ 추진근거

○ 고성군 친환경농업 육성조례 제3조(친환경농업 육성지원)

- 고성군수는 친환경농업 육성을 위해 필요하다고 인정될 경우에는 예산의 범위에서 다음 각 호의 사업에 필요한 경비의 전부 또는 일부를 지원할 수 있다.

□ 사업개요

○ 사업목적: 친환경 벼 재배단지 운송비 지원으로 농가 수취가격 증대

○ 추진기간: 2023. 10. ~ 2023. 12. ※ 최초시행연도: 2018년

○ 사업내용: 친환경 벼 재배단지 생명환경쌀가공유통센터까지의 운송에 따른 운송비 지원

○ '23년 예산: 28,000천원(군비 28,000) ※ 재원비율(군비 50%), 자부담 28,000천원 미포함

- 증 액: 28,000천원(기정 0천원 → 경정 28,000천원)

구 분	산출근거	금액(천원)	비 고
친환경 벼 재배단지 운송비 지원	2,000톤 × 28,000원 × 50%	28,000	경정

□ 보조단체(수혜대상)

법인(단체)명	대표자	사업자등록번호	소 재 지	비 고 (수혜대상)
새고성농업협동조합			고성군 상리면	

□ 최근 3년간 집행(지원)내역

(단위: 천원)

연도별	편 성 액					정산액	사용내역	비 고
	계	국비	도비	군비	자부담			
2022년	64,800			32,400	32,400	25,251	운송비 지원	
2021년	60,000			30,000	30,000	29,000	운송비 지원	
2020년	64,000			32,000	32,000	22,600	운송비 지원	

□ 예산요구 사유

○ 수확후 건조비용 및 이송 비용 절약으로 농가소득 증대

○ 고령화 및 노동력 부족으로 인한 친환경 벼 재배단지 톤백 운송 애로

저탄소 친환경농업 전략품목 생산단지조성(보조)(신규)

부서·담당	농업기술과 친환경농업담당	담 당	이광현(행정 4212)
정책사업	지속가능한 농업 육성	통 계 목	민간자본사업보조(402-02)
단위사업	친환경농업 기반구축	지출구분	■ 의무 □ 재량
세부사업	저탄소 친환경농업 전략품목 생산단지조성	예 산 안	350페이지

□ 추진근거

○ 친환경농어업 육성 및 유기식품 등의 관리·지원에 관한 법률 제16조(친환경농수산물 등의 생산·유통·수출 지원)

○ 경상남도 친환경농업 육성조례 제7조(친환경농산물 생산 및 유통 지원)

□ 사업개요

○ 사업목적: 경남 지역특화형 저탄소 친환경농업 전략품목 육성을 통한 농가소득 향상

○ 사업기간: 2023. 8. ~ 2023. 12. ※ 최초시행연도: 2023년

○ 사업내용: 하우스(단동, 연동) 생산 시설비 지원

○ '23년 예산: 16,445천원(도비 7,590, 군비 8,855) ※ 재원비율(30:35) 자부담 8,855천원 미포함

- 증 액: 16,445천원(기정 0천원 → 경정 16,445천원)

구 분	산출근거	금액(천원)	비 고
저탄소 친환경농업 전략품목 생산단지 조성	25,300,000원 × 65%	16,445	경정

□ 보조단체(수혜대상)

법인(단체)명	대표자	사업자등록번호	소 재 지	비 고 (수혜대상)
도 친환경농산물 전략품목 생산 농업인			고성군 일원	3농가

□ 최근 3년간 집행(지원)내역

(단위: 천원)

연도별	편 성 액					정산액	사용내역	비 고
	계	국비	도비	군비	자부담			
2022년							해당없음	
2021년							해당없음	
2020년							해당없음	

□ 예산요구 사유

○ 친환경농산물 생산시설 개선을 통한 생산성 향상과 경영 안정지원

○ 도 전략품목 집중 육성하여 경쟁력 강화 및 친환경농업 확산 도모

토양개량제 지원(보조)(계속)

부서·담당	농업기술과 친환경농업담당	담 당	이광현(행정 4212)
정책사업	지속가능한 농업 육성	통 계 목	민간위탁사업비(402-03)
단위사업	친환경농업 기반구축	지출구분	■ 의무 □ 재량
세부사업	토양개량제 지원	예 산 안	350페이지

□ 추진근거

○ 농지법 제21조(토양의 개량·보전)

□ 사업개요

○ 사업목적: 유효규산 함량이 낮은 농경지 및 산성토양에 토양개량제를 공급함으로써 토양을 개량하고, 지력을 유지·보전하여 친환경농업 실천기반 조성

○ 사업기간: 2023. 1. ~ 2023. 12. ※ 최초시행연도: 2010년 이전

○ 사업내용: 토양개량제 및 공동살포 비용 전액 지원

- 규산질비료: 유효규산 함량이 157ppm미만인 규산 부족 논 및 화산회 토양의 밭
- 석회질·패화석비료: 산도(pH) 6.5미만의 산성 밭(과수원 등 포함) 및 중금속 오염농경지
- 공동살포: 토양개량제 적기 살포를 통한 토양개량 효과 증진

○ '23년 예산: 378,507천원(국비 236,735, 도비 70,886, 군비 70,886) ※ 재원비율(62:19:19)

- 증 액: 30,797천원(기정 347,710천원 → 경정 378,507천원)

구 분		포	금액(천원)	비 고
당초	규산질비료	66,500	188,860	2,840원/포
	석회질비료	1,000	3,150	3,150원/포
	패화석비료	30,000	77,700	2,590원/포
	공동살포	97,500	78,000	800원/포
변경	규산질비료	73,656	228,343	3,100원/포
	석회질비료	6,918	24,076	3,480원/포
	패화석비료	22,252	58,088	2,610원/포
	공동살포	85,000	68,000	800원/포

□ 보조단체(수혜대상)

법인(단체)명	대표자	사업자등록번호	소 재 지	비 고 (수혜대상)
관내 농업인(농업경영체 등록)			고성군 일원	

□ 최근 3년간 집행(지원)내역

(단위: 천원)

연도별	편 성 액					정산액	사용내역	비 고
	계	국비	도비	군비	자부담			
2022년	321,896	206,406	57,745	57,745		294,424	비료, 공동살포 비용 지원	
2021년	475,863	292,115	91,874	91,874		461,890	비료, 공동살포 비용 지원	
2020년	369,543	228,473		141,070		324,539	비료, 공동살포 비용 지원	

□ 예산요구 사유

○ 사업 2~3차 추가신청 및 선정으로 예산 추가배정요구

임산부 친환경농산물 꾸러미 지원(보조) (신규)

부서·담당	농업기술과 친환경농업담당	담 당	이광현(행정 4212)
정책사업	지속가능한 농업 육성	통 계 목	민간경상사업보조(307-02)
단위사업	품질인증 농산물 생산	지출구분	■ 의무 □ 재량
세부사업	임산부 친환경농산물 꾸러미 지원	예 산 안	351페이지

□ 추진근거

○ 친환경농어업 육성 및 유기식품 등의 관리·지원에 관한 법률 제3조제2항 (국가와지방자치단체의 책무)

- ② 지방자치단체는 관할구역의 지역적 특성을 고려하여 친환경농어업・유기식품등・무농약농산물・무농약원료가공식품 및 무항생제수산물등에 관한 육성정책을 세우고 적극적으로 추진하여야 한다

○ 경상남도 친환경농업 육성조례 제10조(소비 및 수출 촉진)

□ 사업개요

○ 사업목적: 인구감소에 따른 농촌지역 공동화 현상 개선 및 여성친화도시 활성화에 기여

○ 사업기간: 2023. 8. ~ 2023. 12. ※ 최초시행연도: 2021년

○ 사업내용: 임산부 1인당 친환경농산물 30만원 상당 꾸러미 지원

○ '23년 예산: 9,600천원(도비 2,400, 군비 7,200) ※ 재원비율(20:60) ,자부담 2,400천원 미포함

- 증 액: 9,600천원(기정 0천원 → 경정 9,600천원)

구 분	산출근거	금액(천원)	비 고
임산부 친환경농산물 꾸러미지원	300,000원 × 40명 × 80%	9,600	경정

□ 보조단체(수혜대상)

법인(단체)명	대표자	사업자등록번호	소 재 지	비 고 (수혜대상)
관내 임산부			고성군 일원	

□ 최근 3년간 집행(지원)내역

(단위: 천원)

연도별	편 성 액					정산액	사용내역	비 고
	계	국비	도비	군비	자부담			
2022년	9,600	3,840	768	3,072	1,920	26,400	친환경농산물 꾸러미 지원	이월포함
2021년	75,840	30,336	6,067	24,269	15,168	17,640	친환경농산물 꾸러미 지원	
2020년								

□ 예산요구 사유

○ 2023년 국비 시범사업 미추진으로, 경남도의 자체예산 확보를 통한 도비 신규사업 편성으로 친환경농산물 소비 촉진과 동시에 임산부에게 안전한 친환경농산물을 공급하고자 함

쌀 생산·소비 다양화 단지 조성(자체) (신규)

부서·담당	농업기술과 식량기술담당	담 당	이봉근(행정 4262)
정책사업	지속가능한 농업 육성	통 계 목	민간경상사업보조(307-02)
단위사업	식량작물 경쟁력 제고	지출구분	□ 의무 ■ 재량
세부사업	쌀 생산소비 다양화 단지 조성(자체)	예 산 안	351페이지

□ 추진근거

○ 고성군 농어업·농어촌 지원에 관한 기본조례 제9조, 제10조

- 이 조례에 의한 지원범위는 군내 농어업·농어촌 진흥을 위한 시책으로서 다음 각 호의 어느 하나에 해당하는 경우에 한하여 소요되는 사업비의 전부 또는 일부를 예산의 범위 안에서 보조 또는 융자의 방법으로 지원할 수 있다.
- 군수는 세계무역기구 및 자유무역 협정의 이행으로 인하여 피해를 입은 농어업인의 안정된 소득을 보장하고 생산비 부담을 덜어주기 위하여 다음 각 호의 사항에 대하여 보조 또는 융자의 방법으로 특별 지원할 수 있다

□ 사업개요

○ 사업목적: 웰빙시대를 맞이하여 건강에 좋고 소비자의 요구에 맞는 농산물 생산

○ 사업기간: 2023. 1. ~ 2023. 12. ※ 최초시행연도: 2022년

○ 사업내용: 종자대, 비료 논물수위조절기, 포장재 등 농자재 지원

○ '23년 예산: 122,640천원(군비 122,640), 자부담 52,560천원 미포함

- 증 액: 122,640천원(기정 0천원 → 경정 122,640천원)

구 분	산출근거	금액(천원)	비 고
농자재 지원	800,000원 × 219ha × 70%	122,640	경정

□ 보조단체(수혜대상)

법인(단체)명	대표자	사업자등록번호	소 재 지	비 고 (수혜대상)
쌀 생산,소비 다양화 단지			고성군 일원	

□ 최근 3년간 집행(지원)내역

(단위: 천원)

연도별	편 성 액					정산액	사용내역	비 고
	계	국비	도비	군비	자부담			
2022년	89,034			62,324	26,710	62,324	농자재 구입 지원	
2021년								
2020년								

□ 예산요구 사유

○ 도비 감액으로 인한 부족분 군비 편성

벼 공동육묘장 설치 지원(보조) (계속)

부서·담당	농업기술과 식량기술담당	담 당	이봉근(행정 4262)
정책사업	지속가능한 농업 육성	통 계 목	민간자본사업보조(402-02)
단위사업	식량작물 경쟁력 제고	지출구분	■ 의무 □ 재량
세부사업	벼 공동육묘장 설치 지원	예 산 안	351페이지

□ 추진근거

○ 경상남도 농어업·농어촌 지원에 관한 기본조례 제7조, 제8조

- 이 조례에 따른 지원범위는 도내 농어업 육성·발전 및 농어촌개발에 관한 종합적인 시책에 드는 사업비의 전부 또는 일부를 예산의 범위에서 지원할 수 있다.
- 도지사는 세계무역기구의 협정 발효 또는 자유무역협정의 이행으로 피해를 입은 농어업인의 안정된 소득을 보장하고 생산비 부담을 덜어주기 위하여 다음 각 호의 사업에 사업비를 보조하거나 융자할 수 있다.

□ 사업개요

○ 사업목적: 농촌 노동력 부족 해소 및 생산비 절감으로 농업인 소득 증대

○ 사업기간: 2023. 1. ~ 2023. 12. ※ 최초시행연도: 2019년

○ 사업내용: 육묘하우스 신축 및 생산보조시설 설치 등

○ '23년 예산: 300,000천원(도 60,000 군 240,000) ※ 재원비율(20:80), 자부담 300,000천원 미포함

- 증 액: 24,000천원(기정 276,000원 → 경정 300,000천원)

구 분	산출근거	금액(천원)	비 고
벼 공동육묘장 설치	48,000,000원 × 1개소 × 50%	24,000	경정

□ 보조단체(수혜대상)

법인(단체)명	대표자	사업자등록번호	소 재 지	비 고 (수혜대상)
농협			고성군 일원	

□ 최근 3년간 집행(지원)내역

(단위: 천원)

연도별	편 성 액					정산액	사용내역	비 고
	계	국비	도비	군비	자부담			
2022년							해당없음	
2021년							해당없음	
2020년							해당없음	

□ 예산요구 사유

○ 경상남도 친환경농업과-21814(2022. 12. 16.)호 관련 도비지원사업 매칭

벼 병해충 공동방제 농작업 대행료 지원(자체) (계속)

부서·담당	농업기술과 농업환경담당	담 당	남상회(행정 4242)
정책사업	지속가능한 농업 육성	통 계 목	민간경상사업보조(307-02)
단위사업	병해충 방제 지원	지출구분	□ 의무 ■ 재량
세부사업	벼 병해충 방제 지원(자체)	예 산 안	353페이지

□ 추진근거

○ 농업농촌 및 식품산업기본법, 식물방역법 제35조(공동방제) 및 제37조(비용부담)

- 시・도지사는 제31조에 따른 방제를 다음 각 호의 자 등과 공동으로 하는 것이 효율적이라고 인정하면 제32조 제2항에 따른 방제계획에 따라 관할 구역에서 공동 방제를 할 수 있다.
- 시・도지사가 제35조에 따라 공동 방제를 한 경우 그 비용은 「보조금 관리에 관한 법률」에 따른 기준보조율에 따라 부담한다.

□ 사업개요

○ 사업목적: 벼 병해충 적기방제 및 노동력 부족 해소

○ 사업기간: 2023. 1. ~ 2023. 12. ※ 최초시행연도: 2014년

○ 사업내용: 무인헬기, 드론, 광역방제기 이용 벼 병해충 방제 작업료 지원

○ '23년 예산: 790,000천원(군비 790,000) ※ 재원비율(군비 100%) ,자부담 87,777천원 미포함

- 증 액: 115,000천원(기정 675,000천원 → 경정 790,000천원)

구 분	산출근거	금액(천원)	비 고
농작업 대행료 지원	8,777ha × 100천원/ha × 90%	790,000	경정

□ 보조단체(수혜대상)

법인(단체)명	대표자	사업자등록번호	소 재 지	비 고 (수혜대상)
고성읍 송학단지 외 198개 단지	단지대표 199명			

□ 최근 3년간 집행(지원)내역

(단위: 천원)

연도별	편 성 액					정산액	사용내역	비 고
	계	국비	도비	군비	자부담			
2022년	516,800			465,120	51,680	465,120	벼 병해충 방제 대행료 지원	
2021년	539,597			465,120	74,477	426,089	벼 병해충 방제 대행료 지원	
2020년	521,388			465,120	56,268	465,120	벼 병해충 방제 대행료 지원	

□ 예산요구 사유

○ 경상남도 식량산업분야 도 자체사업 시행지침에 의거 매년 추진 및 부족분 자체 편성

○ 군민과의 소통 간담회 주민 건의사항(영오, 개천, 마암) 및 행정사무감사 지적사항으로 자부담 비율(20% → 10%) 축소 반영으로 예산 증액

과수 동력운반기 보급(자체) (계속)

부서·담당	농업기술과 과수화훼담당	담 당	이옥순(행정 4222)
정책사업	지속가능한 농업 육성	통 계 목	민간자본사업보조(402-01)
단위사업	과수 생산시설 지원	지출구분	□ 의무 ■ 재량
세부사업	과수 동력운반기 보급	예 산 안	353페이지

□ 추진근거

○ 고성군 농어업·농어촌 지원에 관한 기본조례 제8조, 제9조

- 이 조례에 의한 지원범위는 군내 농어업·농어촌 진흥을 위한 시책으로서 사업비의 전부 또는 일부를 예산의 범위 안에서 보조 또는 융자의 방법으로 지원할 수 있다.(군 자체시책으로서 군비를 지원하는 경우)
- 군수는 세계무역기구 및 자유무역 협정의 이행으로 인하여 피해를 입은 농어업인의 안정된 소득을 보장하고 생산비 부담을 덜어주기 위하여 다음 각 호의 사항에 대하여 보조 또는 융자의 방법으로 특별 지원 할 수 있다.

□ 사업개요

○ 사업목적: 생력기계화 장비 보급을 통한 노동생산성 향상 및 농가경영비 절감

○ 사업기간: 2023. 1. ~ 2023. 12. ※ 최초시행연도: 2016년

○ 사업내용: 4륜구동 승용형 및 궤도형 동력운반기 지원

○ '23년 예산: 50,000천원(군비 50,000) ※ 재원비율(군 100%) ,자부담 50,000천원 미포함

- 증 액: 30,000천원(기정 20,000천원 → 경정 50,000천원)

구 분	산출근거	금액(천원)	비 고
동력운반기 보급	- 20,000,000원/대 × 2대 × 50%	20,000	기정
동력운반기 보급	- 20,000,000원/대 × 5대 × 50%	50,000	경정

□ 보조대상(수혜대상)

법인(단체)명	대표자	사업자등록번호	소 재 지	비 고 (수혜대상)
과수 재배농가			고성군 일원	

□ 최근 3년간 집행(지원)내역

(단위: 천원)

연도별	편 성 액					정산액	사용내역	비 고
	계	국고	도비	군비	자부담			
2022년	40,000			20,000	20,000	40,000	동력운반기 지원	
2021년	60,000			30,000	30,000	60,000	동력운반기 지원	
2020년	100,000			50,000	50,000	100,000	동력운반기 지원	

□ 예산요구 사유

○ 산지 등 경사지에서 수확물 이동 시 어려움 해소 및 농업인 부상 방지

○ 동력운반기를 이용, 퇴비 및 수확물 이동 등 다목적 활용으로 노동력 절감

○ 2023년 사업신청농가 12개소로 농가 요구도 높음

축 산 과

목 차

【축산과】

○ 가축 재해보험 지원(자체)(신규) ····· 519
○ 축산분야 ICT 융복합 확산 사업(보조)(신규) ····· 520
○ 길고양이 중성화 사업(자체)(계속) ····· 521
○ 읍면지역 실외사육견 중성화수술 지원(자체)(신규) ····· 522
○ 동물보호센터 건립(자체)(계속) ····· 523
○ 방역취약농가 긴급 수매도태 비용 지원(보조)(계속) ····· 525
○ 거점소독시설 및 통제초소 운영(자체)(계속) ····· 526
○ 살처분 보상금(보조)(계속) ····· 527
○ 가축질병 방역차량 구입(보조)(신규) ····· 528
○ 꿀벌농가 방역 장비 지원(보조)(계속) ····· 529
○ 가금농가 야생조류 퇴치장비 지원(보조)(신규) ····· 530
○ 미생물 배양연구소 운영(자체)(계속) ····· 531
○ 한우개량사업(자체)(계속) ····· 532
○ 양봉산업 구조개선 사업(보조)(계속) ····· 533
○ 저능력 암소 도태장려금 지원(보조)(신규) ····· 534

가축 재해보험 지원(자체)(신규)

부서·담당	축산과 축산행정담당	담 당	서종화(행정 4312)
정책사업	축산업 경쟁력 강화	통 계 목	기타보상금(301-14)
단위사업	축산업 경영안정 지원	지출구분	□ 의무 ■ 재량
세부사업	가축재해 보험지원(자체)	예 산 안	358페이지

□ 추진근거

○ 「농어업재해보험법」 제7조, 제8조, 제19조, 제25조의2

□ 사업개요

○ 사업목적: 가축재해보험료 농가 자부담분 일부를 지방비로 보전하여 재해로 인한 가축 피해 발생시 축산농가 안정적인 경영유지 및 소득안정망 확충

○ 사업기간: 2023. 1. ~ 2023. 12. ※ 최초시행연도: 2023년

○ 사업내용

- 자연재해(풍수해·설해·지진), 화재, 질병 등으로 가축 피해 발생시 보험제도를 이용·지원함으로써 축산농가 경영안정 도모

○ '23년 예산: 28,000천원(군비 28,000) ※ 재원비율(군비 100) ,자부담 28,000천원 미포함

- 증 액: 28,000천원(기정 0천원 → 경정 28,000천원)

구 분	산출근거	금액(천원)	비 고
가축재해보험 지원	2,000,000원 × 14호	28,000	

※ 농가당 지방비 지원 한도액: 2,000천원

□ 보조단체(수혜대상)

법인(단체)명	대표자	사업자등록번호	소 재 지	비 고 (수혜대상)
가축재해보험 가입된 축산농가				

□ 최근 3년간 집행(지원)내역

(단위: 천원)

연도별	편 성 액					정산액	사용내역	비 고
	계	국비	도비	군비	자부담			
2022년							해당없음	
2021년							해당없음	
2020년							해당없음	

□ 예산요구 사유

○ 농가 인식 개선으로 가축재해보험 가입 농가 수 매년 증가 추세

- '20년(88호), '21년(111호), '22년(124호)

○ 2023년 가축재해보험 지원사업 보조사업비 조기 소진으로 자체사업 추가

축산분야 ICT 융복합 확산 사업(보조)(신규)

부서·담당	축산과 가축방역담당	담 당	제범환(행정 4322)
정책사업	축산업 경쟁력 강화	통 계 목	민간자본사업보조(402-02)
단위사업	축산업 경영안정 지원	지출구분	■ 의무 □ 재량
세부사업	축산분야 ICT 융복합 지원	예 산 안	358페이지

□ 추진근거

○ FTA 체결에 따른 농어업인 등의 지원에 관한 특별법 제5조(농어업등의 경쟁력 향상을 위한 지원)

□ 사업개요

○ 사업목적: 축산농가의 경쟁력 강화를 위한 ICT 융복합 장비지원

○ 사업기간: 2023. 7. ~ 2023. 12. ※ 최초시행연도: 2015년

○ 사업내용: 축산분야 정보통신 장비 구입 지원

○ '23년 예산: 361,514천원(국비 271,135, 도비 27,114, 군비 63,265)

※ 재원비율(30:3:7), 융자 361,514천원, 자부담 180,756천원 미포함

- 증 액: 361,514천원(기정 0천원 → 경정 361,514천원)

구 분	산출근거	금액(천원)	비 고
축산분야 정보 통신 장비 지원	903,784,000원 × 40%(6개소)	361,514	

□ 보조단체(수혜대상)

법인(단체)명	대표자	사업자등록번호	소 재 지	비 고 (수혜대상)
관내 축산농가(6개소)				

□ 최근 3년간 집행(지원)내역

(단위: 천원)

연도별	편 성 액					정산액	사용내역	비 고
	계	국비	도비	군비	자부담			
2022년	1,545,090	463,527			1,081,563	이월사업 추진중	ICT 융복합 장비	
2021년	993,840	298,152			695,688	409,450	ICT 융복합 장비	
2020년	2,029,366	608,810			1,420,556	1,755,343	ICT 융복합 장비	

□ 예산요구 사유

○ 경상남도 축산과-5511(2023. 4. 24.)호와 관련하여 국비 및 도비예산 교부결정(도→군)에 따른 추경예산 편성

길고양이 중성화 사업(자체) (계속)

부서·담당	축산과 축산행정담당	담 당	서종화(행정 4312)
정책사업	축산업 경쟁력 강화	통 계 목	기타보상금(301-14)
단위사업	동물 행복도시 조성	지출구분	□ 의무 ■ 재량
세부사업	길고양이 중성화 사업	예 산 안	359페이지

□ 추진근거

○ 「동물보호법」 제4조(국가·지방자치단체 및 국민의 책무)

○ 「고성군 동물보호에 관한 조례」 제11조(중성화사업 등) 및 제16조(예산지원)

□ 사업개요

○ 사업목적: 주택가 등에 자연적으로 번식하여 살아가는 길고양이의 중성화 수술비 지원을 통한 개체 수 조절

○ 사업기간: 2023. 1. ~ 2023. 12. ※ 최초시행연도: 2019년

○ 사업내용: 길고양이 중성화 수술비(200,000원/1마리) 지급

○ '23년 예산: 129,600천원(군비 129,600) ※ 재원비율(군비 100%)

- 증 액: 30,000천원(기정 99,600천원 → 경정 129,600천원)

구 분	산출근거	금액(천원)	비 고
길고양이 중성화 수술비	200,000원 × 150마리	30,000	경정

□ 보조단체(수혜대상)

법인(단체)명	대표자	사업자등록번호	소 재 지	비 고 (수혜대상)
중성화 수술 동물병원				

□ 최근 3년간 집행(지원)내역

(단위: 천원)

연도별	편 성 액					정산액	사용내역	비 고
	계	국비	도비	군비	자부담			
2022년	80,000			80,000		80,000	길고양이중성화수술(533두)	
2021년	60,000			60,000		60,000	길고양이중성화수술(400두)	
2020년	33,000			33,000		32,955	길고양이중성화수술(220두)	

□ 예산요구 사유

○ 길고양이 개체 수 증가에 따른 중성화수술 수요증가

○ 적극적인 중성화 수술을 통한 민원 사전 예방 등

읍면지역 실외사육견 중성화수술 지원(자체) (신규)

부서·담당	축산과 축산행정담당	담 당	서종화(행정 4312)
정책사업	축산업 경쟁력 강화	통 계 목	기타보상금(301-14)
단위사업	동물 행복도시 조성	지출구분	□ 의무 ■ 재량
세부사업	읍면지역 실외사육견 중성화수술 지원(자체)	예 산 안	359페이지

□ 추진근거

○ 「동물보호법」 제4조(국가·지방자치단체 및 국민의 책무)

○ 「고성군 동물보호에 관한 조례」 제11조(중성화사업 등) 및 제16조(예산지원)

□ 사업개요

○ 사업목적: 농촌지역 실외 사육되는 등록대상 동물(개)의 중성화수술 지원을 통한 유실·유기동물 발생 예방

○ 사업기간: 2023. 1. ~ 2023. 12.

○ 사업내용: 실외사육견 중성화 수술비 지원(암 400천원/마리 기준)

○ '23년 예산: 40,000천원(군비 40,000) ※ 재원비율(군비 100%)

- 증 액: 40,000천원(기정 0천원 → 경정 40,000천원)

구 분	산출근거	금액(천원)	비 고
실외사육견 중성화 수술비	400,000원 × 100마리	40,000	경정

□ 보조단체(수혜대상)

법인(단체)명	대표자	사업자등록번호	소 재 지	비 고 (수혜대상)
실외사육견 소유자				

□ 최근 3년간 집행(지원)내역

(단위: 천원)

연도별	편 성 액					정산액	사용내역	비 고
	계	국비	도비	군비	자부담			
2022년							해당없음	
2021년							해당없음	
2020년							해당없음	

□ 예산요구 사유

○ 유기·유실 동물의 무분별한 확산 방지를 위해 실외사육견 중성화수술 적극 추진

동물보호센터 건립(자체)(계속)

부서·담당	축산과 축산행정담당	담 당	서종화(행정 4312)
정책사업	축산업 경쟁력 강화	통 계 목	시설비(401-01)
단위사업	동물 행복도시 조성	지출구분	□ 의무 ■ 재량
세부사업	동물보호센터 건립	예 산 안	359페이지

□ 추진근거

○ 「동물보호법」 제35조(동물보호센터의 설치 등)

□ 사업개요

○ 사업목적: 유실·유기동물에 대한 사회적 눈높이에 맞는 동물보호 환경 조성과 임시 보호시설의 소음, 환기, 냉·난방 등 열악한 환경 개선

○ 위 치: 고성군 고성읍 송학리 1-1(상하수도사업소 내)

○ 사업기간: 2022. ~ 2024.(3년)

○ 사 업 량: 동물보호센터(650㎡) 신축

- 보호실 및 격리실, 묘실, 진료실, 미용실, 교육장, 사무실 등

○ 총사업비: 2,582,000천원(설계용역 등 121,000, 감리비 56,000, 건축비 2,405,000)

○ 투자계획 (단위: 천원)

구 분 \ 연차별		총사업비(계)	2021까지	2022	2023			2023이후
					소계	기정예산	제2회추경	
사 업 량		동물보호센터 건립		행정절차 이행	건축기획 및 설계용역 등	건축기획	설계용역 등	건축비 및 감리비
재원	계	2,582,000			121,000	6,000	115,000	2,461,000
	국 비	600,000						600,000
	도 비	400,000						400,000
	군 비	1,582,000			121,000	6,000	115,000	1,461,000
	기 타							

○ '23년 예산: 121,000천원(군비 121,000)

- 증 액: 115,000천원(기정 6,000천원 → 경정 121,000천원)

구 분	산출근거	금액(천원)	비 고
용역비 등	- 건축기획 용역	6,000	기정
	(당초) 건축기획 용역 6,000천원 (추경) 간이공모 보상금 5,000천원, 설계용역 90,000천원, 지반조사 20,000천원	121,000	경정

□ 사전절차 이행여부

중기재정계획	투자심사	공유재산 관리계획	정수물품 취 득	부지확보 여부(비율)	기 간 제 채용심의	민간위탁 동 의	기타 미이행 행정절차
반영완료 ('22. 11.)	심사완료 ('21. 8.)	승인 완료 ('22. 12.)	-	확보 (100%)	-	-	-

□ 추진상황 및 향후계획

○ 2022. 10. 동물보호센터 건립 계획(위치변경), 주민설명회 개최('22.10.25.)

○ 2022. 12. 공유재산 관리계획 의회 승인(12. 9.)

○ 2023. 2. ~ 6. 건축기획 용역(5월 완료) 및 공공건축 심의(6월)

○ 2023. 7 ~ 12. 설계 간이공모(7~8월), 설계용역(9~12월)

○ 2024. 1. ~ 9. 공사 계약심사 및 시공업체 선정(1~2월), 착공 및 준공(3~9월)

□ 예산요구 사유

○ 유실·유기동물에 대한 사회적 눈높이에 맞는 동물보호 환경 조성과 임시 보호 시설의 소음, 환기 등 열악한 환경 개선

○ 동물보호법상 군수는 유실·유기동물에 대하여 치료, 보호에 필요한 조치를 하도록 규정되어 있으며, 원활한 유기동물 보호 및 관리를 위해 동물보호센터 신축 필요

□ 사진대장

<위 치 도>

방역취약농가 긴급 수매도태 비용 지원(보조) (계속)

부서·담당	축산과 가축방역담당	담 당	제범환(행정 4322)
정책사업	축산업 경쟁력 강화	통 계 목	기타보상금(301-14)
단위사업	가축전염병 예방	지출구분	■ 의무 □ 재량
세부사업	방역취약농가 긴급 수매도태 비용 지원	예 산 안	360페이지

□ 추진근거

○ 「가축전염병 예방법」 제3조(국가와 지방자치단체의 책무) 및 제50조(비용의 지원 등)

□ 사업개요

○ 사업목적: 소규모 방역취약농가의 악성 가축전염병 유입과 전파를 차단하기 위한 신속한 도태·수매로 방역의 효율성 제고

○ 사업기간: 2023. 1. ~ 12. ※ 최초시행연도: 2020년

○ 사업내용: 악성 전염병의 발생 및 유입 차단을 위한 긴급 수매·도태 비용 지원

○ '23년 예산: 3,300천원(도비 660, 군비 2,640) ※ 재원비율(20:80)

- 증 액: 1,700천원(기정 1,600천원 → 경정 3,300천원)

구 분	산출근거	금액(천원)	비 고
긴급수매도태	20,000원 × 70수	1,700	경정

□ 보조단체(수혜대상)

법인(단체)명	대표자	사업자등록번호	소 재 지	비 고 (수혜대상)
소규모 방역취약 농가 (닭 500수 미만)				

□ 최근 3년간 집행(지원)내역

(단위: 천원)

연도별	편 성 액					정산액	사용내역	비 고
	계	국고	도비	군비	자부담			
2023년	1,600		320	1,280		1,600	긴급 수매·도태	
2022년	1,600		320	1,280			긴급 수매·도태	
2021년	6,000		1,200	4,800		6,000	긴급 수매·도태	

□ 예산요구 사유

○ 기 교부된 도비 전액 소진 및 도비 추가 교부로 인한 증액

거점소독시설 및 통제초소 운영(자체)(계속)

부서·담당	축산과 가축방역담당	담 당	제범환(행정 4322)
정책사업	축산업 경쟁력 강화	통 계 목	기간제근로자등보수(101-04)
단위사업	가축전염병 예방	지출구분	□ 의무 ■ 재량
세부사업	거점소독시설 및 통제초소 운영	예 산 안	360페이지

□ 추진근거

○ 「가축전염병 예방법」 제3조(국가와 지방자치단체의 책무)

□ 사업개요

○ 사업목적: 거점소독시설 및 통제초소를 운영함으로써 질병 확산 방지

○ 사업기간: 2023. 6. ~ 2023. 12. ※ 최초시행연도: 2020년

○ 사업내용: 거점소독시설 및 통제초소 운영 및 근무자 인건비 지급

○ '23년 예산: 96,225천원(군비 96,225) ※ 재원비율(군비 100%)

- 증 액: 48,297천원(기정 47,928천원 → 경정 96,225천원)

구 분	산출근거	금액(천원)	비 고
기본급	84,303원*65일*5명	27,399	기정
	84,618원*135일*5명	57,118	경정
주차수당	84,303원*20일*5명	8,431	기정
	84,618월*25일*5명	10,578	경정
공휴일수당	42,150원*30일*4명	5,058	기정
	126,927원*30일*4명	15,232	경정
야간수당	5,269원*8시간*65일*1명	2,740	기정
	5,228원*8시간*135일*1명	5,647	경정
4대보험료	1,075,000원*4월	4,300	기정
	1,530,000원*5월	7,650	경정

□ 보조단체(수혜대상)

법인(단체)명	대표자	사업자등록번호	소 재 지	비 고 (수혜대상)
거점소독시설 및 통제초소 기간제근로자 5명				

□ 최근 3년간 집행(지원)내역

(단위: 천원)

연도별	편 성 액					정산액	사용내역	비 고
	계	국비	도비	군비	자부담			
2022년	86,844			86,844		72,743	기간제근로자 임금	
2021년	50,128			50,128		49,460	기간제근로자 임금	
2020년	106,821			106,821		106,820	기간제근로자 임금	예비비포함

□ 예산요구 사유

○ 거점소독시설 및 통제초소 기간제 근로자 임금에 대한 부족한 예산 확보

살처분 보상금(보조) (계속)

부서·담당	축산과 가축방역담당	담 당	제범환(행정 4322)
정책사업	축산업 경쟁력 강화	통 계 목	기타보상금(301-14)
단위사업	가축전염병 예방	지출구분	■ 의무 □ 재량
세부사업	살처분 보상금	예 산 안	360페이지

□ 추진근거

○ 「가축전염병 예방법」 제48조(보상금 등)

□ 사업개요

○ 사업목적: 살처분 명령을 받은 축산농가에 보상금 지급으로 생계 안정

○ 사업기간: 2023. 1. ~ 12. ※ 최초시행연도: 2012년

○ 사업내용

- 가축전염병에 감염되었거나 의심증상이 있는 가축은 살처분 명령
- 살처분 명령을 받은 축산농가에 보상금 지급

○ '23년 예산: 470,000천원(국비 376,000 도비 47,000 군비 47,000)※ 재원비율(80:10:10)

- 증 액: 301,500천원(기정 168,500천원 → 경정 470,000천원)

구 분	산출근거	금액(천원)	비 고
살처분보상금	3,500,000원 × 134두	470,000	

□ 보조단체(수혜대상)

법인(단체)명	대표자	사업자등록번호	소 재 지	비 고 (수혜대상)
가축 사육농가				

□ 최근 3년간 집행(지원)내역

(단위: 천원)

연도별	편 성 액					정산액	사용내역	비 고
	계	국고	도비	군비	자부담			
2022년	218,750	175,000	21,875	21,875		218,750	살처분 보상금	
2021년	750,000	600,000	75,000	75,000		614,438	살처분 보상금	
2020년	1,297,000	1,037,600	129,700	129,700		1,091,749	살처분 보상금	

□ 예산요구 사유

○ 축산과-15560호(2023. 6. 8.)와 관련하여 수요조사 완료

가축질병 방역차량 구입(보조)(신규)

부서·담당	축산과 가축방역담당	담 당	제범환(행정 4322)
정책사업	축산업 경쟁력 강화	통 계 목	자산및물품취득비(405-01)
단위사업	가축전염병 예방	지출구분	■ 의무 □ 재량
세부사업	가축질병 방역 차량	예 산 안	360페이지

□ 추진근거

○ 「가축전염병 예방법」 제3조(국가와 지방자치단체의 책무) 및 제50조(비용의 지원 등)

□ 사업개요

○ 사업목적: 내구연한 경과 방역차량 교체 구입

○ 사업기간: 2023. 1. ~ 12. ※ 최초시행연도: 2023년

○ 사업내용: 가축 방역차량 교체 및 구입비용 지원

○ '23년 예산: 60,000천원(국비 20,000, 도비 6,000, 군비 34,000) ※ 재원비율(33:10:57)

- 증 액: 60,000천원(기정 0천원 → 경정 60,000천원)

구 분	산출근거	금액(천원)	비 고
가축질병 방역차량 구입	차량구입비 60,000천원	60,000	경정

□ 보조단체(수혜대상)

법인(단체)명	대표자	사업자등록번호	소 재 지	비 고 (수혜대상)
고성군청			고성읍 성내로 130	축산과

□ 최근 3년간 집행(지원)내역

(단위: 천원)

연도별	편 성 액					정산액	사용내역	비 고
	계	국비	도비	군비	자부담			
2022년							해당없음	
2021년							해당없음	
2020년							해당없음	

□ 예산요구 사유

○ 방역차량 내구연한 경과에 따른 교체 구입으로 원활한 가축방역 업무수행 및 적극적 현장 방역 추진

꿀벌농가 방역 장비 지원(보조)(계속)

부서·담당	축산과 가축방역담당	담 당	제범환(행정 4322)
정책사업	축산업 경쟁력 강화	통 계 목	민간자본사업보조(402-02)
단위사업	가축전염병 예방	지출구분	■ 의무 □ 재량
세부사업	꿀벌농가 방역 장비 지원	예 산 안	361페이지

□ 추진근거

○ 가축전염병 예방법 제3조(국가와 지방자치단체의 책무) 및 제50조(비용의 지원 등)

○ 경상남도 가축전염병 예방 및 피해 축산농가 지원 등에 관한 조례(제4362호)

□ 사업개요

○ 사업목적: 방역장비 지원을 통한 농가 노동력 절감, 내성 우려 저감

○ 사업기간: 2023. 1. ~ 12. ※ 최초시행연도: 2023년

○ 사업내용: 꿀벌농가 방역장비(연막분무기 등) 지원

○ '23년 예산: 7,700천원(도비 1,540, 군비 6,160) ※ 재원비율(10:40:50) ,자부담 7,700천원 미포함

- 증 액: 2,200천원(기정 5,500천원 → 경정 7,700천원)

구 분	산출근거	금액(천원)	비 고
관내 양봉농가	440,000원 × 25농가 × 50%	5,500	기정
관내 양봉농가	440,000원 × 35농가 × 50%	7,700	경정

□ 보조단체(수혜대상)

법인(단체)명	대표자	사업자등록번호	소 재 지	비 고 (수혜대상)
관내 양봉농가				

□ 최근 3년간 집행(지원)내역

(단위: 천원)

연도별	편 성 액					정산액	사용내역	비 고
	계	국비	도비	군비	자부담			
2023년	11,000		1,100	4,400	5,500	7,040		추진중
2022년								
2021년								

□ 예산요구 사유

○ 최근 기후·환경 변화로 증가되고 있는 원인불명 꿀벌 실종에 따른 양봉농가 지원을 위한 꿀벌농가 방역장비 지원사업 사업비 추가 교부로 인한 증액

가금농가 야생조류 퇴치장비 지원(보조) (신규)

부서·담당	축산과 가축방역담당	담 당	제범환(행정 4322)
정책사업	축산업 경쟁력 강화	통 계 목	민간자본사업보조(402-02)
단위사업	가축전염병 예방	지출구분	■ 의무 □ 재량
세부사업	가금농가 야생조류 퇴치장비 지원	예 산 안	361페이지

□ 추진근거

○ 「가축전염병 예방법」 제3조(국가와 지방자치단체의 책무) 및 제50조(비용의 지원 등)

□ 사업개요

○ 사업목적: 고병원성 조류인플루엔자(AI) 발생 주요 원인인 야생조류의 농장 주위 출현 감소를 위해 야생조류 퇴치장비 설치 지원

○ 사업기간: 2023. 1. ~ 12. ※ 최초시행연도: 2023년

○ 사업내용: 가금농가 야생조류 레이저 퇴치장비 설치 지원

○ '23년 예산: 6,000천원(도비 1,800, 군비 4,200) ※ 재원비율(30:70), 자부담 6,000천원 미포함

- 증 액: 6,000천원(기정 0천원 → 경정 6,000천원)

구 분	산출근거	금액(천원)	비 고
관내 가금농가	6,000,000원 × 2대 × 50%	6,000	경정

□ 보조단체(수혜대상)

법인(단체)명	대표자	사업자등록번호	소 재 지	비 고 (수혜대상)
관내 가금농가				

□ 최근 3년간 집행(지원)내역

(단위: 천원)

연도별	편 성 액					정산액	사용내역	비 고
	계	국비	도비	군비	자부담			
2022년							해당없음	
2021년							해당없음	
2020년							해당없음	

□ 예산요구 사유

○ 야생조류의 농장 주위 출현 감소를 위한 야생조류 퇴치장비 지원 신규 도비 사업 편성에 따른 예산 편성

미생물 배양연구소 운영(자체)(계속)

부서·담당	축산과 가축방역담당	담 당	제범환(행정 4322)
정책사업	축산업 경쟁력 강화	통 계 목	공공운영비(201-02)
단위사업	안전한 축산물 생산	지출구분	□ 의무 ■ 재량
세부사업	미생물 배양연구소 운영	예 산 안	361페이지

□ 추진근거

○ 「축산법」 제3조(축산발전시책의 강구)

□ 사업개요

○ 사업목적: 유익미생물 농가 공급 및 안전축산물 기반 조성

○ 사업기간: 2023. 1. ~ 2023. 12. ※ 최초시행연도: 2015년

○ 사업내용: 4가지 미생물 배양액 제조

○ '23년 예산: 78,400천원(군비 78,400) ※ 재원비율(군비 100%)

- 증 액: 28,800천원(기정 49,600천원 → 경정 78,400천원)

구 분	산출근거	금액(천원)	비 고
미생물 배양연구소 운영비	전기요금료 3,000,000 × 12월 전기안전관리비 300,000 × 12월 시설장비유지비 2,500,000 × 4식	49,600	기정
	전기요금료 3,300,000 × 12월 전기안전관리비 300,000 × 12월 시설장비유지비 8,800,000 × 4식	78,400	경정

□ 최근 3년간 집행(지원)내역

(단위: 천원)

연도별	편 성 액					정산액	사용내역	비 고
	계	국비	도비	군비	자부담			
2022년	47,600			47,600		47,600	공공요금 및 유지비	
2021년	59,928			56,928		50,775	공공요금 및 유지비	
2020년	57,928			57,928		49,873	공공요금 및 유지비	

□ 예산요구 사유

○ 관내 축산 농가 미생물 배양액 수요 증가 및 전기료 인상

○ 시설장비 노후(2014년 구입)로 인한 잦은 수리·교체

한우개량사업(자체)(계속)

부서·담당	축산과 축산유통담당	담 당	하우근(행정 4332)
정책사업	축산업 경쟁력 강화	통 계 목	기타보상금(301-14)
단위사업	고품질 축산물생산 유통기반 조성	지출구분	□ 의무 ■ 재량
세부사업	한우개량사업	예 산 안	362페이지

□ 추진근거

○ 「축산법」 제3조(축산발전시책의 강구)

○ 「고성군 농어업·농어촌 지원에 관한 기본 조례」 제5조(군의 책무)

□ 사업개요

○ 사업목적: 쇠고기시장 수입개방에 따라 품질고급화 추진

○ 사업기간: 2023. 1 . ~ 2023. 12. ※ 최초시행연도: 2008년

○ 사업내용: 소 인공수정 수수료 및 정액, 이력관리비 지원

○ '23년 예산: 255,000천원(군비 255,000) ※ 재원비율(군비 100%)

- 증 액: 70,000천원(기정 185,000천원 → 경정 255,000천원)

구 분	산출근거	금액(천원)	비 고
인공수정료 지원	20,000원 × 3,500두	70,000	경정

□ 보조단체(수혜대상)

법인(단체)명	대표자	사업자등록번호	소 재 지	비 고 (수혜대상)
관내 한우 사육농가				

□ 최근 3년간 집행(지원)내역

(단위: 천원)

연도별	편 성 액					정산액	사용내역	비 고
	계	국비	도비	군비	자부담			
2022년	285,000			285,000		239,590	인공수정료 지원	
2021년	285,000			285,000		285,000	인공수정료 지원	
2020년	385,000			385,000		385,000	인공수정료 지원	

□ 예산요구 사유

○ 한우의 개량촉진과 품질고급화로 한우농가 소득향상

○ 고급육 지원등급 및 장려금 지원강화로 실질적인 고급육 개량의욕 고취

○ 9월까지 예산 100% 집행예정, 그 이후 부족분 예산에 대하여 추가경정예산 요구

양봉산업 구조개선 사업(보조)(계속)

부서·담당	축산과 축산유통담당	담 당	하우근(행정 4332)
정책사업	축산업 경쟁력 강화	통 계 목	민간자본사업보조(402-02)
단위사업	고품질 축산물생산 유통기반 조성	지출구분	■ 의무 □ 재량
세부사업	양봉산업 구조개선 사업	예 산 안	362페이지

□ 추진근거

○ 「축산법」 제3조(축산발전시책의 강구)

○ 「고성군 농어업·농어촌 지원에 관한 기본 조례」 제5조(군의 책무)

□ 사업개요

○ 사업목적: 월동꿀벌 피해 양봉농가 사육기반 회복

○ 사업기간: 2023. 1 . ~ 2023. 12. ※ 최초시행연도: 2007년도

○ 사업내용: 저온저장고, 전기가온기

○ '23년 예산: 96,940천원(도 19,388 군 77,552) ※ 재원비율(20:80), 자부담 96,940천원 미포함

- 증 액: 17,500천원(기정 79,440천원 → 경정 96,940천원)

구 분	산출근거	금액(천원)	비 고
양봉산업 구조개선 사업	저온저장고 7,000천원 × 5대 × 50% = 17,500천원	17,500	경정

□ 보조단체(수혜대상)

법인(단체)명	대표자	사업자등록번호	소 재 지	비 고 (수혜대상)
관내 양봉 사육농가				

□ 최근 3년간 집행(지원)내역

(단위: 천원)

연도별	편 성 액					정산액	사용내역	비 고
	계	국비	도비	군비	자부담			
2022년	44,375		8,875	35,500		43,580	양봉 기자재 지원	
2021년	57,585		20,544	37,041		55,720	양봉 기자재 지원	
2020년	37,805		15,122	22,683		34,379	양봉 기자재 지원	

□ 예산요구 사유

○ 경상남도 축산과-7922호(23. 6. 21.)와 관련하여 도비 예산 가내시 결정(도→군)에 따른 추경예산 편성

저능력 암소 도태장려금 지원(보조) (신규)

부서·담당	축산과 축산유통담당	담 당	하우근(행정 4332)
정책사업	축산업 경쟁력 강화	통 계 목	기타보상금(301-14)
단위사업	고품질 축산물생산 유통기반 조성	지출구분	■ 의무 □ 재량
세부사업	저능력 암소 도태장려금 지원	예 산 안	362페이지

□ 추진근거

○ 「축산법」 제3조(축산발전시책의 강구)

○ 「경상남도 한우 육성 지원에 관한 조례」 제5조(재정지원)

□ 사업개요

○ 사업목적: 한우 가격 안정을 위한 농가 선제적 수급 조절로 과잉생산 사전 예방

○ 사업기간: 2023. 1. ~ 2023. 12. ※ 최초시행연도: 2023년

○ 사업내용: 저능력 암소 및 미경산우 도태(출하) 장려금 지원

○ '23년 예산: 124,000천원(도비 37,200 군비 86,800) ※ 재원비율(30:70)

- 증 액: 124,000천원(기정 0천원 → 경정 124,000천원)

구 분	산출근거	금액(천원)	비 고
도태(출하)장려금	400,000원 × 310두	124,000	

□ 보조단체(수혜대상)

법인(단체)명	대표자	사업자등록번호	소 재 지	비 고 (수혜대상)
한우 사육 농가				

□ 최근 3년간 집행(지원)내역

(단위: 천원)

연도별	편 성 액					정산액	사용내역	비 고
	계	국비	도비	군비	자부담			
2022년							해당없음	
2021년							해당없음	
2020년							해당없음	

□ 예산요구 사유

○ 경상남도 축산과-8001호(23. 6. 22.)와 관련하여 도비 예산 가내시 결정(도→군)에 따른 추경예산 편성

농 식 품 유 통 과

목 차

【농식품유통과】

○ 농산물 수출분야 지원(보조)(계속) ····· 539
○ 양정분야 지원(보조)(계속) ····· 540
○ 양정분야 지원(자체)(계속) ····· 541
○ 지역단위 푸드플랜 구축지원(보조)(신규) ····· 542
○ 여성농업인 바우처 지원(보조)(계속) ····· 543

농산물 수출분야 지원(보조)(계속)

부서·담당	농식품유통과 유통지원담당	담 당	백수선(행정 4822)
정책사업	농업농촌 경쟁력 강화	통 계 목	기타보상금(301-14)
단위사업	농산물 수출지원	지출구분	■ 의무 □ 재량
세부사업	농산물 수출분야 지원(보조)	예 산 안	368페이지

□ 추진근거

○ 경상남도 농수산물 수출인의 날 조례 제11조(농수산물 수출촉진)

○ 농업·농촌 및 식품산업 기본법 제59조(농산물 및 식품의 수출진흥)

□ 사업개요

○ 사업목적: 농산물 수출기반 조성과 간접지원으로 수출 활성화

○ 사업기간: 2023. 1. ~ 12. ※ 최초시행연도: 1995년

○ 사업내용: 물류비 및 수출농가 시설·장비 지원 등

○ 23년 예산: 688,334천원(도비 176,500, 군비 511,834)

※ 기타보상금 재원비율(25:75) / 민간자본사업보조 재원비율(15:35) 자부담 88,334천원 미포함

- 증 액: 280,000천원(기정 408,334천원 → 경정 688,334천원)

구 분	산출근거	금액(천원)	비 고
기타보상금	신선농산물 수출물류비 지원 - 수출물량(kg)×표준물류비 10%	280,000	경정

□ 보조단체(수혜대상)

법인(단체)명	대표자	사업자등록번호	소 재 지	비 고 (수혜대상)
고성군 농산물을 수출한 생산농가 및 수출업체				

□ 최근 3년간 집행(지원)내역

(단위: 천원)

연도별	편 성 액					정산액	사용내역	비 고
	계	국고	도비	군비	자부담			
2022년	763,066	-	184,100	545,633	33,333	565,020	물류비, 시설장비 지원	
2021년	1,186,000	-	389,900	773,100	23,000	888,212	물류비, 시설장비 지원	
2020년	1,449,800	-	398,060	992,140	59,600	1,449,800	물류비, 시설장비 지원	

□ 예산요구 사유

○ 경상남도 2차 추가예산편성에 따른 당초대비 예산액 증가(경상남도 농식품유통과-563호, 2023.05.17.)

양정분야 지원(보조)(계속)

부서·담당	농식품유통과 유통지원담당	담 당	백수선(행정 4822)
정책사업	농업농촌 경쟁력 강화	통 계 목	민간경상사업보조(307-02)
단위사업	정부양곡 지원	지출구분	■ 의무 □ 재량
세부사업	양정분야 지원(보조)	예 산 안	369페이지

□ 추진근거

○ 경상남도 농어업·농어촌 지원에 관한 기본조례 제9조(농어업 경쟁력 강화)

□ 사업개요

○ 사업목적: 톤백매입 장비 및 시설, 쌀 포장재 지원을 통한 고품질 쌀 생산기반 조성

○ 사업기간: 2023. 3. ~ 12. ※ 최초시행연도: 2005년

○ 사업내용: 양정시설 개보수 및 정부양곡 개보수 및 톤백저울 구입 지원

○ '23년 예산: 32,585천원(도비 9,410, 군비 23,175) ※ 재원비율(50:50) ,자부담 33,565천원 미포함

- 증 액: 8,000천원(기정 24,585천원 → 경정 32,585천원)

구 분	산출근거	금액(천원)	비 고
민간경상 사업보조	경남쌀 소비영토 확장 사업 2,000원×8,000식×50%	8,000	경정

□ 보조단체(수혜대상)

법인(단체)명	대표자	사업자등록번호	소 재 지	비 고 (수혜대상)
RPC, 농협, 톤백수매 농가				

□ 최근 3년간 집행(지원)내역

(단위: 천원)

연도별	편 성 액					정산액	사용내역	비고
	계	국고	도비	군비	자부담			
2022년	200,000		30,000	70,000	100,000	200,000	원료 투입구 1식 증설	
2021년								
2020년	280,000		56,000	84,000	140,000	354,544	건조저장 설치 지원	

□ 예산요구 사유

○ 2023년 경상남도 2회 추경 양정분야 쌀값차액지원사업 수요조사(친환경농업과-8813)에 따른 양정분야 도비 지원사업 가내시에 의거 도비, 군비 사업비 반영(조정)

양정분야 지원(자체) (계속)

부서·담당	농식품유통과 유통지원담당	담 당	백수선(행정 4822)
정책사업	농업농촌 경쟁력 강화	통 계 목	사무관리비(201-01) 외 3
단위사업	정부양곡 지원	지출구분	□ 의무 ■ 재량
세부사업	양정분야 지원(자체)	예 산 안	369페이지

□ 추진근거

○ 고성군 농어업·농어촌 지원에 관한 기본 조례 제9조(농어업인 소득보전 등)

□ 사업개요

○ 사업목적: 경영비 부담 경감 및 시설 현대화를 통한 고품질 쌀 생산기반 조성

○ 사업기간: 2023. 1. ~ 2023. 12. ※ 최초시행연도: 2005

○ 사업내용: 벼·쌀 포대 및 양정시설·장비 지원 등

○ '23년 예산: 339,000천원(군비 339,000) ※ 재원비율(군비 100%), 자부담 151,500천원 미포함

- 증 액: 7,500천원(기정 331,500천원 → 경정 339,000천원)

구 분	산출근거		금액(천원)	비 고
계			339,000	
사무관리비	매입용 톤백저울 교정 검사	30,000원×250대	7,500	경정
행사운영비	공룡나라 쌀 홍보	1,000,000원×5회	5,000	기정
기타보상금	톤백 매입농가 인센티브 지급	11,000원×5,000포대(800kg/포)	55,000	기정
민간경상사업보조	쌀 생산농가 벼포대 지원	600원×200,000장	120,000	기정
	공룡나라 쌀 홍보용 포대 지원	400원×100,000장×50%	20,000	기정
민간자본사업보조	양정시설 개보수	263,000,000원×1식×50%	131,500	기정

□ 보조단체(수혜대상)

법인(단체)명	대표자	사업자등록번호	소 재 지	비 고 (수혜대상)
RPC, 농협, 톤백매입 농가				

□ 최근 3년간 집행(지원)내역

(단위: 천원)

연도별	편 성 액					정산액	사용내역	비 고
	계	국비	도비	군비	자부담			
2022년	2,431,500			1,911,500	520,000	1,931,500	벼, 쌀포대, 양정시설 지원	저온창고 지원 (500백만원)이월
2021년	2,250,500			1,069,700	1,180,800	2,250,500	벼, 쌀포대, 양정시설 지원	
2020년	240,000			220,000	20,000	240,000	벼, 쌀포대, 양정시설 지원	

□ 예산요구 사유

○ 공공비축미곡 매입 정확성 및 효율성 증대를 위한 톤백저울 교정 검사 예산 편성 요구

지역단위 푸드플랜 구축지원(보조) (신규)

부서·담당	농식품유통과 먹거리지원담당	담 당	심동보(행정 4832)
정책사업	농업농촌 경쟁력 강화	통 계 목	연구용역비(207-01)
단위사업	푸드플랜	지출구분	■ 의무 □ 재량
세부사업	지역단위 푸드플랜 구축지원(지역먹거리계획 수립)	예 산 안	369페이지

□ 추진근거

○ 「지역농산물 이용촉진 등 농산물 직거래 활성화에 관한 법률」제3조 및 제9조

○ 「농업·농촌 및 식품산업 기본법」제23조의3 (`22.7.5시행)

□ 사업개요

○ 사업목적: 안정적인 먹거리 선순환체계을 위한 지역먹거리종합계획 수립

○ 사업기간: 2023. 9. ~ 2024. 7. ※ 최초시행연도: 2023년

○ 사업내용: 지역먹거리계획수립 용역 1식

- 현황조사, 기획생산체계구축, 마스터플랜수립 등

○ '23년 예산: 50,000천원(국비 25,000, 군비 25,000)

- 증 액: 50,000천원(기정 0천원 → 경정 50,000천원)

구 분	산출근거	금액(천원)	비 고
연구용역비	지역먹거리계획수립 용역 50,000,000원*1식	50,000	경정

□ 보조단체(수혜대상)

법인(단체)명	대표자	사업자등록번호	소 재 지	비 고 (수혜대상)
해당없음				

□ 최근 3년간 집행(지원)내역

(단위: 천원)

연도별	편 성 액					정산액	사용내역	비 고
	계	국비	도비	군비	자부담			
2022년		해	당	없	음			
2021년								
2020년								

□ 예산요구 사유

○ 추경 신규편성 사유: '23년 4월중 공모신청

○ 공모 확정[농림축산식품부 식생활소비정책과-2331호(2023.5.30.)]

○ 기후변화에 따른 자연재해증가, 농업인고령화, 인구감소 등 농촌 위기초래

→ 안정적인 식자재확보 및 군민 먹거리안전과 보장 등 농촌경제 활력화 기여

○ 정부 농정정책 호응 및 사회적 여건변화에 신속한 대응

→ 지자체 먹거리계획에 의한 정부정책지원사업(패키지) 획기적 증가

여성농업인 바우처 지원(보조) (계속)

부서·담당	농식품유통과 여성농업지원담당	담 당	김미은(행정 4842)
정책사업	농업농촌 경쟁력 강화	통 계 목	민간경상사업보조(307-02)
단위사업	농촌 활력 증진	지출구분	■ 의무 □ 재량
세부사업	여성농업인 바우처 지원	예 산 안	370페이지

□ 추진근거

○ 여성농어업인 육성법 제11조(여성농어업인의 모성보호와 보육여건 개선 및 삶의 질 향상)

○ 경상남도 여성농어업인육성 지원조례 제10조(여성농어업인 복지향상)

○ 경상남도 농어업·농어촌 지원에 관한 기본 조례 제11조(농어촌 지역개발 및 복지증진)

□ 사업개요

○ 사업목적: 농촌지역 여성농업인에게 문화활동 기회 제공

○ 사업기간: 2023. 1. ~ 2023. 12. ※ 최초시행연도: 2017년

○ 사업내용: 1인 연간 20만원(자부담 4만원 포함) 바우처 카드 지원

○ '23년 예산: 406,240천원(도비 152,340, 군비 253,900)

※ 재원비율(37.5:62.5), 자부담 101,560천원 미포함

- 증 액: 95,840천원(기정 310,400천원 → 경정 406,240천원)

구 분	산출근거	금액(천원)	비 고
민간경상사업보조	여성농업인 바우처 지원 200,000원×1,940명×80%	310,400	기정
민간경상사업보조	여성농업인 바우처 지원 200,000원×2,539명×80%	406,240	경정

□ 보조단체(수혜대상)

○ 고성군에 주소를 둔 영농에 종사하는 만20세 이상 ~ 만 75세 미만인 농업경영체 등록된 여성농업인(경영주, 공동경영주, 경영주 외 농업인)

□ 최근 3년간 집행(지원)내역

(단위: 천원)

연도별	편 성 액					정산액	사용내역	비 고
	계	국비	도비	군비	자부담			
2022년	214,500		64,350	107,250	42,900	214,500	여성농업인 바우처 카드	-
2021년	201,500		60,450	100,750	40,300	201,150	여성농업인 바우처 카드	-
2020년	197,470		59,241	98,735	39,494	197,470	여성농업인 바우처 카드	-

□ 예산요구 사유

○ 경상남도 2차 추가예산편성에 따른 당초대비 도비사업량 증가(1,940명→2,539명)

- 여성농업인 바우처 도비사업 대상자 599명 증가

상 하 수 도 사 업 소

목　　차

【상하수도사업소】

○ 악취저감 수목식재 조성사업(자체)(신규) ····· 549
○ 동해 망일포마을(2구간) 외 3개소 지방상수도 확장사업(자체)(신규) ····· 551
○ 봉림마을 하수관로 정비사업(자체)(신규) ····· 553

악취저감 수목식재 조성사업(자체) (신규)

부서·담당	상하수도사업소 시설관리담당	담 당	우정수(행정 4402)
정책사업	재산 및 회계관리	통 계 목	시설비(401-01)
단위사업	청사관리	지출구분	□ 의무 ■ 재량
세부사업	청사유지관리	예 산 안	374페이지

□ 사업개요

○ 사업목적: 고성공공하수처리시설 경계부 수목식재로 악취저감 및 미관 개선

○ 위 치: 경남 고성군 고성읍 송학리 1-1(고성상하수도사업소)

○ 사업기간: 2023. 7. ~ 2023. 10.

○ 사 업 량: 수목식재 조성사업 1식

- 이탈리안 싸이프러스, 금목서, 천리향 등 235주 식재

○ 총사업비: 22,000천원(공사비 22,000)

○ 투자계획 (단위: 천원)

구 분 \ 연차별		총사업비 (계)	2021 까지	2022	2023			2023이후
					소계	기정예산	제2회추경	
사 업 량		조경공사 1식			조경공사 1식		조경공사 1식	
재원	계	**22,000**			22,000		22,000	
	국 비							
	도 비							
	군 비	**22,000**			22,000		22,000	
	기 타							

○ '23년 예산: 22,000천원(군비 22,000)

- 증 액: 22,000천원(기정 0천원 → 경정 22,000천원)

구 분	산출근거	금액(천원)	비 고
악취저감 수목식재 조성사업	- 이탈리안 싸이프러스, 천리향 50,000원*165주 - 금목서 130,000원*70주 - 식재공사비(130m) 4,650천원	22,000	

□ 사전절차 이행여부

중기재정계획	투자심사	공유재산 관리계획	정수물품 취 득	부지확보 여부(비율)	기 간 제 채용심의	민간위탁 동 의	기타 미이행 행정절차
비대상	비대상	비대상	비대상	비대상	해당없음	해당없음	-

□ 추진상황 및 향후계획

○ 2023. 7.: 고성공공하수처리시설 악취저감 수목식재 조성공사 실시설계

○ 2023. 9.: 공사착공

○ 2023.10.: 공사준공

□ 예산요구 사유

○ 악취발생 우려 시설인 고성공공하수처리시설 경계부(하천제방 인근)에 수목식재로 악취저감 및 혐오시설에 대한 이미지 개선

□ 사진대장

<위치도>	<현장사진>

동해 망일포마을(2구간) 외 3개소 지방상수도 확장사업(계속)(신규)

부서·담당	상하수도사업소 상수도담당	담 당	정재경(행정 4412)
정책사업	상수도관리	통 계 목	시설비(401-01)
단위사업	광역 및 지방상수도의 안정적 공급	지출구분	□ 의무 ■ 재량
세부사업	지방상수도 확장사업(소규모)	예 산 안	374페이지

□ 추진근거

○ 수도법 제2조(책무)제1항 및 제2항

□ 사업개요

○ 사업목적: 수질악화 및 수량부족한 소규모지역에 대한 지방상수도 공급

○ 위 치: 동해 망일포마을, 삼산 병산(웃땀)마을, 마암 두호마을, 대가 수치골마을

○ 사업기간: 2023. 7. ~ 2023. 12.

○ 사 업 량: 사업시행(동해면 망일포마을(2구간))
실시설계(삼산면 병산 웃땀마을, 마암면 두호외곽마을, 대가면 수치골마을)

○ 총 사업비: 210,000천원(공사비 150, 실시설계비 60) ※ 재원비율(군비100%)

○ 투자계획 (단위: 천원)

구 분 \ 연차별		총사업비(계)	2021까지	2022	2023 소계	2023 기정예산	2023 제2회추경	2023이후
사 업 량		사업시행 1개소 실시설계 3개소			사업시행 1개소 실시설계 3개소		사업시행 1개소 실시설계 3개소	
재원	계	210,000			210,000		210,000	
	국 비							
	도 비							
	군 비	210,000			210,000		210,000	
	기 타							

○ '23년 예산: 210,000천원(군비 210,000)

- 증 액: 210,000 천원(기정 0 천원 → 경정 210,000 천원)

구 분	산출근거	금액(천원)	비 고
계		210,000	경정
공사비	동해면 망일포마을(2구간)(관로매설L=1.3km)	150,000	경정
설계비	삼산면 병산 웃땀마을(관로매설L=3.8km)	30,000	경정
	마암면 두호 외곽마을(관로매설L=1.0km)	10,000	경정
	대가면 수치골마을(관로매설L=1.8km)	20,000	경정

□ 사전절차 이행여부

방침결정(결재일)	중기재정계획	투자심사	공유재산 관리계획	정수물품 취득	부지확보 여부(비율)	기타 미이행 행정절차
2023.6.	비대상	비대상	비대상	비대상	비대상	비대상

□ 추진상황 및 향후계획

○ 2023. 4.~7. : 망일포마을 배수관로(1구간) 사업착공 및 준공

○ 2023. 7~11.: 실시설계 용역 시행 및 완료(병산 웃땀마을, 두호 외곽마을, 수치골마을)
○ 2023. 7.~12.: 사업착공 및 준공(망일포마을(2구간))
○ 2024. 1.: 당초예산 확보 및 사업착공(병산 웃땀마을, 두호 외곽마을, 수치골마을)
○ 2024. 6.: 사업준공(병산 웃땀마을, 두호 외곽마을, 수치골마을)

□ 예산요구 사유

○ 주 수원공은 지하수를 사용하고 있으며, 갈수기 시 용수량 부족으로 제한급수 실시 등 불편을 겪고 있어, 지방상수도 보급이 시급한 실정임.

○ 안정적인 생활용수 공급을 위한 지방상수도 인입으로 지역민의 안정적인 생활용수 확보 및 지역민의 식수원 해결
- 주민건의사업: 병산 웃땀마을, 두호 외곽마을, 수치골마을
- 소통간담회 건의사업('22. 7월): 망일포마을(2구간)

□ 참고자료

○ 병산 웃땀마을
- 병산 본마을 사업시행 중으로 '23년 3월 착공하여 7월 준공예정
- 폐광산지역에 위치하여 과거 수질사고 발생 등 식수사용에 불안감이 있는 웃땀마을에도 지방상수도 인입하여 주민숙원 해소

○ 망일포마을(2구간)
- 배수관로(1구간) 사업시행 중으로 '23년 3월 착공하여 7월 준공예정
- 관로매설을 위한 토지사용 동의 시 즉시 사업 시행
(총 9필지 / 미동의 1필지)

□ 현황도

봉림마을 하수관로 정비사업(자체)(신규)

부서·담당	상하수도사업소 하수도담당	담 당	오석군(행정 4422)
정책사업	공공하수도관리	통 계 목	시설비(401-01)
단위사업	하수처리장사업	지출구분	□ 의무 ■ 재량
세부사업	하수도의 설치 및 관리(봉림마을 하수관로 정비사업)	예 산 안	374페이지

□ 추진근거

○ 하수도법 제11조

□ 사업개요

○ 사업목적: 공공하수도 시설 확충으로 지역주민의 주거환경 개선 및 방류수역 수질 개선 도모

※ 하수처리시설: 내외곡 하수처리시설(375톤/일) 오수유입

○ 위 치: 거류면 감서리 일원

○ 사업기간: 2023. 9. ~ 2023 . 12.

○ 사 업 량: 관로 L=300m, 배수설비 6가구

○ 총사업비: 100,000천원(공사비 100,000)

○ 투자계획 (단위: 천원)

구 분 \ 연차별		총사업비(계)	2021까지	2022	2023			2023이후
					소계	기정예산	제2회추경	
사 업 량		관로 L=300m 배수설비 6가구			관로 L=300m 배수설비 6가구		관로 L=300m 배수설비 6가구	
재원	계	**100,000**			100,000		100,000	
	국 비							
	도 비							
	군 비	**100,000**			100,000		100,000	
	기 타							

○ '23년 예산: 100,000천원(군비 100,000)

- 증 액: 100,000천원(기정 0천원 → 경정 100,000천원)

구 분	산출근거	금액(천원)	비 고
공사비	관로 L=300m, 배수설비 6가구	100,000	경정

□ 사전절차 이행여부

중기재정계획	투자심사	공유재산 관리계획	정수물품 취 득	부지확보 여부(비율)	기 간 제 채용심의	민간위탁 동 의	기타 미이행 행정절차
비대상	비대상	비대상	비대상	확보 (100%)	비대상	비대상	-

□ 추진상황 및 향후계획

○ 2023. 7. ~ 2023. 8. : 실시설계

○ 2023. 9. : 공사 착공

○ 2023.12. : 공사 준공

□ 예산요구 사유

○ 오수관로 미정비로 인한 주민 불편이 가중되어 '22년 소통간담회 건의된 사업으로 주거환경개선 및 숙원사업 해소

□ 현황도

< 위치도 >